

**UCHWAŁA NR XVIII/202/16  
RADY MIEJSKIEJ W TRZEBNICY**

z dnia 8 sierpnia 2016 r.

**w sprawie przyjęcia Lokalnego Programu Rewitalizacji Gminy Trzebnica na lata 2015-2025**

Na podstawie art. 18 ust. 2 pkt 6 ustawy z dnia 8 marca 1990 r. o samorządzie gminnym (Dz. U. z 2016 r. poz. 446) oraz Uchwały nr IX / 112/15 Rady Miejskiej w Trzebnicy z dnia 30 września 2015 r. w sprawie przystąpienia do opracowania Lokalnego Programu Rewitalizacji na lata 2015-2025 uchwała się, co następuje:

**§ 1.** Przyjmuje się „Lokalny Program Rewitalizacji Gminy Trzebnica na lata 2015-2025”, stanowiący załącznik do niniejszej Uchwały.

**§ 2.** Realizacja przedsięwzięć wynikających z „Lokalnego Programu Rewitalizacji Gminy Trzebnica na lata 2015-2025” nastąpi w terminie do dnia 31.12.2023 r.

**§ 3.** Monitoring i ewaluacja „Lokalnego Programu Rewitalizacji Gminy Trzebnica na lata 2015-2025” nastąpi w terminie do dnia 31.12.2025 r.

**§ 4.** Wykonanie uchwały powierza się Burmistrzowi Gminy Trzebnica

**§ 5.** Uchwała wchodzi w życie z dniem jej podjęcia.



**Fundusze Europejskie**  
Pomoc Techniczna

**Unia Europejska**  
Fundusz Spójności



# Lokalny Program Rewitalizacji

## Gminy Trzebnica

### na lata 2015 – 2025



*Program współfinansowany ze środków Unii Europejskiej  
w ramach Programu Operacyjnego Pomoc Techniczna 2014 - 2020*

## SPIS TREŚCI

<b>Wstęp</b> .....	<b>3</b>
<b>1. Rozdział: Analiza gminy na tle Województwa Dolnośląskiego</b> .....	<b>4</b>
Lokalizacja gminy.....	4
Demografia.....	5
Sfera społeczna.....	7
Sfera gospodarcza .....	12
Sfera środowiskowa .....	15
Sfera przestrzenno-funkcjonalna .....	19
Sfera techniczna .....	24
<b>2. Rozdział: Diagnoza czynników i zjawisk kryzysowych na terenie gminy</b> .....	<b>26</b>
Wstęp .....	26
Metodologia identyfikacji stanu kryzysowego oraz wyznaczania obszaru rewitalizacji. ....	27
Wyniki diagnozy stanu kryzysowego w gminie. ....	32
<b>3. Rozdział: Obszar rewitalizacji</b> .....	<b>40</b>
Szczególna koncentracja negatywnych zjawisk .....	40
Istotne znaczenie dla rozwoju lokalnego .....	42
Zasięg przestrzenny obszaru rewitalizacji .....	43
<b>4. Rozdział: Diagnoza obszaru rewitalizacji</b> .....	<b>51</b>
Sfera społeczna.....	51
Sfera gospodarcza .....	60
Sfera infrastrukturalna .....	63
Podsumowanie .....	68
<b>5. Rozdział: Strategia rewitalizacji</b> .....	<b>69</b>
Wizja.....	69
Cele rewitalizacji i kierunki działań .....	72
Spójności celów i problemów.....	88
<b>6. Rozdział: Indykatywne ramy finansowe</b> .....	<b>90</b>
Komplementarność projektów/przedsięwzięć rewitalizacyjnych.....	91
<b>7. Rozdział: System realizacji lokalnego programu rewitalizacji</b> .....	<b>94</b>
Struktura zarządzania .....	94
Monitoring i ewaluacja.....	96
System wprowadzania modyfikacji LPR .....	101
<b>8. Rozdział: Partycypacja społeczna</b> .....	<b>103</b>
<b>9. Rozdział: Analiza zgodności LPR Z WYTYCZNYMI w zakresie rewitalizacji</b> .....	<b>110</b>
<b>Spis tabel</b> .....	<b>120</b>
<b>Spis map</b> .....	<b>121</b>
<b>Spis diagramów</b> .....	<b>122</b>
<b>Spis rysunków</b> .....	<b>122</b>
<b>Spis załączników</b> .....	<b>122</b>

## WSTĘP

W efekcie przemian społeczno-gospodarczych oraz wieloletnich zaniedbań, w wielu miejscowościach doszło do degradacji tkanki miejskiej i wiejskiej (w zakresie zużycia technicznego i zestarzenia funkcjonalnego zarówno infrastruktury jak i zabudowy, zwłaszcza mieszkaniowej) oraz erozji stosunków społecznych i powstania licznych problemów gospodarczych. Na ten stan nakładają się niekorzystne procesy demograficzne i przestrzenne, wśród nich przede wszystkim: niekontrolowane rozpraszanie zabudowy miejskiej, wyludnianie się centrów i spadek liczby mieszkańców miast, dominacja indywidualnego transportu samochodowego w podróży na obszarach miejskich. Sytuacja ta wymaga zdecydowanego i konsekwentnego przeciwdziałania tym negatywnym zjawiskom.

Odpowiedzią na te wyzwania staje się rewitalizacja – rozumiana, jako wyprowadzanie ze stanu kryzysowego obszarów zdegradowanych poprzez działania, integrujące interwencje na rzecz społeczności lokalnej, przestrzeni i lokalnej gospodarki, skoncentrowane terytorialnie i prowadzone przez interesariuszy tego procesu, na podstawie programu rewitalizacji.

Program rewitalizacji – to wieloletni plan działań w sferze społecznej, gospodarczej, przestrzenno-funkcjonalnej, środowiskowej lub technicznej zmierzający do wyprowadzenia obszarów rewitalizacji ze stanu kryzysowego oraz stworzenia warunków do ich zrównoważonego rozwoju, stanowiący narzędzie planowania, koordynowania i integrowania różnorodnych aktywności w ramach rewitalizacji.<sup>1</sup>

Program rewitalizacji powinien w sposób kompleksowy (łączyć sferę społeczną, gospodarczą, infrastrukturalną i środowiskową) i skoordynowany wyprowadzać obszary zdegradowane z zapaści oraz podnieść, jakość życia osób mieszkających i funkcjonujących na nich. Głównym źródłem finansowania projektów rewitalizacyjnych (wynikających z programów rewitalizacji) są środki Europejskiego Funduszu Rozwoju Regionalnego oraz Europejskiego Funduszu Społecznego w ramach krajowych i regionalnych programów operacyjnych.

---

<sup>1</sup> Wytyczne Ministra Infrastruktury i Rozwoju w zakresie rewitalizacji w programach operacyjnych na lata 2014-2020.

# 1. ROZDZIAŁ: ANALIZA GMINY NA TLE WOJEWÓDZTWA DOLNOŚLĄSKIEGO

## LOKALIZACJA GMINY

Gmina Trzebnica miejsko-wiejska położona jest w północno-wschodniej części Województwa Dolnośląskiego, w powiecie trzebnickim. Gmina ulokowana jest wśród pasma Wzgórz Trzebnickich, w odległości 24 km na północ od Wrocławia przy drodze krajowej nr 5, w kierunku na Poznań. Od zachodu graniczy z gminami Żmigród, Prusice, Oborniki Śląskie, od południa z Wisznią Małą, od wschodu z gminą Zawonia, od północy z gminą Milicz (powiat milicki). Gmina swoim obszarem obejmuje łącznie 41 sołectw. Powierzchnia gminy wynosi 19889,44 ha – w tym miasto Trzebnica zajmuje 835,49 ha, a obszar wiejski 19053,94 ha.

**Mapa 1. Lokalizacja Gminy Trzebnica na tle województwa**

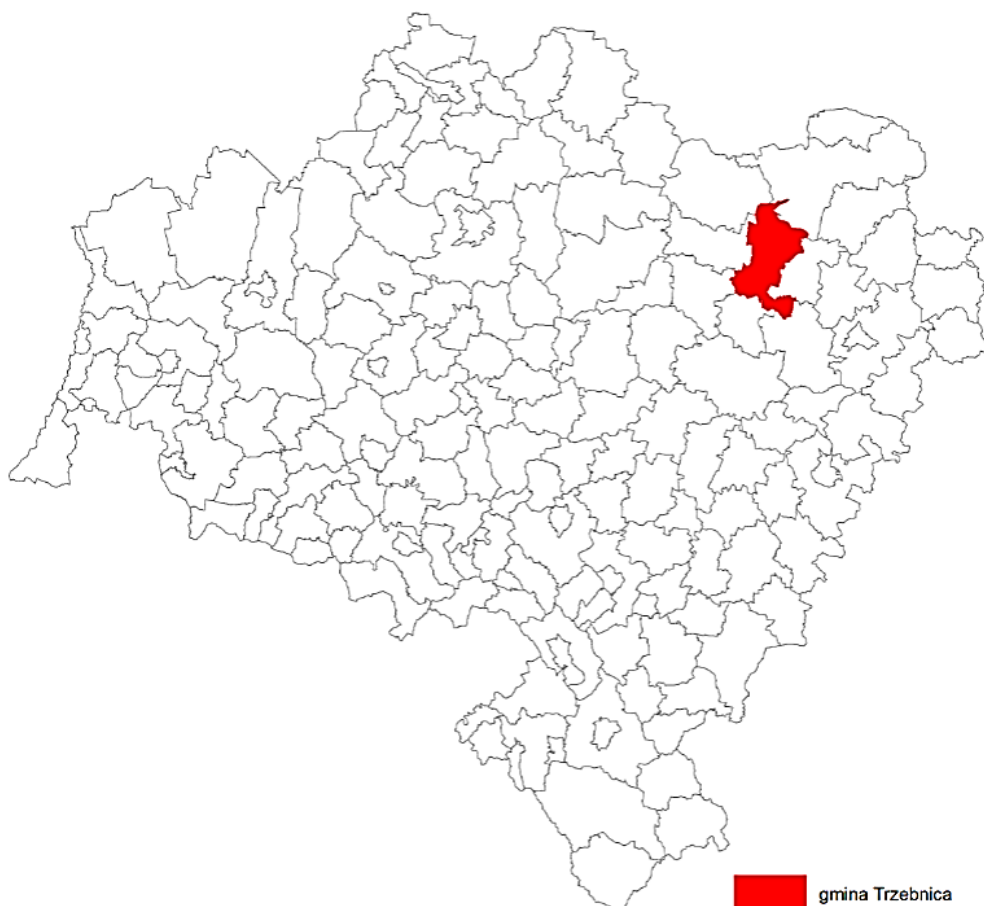

Źródło: opracowanie własne na podstawie open street map.

## DEMOGRAFIA

W Gminie Trzebnica na koniec 2014 r. mieszkało ok. 23,7 tys. mieszkańców. Obserwowanym, pozytywnym zjawiskiem jest wzrost liczby ludności. W latach 2010 – 2014 liczba ludności w Gminie zwiększyła się o 3,3% z 22 941 do 23 711. W analogicznym okresie liczba ludności na Dolnym Śląsku zmniejszyła się z 2 917 242 do 2 908 457.

Wzrost liczby ludności w pierwszej kolejności tłumaczyć można napływem na teren Gminy nowych mieszkańców. Napływ ten spowodowany był m.in. korzystną (względem Wrocławia) lokalizacją Gminy Trzebnica oraz jej atrakcyjnymi walorami środowiskowymi. Powyższą tezę potwierdza fakt, szybszego wzrostu liczby ludności na obszarach wiejskich Gminy (wzrost o 4%).

**Tabela 1. Ludność w latach 2010–2014**

Gmina	2010	2011	2012	2013	2014	Rok 2010 = 100
<b>gmina Trzebnica</b>	<b>22 941</b>	<b>23 087</b>	<b>23 322</b>	<b>23 586</b>	<b>23 711</b>	<b>103,3</b>
<b>Trzebnica miasto</b>	12 618	12 661	12 741	12 945	12 970	102,8
<b>Trzebnica obszar wiejski</b>	10 323	10 426	10 581	10 641	10 741	104,0
<b>Dolny Śląsk</b>	<b>2 917 242</b>	<b>2 916 577</b>	<b>2 914 362</b>	<b>2 909 997</b>	<b>2 908 457</b>	<b>99,7</b>

Źródło: opracowanie na podstawie BDL.

Kluczowe wydaje się również spostrzeżenie, że wzrost ten ma charakter stały, a co za tym idzie nie jest on wynikiem jednorazowego zdarzenia.

Na sytuację demograficzną w Gminie Trzebnica wpływa także utrzymujące się od 2010 r. dodatnie saldo migracji wewnętrznych. W 2014 r., saldo migracji wewnętrznych na 1000 osób wynosiło w Gminie Trzebnica 5,2 osoby. Choć w stosunku do roku 2010 sytuacja w niniejszym zakresie uległa nieznacznemu pogorszeniu (wówczas saldo wynosiło 6,1), to jednak na tle regionu kształtuje się ona nadal korzystnie. W analogicznym okresie, saldo migracji wewnętrznych na 1000 osób było na Dolnym Śląsku tylko nieznacznie dodatnie lub zerowe (w 2013 r.).

**Tabela 2. Saldo migracji wewnętrznych na 1000 osób w latach 2010–2014**

Gmina	2010	2011	2012	2013	2014
<b>gmina Trzebnica</b>	6,1	4,3	7,8	6,9	5,2
<b>Dolny Śląsk</b>	0,5	0,4	0,3	0,0	0,2

Źródło: opracowanie na podstawie BDL.

Niestety Gminę Trzebnica nie ominął problem starzenia się społeczeństwa, chociaż zjawisko to występuje na analizowanym obszarze z mniejszym natężeniem. Przyjmując jako jego symptom stosunek ludności w wieku poprodukcyjnym do ludności w wieku przedprodukcyjnym stwierdzić należy, że sytuacja w Gminie uległa pogorszeniu. W 2010 r. na 100 osób w wieku przedprodukcyjnym przypadało 74,7 osób w wieku poprodukcyjnym. W 2014 r., wskaźnik ten wzrósł do 89,9. Zaznaczyć jednak należy, iż niniejsza sytuacja jest w Gminie Trzebnica lepsza niż w regionie, a dodatkowo proces starzenia się społeczeństwa przebiega tutaj wolniej.

**Tabela 3. Przemiany potencjału demograficznego**

Gmina	Ludność w wieku poprodukcyjnym na 100 osób w wieku przedprodukcyjnym		Przyrost naturalny na 1000 ludności	
	2010	2014	2010	2014
<b>gmina Trzebnica</b>	74,7	89,9	2,0	0,0
<b>Dolny Śląsk</b>	97,3	117,4	-0,1	-0,9

Źródło: opracowanie własne na podstawie BDL.

Na przestrzeni lat 2010-2014 zaobserwować można niepokojące zjawisko spadku przyrostu naturalnego. W 2014 r. wskaźnik przyrostu naturalnego na 1000 ludności wyniósł 0,0. W stosunku do 2010 r. sytuacja w niniejszym zakresie pogorszyła się, wówczas to wskaźnik ten wynosił 2,0. Niemniej jednak na tle regionu sytuacja w Gminie Trzebnica przedstawia się relatywnie korzystnie. W województwie dolnośląskim przyrost naturalny w latach 2010 i 2014 był ujemny (odpowiedni -0,1 i -0,9).

Reasumując przedstawione powyżej dane świadczą o korzystnej sytuacji demograficznej w Gminie Trzebnica, aczkolwiek tutaj także stopniowo ujawniły się niekorzystne zjawiska demograficzne. Jednak obserwowany wzrost liczby ludności może doprowadzić do „odmłodzenia się” społeczności lokalnej. W konsekwencji należy spodziewać się wzrostu zapotrzebowania na infrastrukturę techniczną i społeczną.

## SFERA SPOŁECZNA

Fundamentalne znaczenie dla diagnozy sfery społecznej ma analiza funkcjonowania lokalnego rynku pracy. Wadliwe funkcjonowanie tego rynku, może prowadzić do powstania długotrwałego i strukturalnego bezrobocia, a to z kolei prowadzi do ubóstwa i sprzyja wykluczeniu społecznemu.

Wskaźnik bezrobocia mierzony jako udział zarejestrowanych bezrobotnych w liczbie ludności w wieku produkcyjnym był w Gminie Trzebnica niższy niż na Dolnym Śląsku i w 2014 r. wynosił 5,5%. Należy zwrócić uwagę na fakt, iż wskaźnik ten w stosunku do 2010 r. uległ obniżeniu, wówczas wynosił on 6,0%. Powyższe dane świadczą o poprawie i tak relatywnie korzystnej sytuacji na rynku pracy. Warto jednak podkreślić, że spadek bezrobocia następuje w Gminie Trzebnica wolniej niż w regionie.

**Tabela 4. Udział bezrobotnych zarejestrowanych w liczbie ludności w wieku produkcyjnym**

Gmina	2010	2011	2012	2013	2014	Rok 2010 = 100	Dolny Śląsk = 100 Rok 2014
<b>gmina Trzebnica</b>	6,0	6,4	7,0	6,9	5,5	91,7	83,3
<b>Dolny Śląsk</b>	7,8	7,5	8,3	8,2	6,6	84,6	100,0

Źródło: opracowanie własne na podstawie BDL.

Niestety GUS nie publikuje w ujęciu gminnym informacji dotyczących stopy bezrobocia. Można jedynie posłużyć się danymi Dolnośląskiego Wojewódzkiego Urzędu Pracy (DWUP) dotyczącymi powiatu. Wynika z nich, że w powiecie trzebnickim stopa bezrobocia w listopadzie 2015 r. wynosiła 8,7% i kształtowała się powyżej średniej dla województwa (8,5%). Jednak, jak wynika z danych DWUP w przeciągu roku w powiecie trzebnickim zanotowano spadek liczby zarejestrowanych bezrobotnych, co świadczy o postępującej na rynku pracy normalizacji.

Spadkowi bezrobocia towarzyszył stopniowy wzrost liczby osób pracujących. W 2014 r. w Gminie Trzebnica na 1000 ludności pracowały 232 osoby, było to o ok. 7,6% mniej niż średnio w regionie. Warto jednak podkreślić, że w stosunku do 2010 r. sytuacja w mniejszym zakresie poprawiła się. Liczba osób pracujących wzrosła o ponad 6%, a wzrost ten był szybszy niż w województwie dolnośląskim.



**Tabela 5. Pracujący na 1000 ludności**

Gmina	2010	2011	2012	2013	2014	Rok 2010 = 100	Dolny Śląsk = 100 Rok 2014
<b>gmina Trzebnica</b>	218	225	219	230	232	106,4	92,4
<b>Dolny Śląsk</b>	240	241	239	244	251	104,6	100,0

Źródło: opracowanie własne na podstawie BDL.

Niestety poprawa na rynku pracy nie przełożyła się na zmniejszenie w Gminie Trzebnica w latach 2010-2014 sfery ubóstwa. Z pomocy społecznej w 2014 r. w dalszym ciągu korzystało 276 gospodarstw domowych, z czego 190 znajdowało się poniżej kryterium dochodowego. Kluczowe znaczenie ma fakt, iż w stosunku do 2010 r., w przeciwieństwie do Dolnego Śląska, liczba gospodarstw najuboższych korzystających z pomocy w Gminie Trzebnica zwiększyła się. W rezultacie w Gminie nadal znajduje się grupa gospodarstw domowych, w sposób trwały funkcjonująca poza rynkiem pracy, nie korzystająca ze skutków ożywienia gospodarczego. Wydaje się, że są to gospodarstwa w pierwszej kolejności wymagające wsparcia.

**Tabela 6. Pomoc społeczna**

Gmina		2010	2011	2012	2013	2014	Rok 2010 = 100
<b>gmina Trzebnica</b>	liczba gospodarstw korzystających z pomocy społecznej	254	251	256	288	276	108,7
	poniżej kryterium dochodowego	181	176	186	210	190	105,0
<b>Dolny Śląsk</b>	liczba gospodarstw korzystających z pomocy społecznej	84563	78956	77962	81147	75782	89,6
	poniżej kryterium dochodowego	58743	55095	58435	60374	55348	94,2

Źródło: opracowanie własne na podstawie BDL.

Utrzymująca się w Gminie sfera ubóstwa sprawiła, że w latach 2010-2014 zwiększyła się łączna kwota wypłaconych świadczeń rodzinnych z 3 708 tys. zł do 3 740 tys. zł. (o ok. 1%).

Szczegółowe informacje o strukturze i kierunkach pomocy społecznej w Gminie Trzebnica zawiera „Sprawozdanie półroczne i roczne z udzielonych świadczeń pomocy społecznej – pieniężnych w naturze i w usługach” sporządzone przez Ośrodek Pomocy Społecznej w Trzebnicy.

Jak wynika z niniejszego sprawozdania w 2014 r. najczęściej rodzin otrzymało świadczenia z powodu:

- ubóstwa – 145 rodzin;
- bezrobocia – 128 rodzin;
- niepełnosprawności – 101 rodzin.

Najbardziej powodem otrzymania świadczenia było: zdarzenie losowe (1 rodzina), przemoc w rodzinie (1 rodzina), alkoholizm (3 rodziny) oraz trudności w przystosowaniu do życia po zwolnieniu z zakładu karnego (3 rodziny). W ramach pomocy dominowały świadczenia pieniężne. W przypadku pomocy niematerialnej najczęściej rodzin skorzystało z: posiłku (104 rodziny) oraz usługi opiekuńczej (13 rodzin).

Przejawem wsparcia dla osób zagrożonych ubóstwem, jest również rozwój budownictwa socjalnego. W latach 2011-2014 liczba mieszkań socjalnych wzrosła w Gminie Trzebnica z 40 do 54 (o 35%). Równocześnie, wzrosła także ich łączna powierzchnia użytkowa z 971 m<sup>2</sup> do 1 259 m<sup>2</sup> (o ok. 30%). W analogicznym okresie na Dolnym Śląsku również nastąpił zarówno wzrost liczby mieszkań socjalnych, jak i ich łącznej powierzchni użytkowej. Z danych GUS wynika, że wzrost ten w województwie dolnośląskim następował wolniej niż w Gminie Trzebnica.

**Tabela 7. Liczba mieszkań socjalnych oraz ich powierzchnia użytkowa w latach 2011-2014**

Gmina		2011	2012	2013	2014	Rok 2011 = 100
<b>gmina Trzebnica</b>	liczba mieszkań	40	39	49	54	135,0
	powierzchnia użytkowa w m <sup>2</sup>	971	963	1 252	1 259	129,6
<b>Dolny Śląsk</b>	liczba mieszkań	8 126	8 308	8 732	9 170	112,8
	powierzchnia użytkowa w m <sup>2</sup>	253 191	259 001	270 898	287 796	113,7

Źródło: opracowanie własne na podstawie BDL.

Argument na potwierdzenie tezy o istnieniu problemów społecznych w Gminie, dostarczają dane dotyczące wysokości zaległości w opłatach za mieszkania w zasobach gminnych. W latach 2011 – 2013 zaległości te zwiększyły się z 93,0 tys. zł do 149,9 tys. zł, co istotnie zwiększyły się również zaległości powyżej trzech miesięcy z 93,0 tys. zł do 111,2 tys. zł.

Współcześnie kluczowe znaczenie dla diagnozy sfery społecznej ma aktywność społeczności lokalnej. Wynika ona z poziomu kapitału społecznego oraz ludzkiego, które to z kolei są jednymi z najważniejszych endogenicznych czynników rozwoju lokalnego i regionalnego. Odzwierciedleniem aktywności społecznej jest m.in. rozwój organizacji pozarządowych, w tym fundacji i stowarzyszeń.

Aktywność społeczna mierzona liczbą organizacji pozarządowych na 10 tys. mieszkańców była w 2014 r. w Gminie Trzebnica niższa niż na Dolnym Śląsku, chociaż jeszcze w 2010 r. znajdowała się ona na tym samym poziomie. Wskaźnik nasycenia organizacjami pozarządowymi w 2014 r. wynosił 33, podczas gdy w województwie dolnośląskim 36.

**Tabela 8. Fundacje, stowarzyszenia i organizacje społeczne na 10 tys. mieszkańców**

Gmina	2010	2014	Rok 2010 = 100	Dolny Śląsk = 100 Rok 2014
<b>gmina Trzebnica</b>	28	33	117,8	91,7
<b>Dolny Śląsk</b>	28	36	128,6	100,0

Źródło: opracowanie własne na podstawie BDL.

Jednocześnie dynamika wzrostu tego wskaźnika była w Gminie Trzebnica o 10,8 punktu procentowego niższa niż w regionie i wynosiła 17,8%. Wolny wzrost nasycenia organizacjami pozarządowymi w sposób niewystarczający wzmacnia potencjał społeczny Gminy, a w konsekwencji nie przyspiesza dostatecznie jej rozwoju społeczno-gospodarczego.

Jak już wspomniano aktywność społeczna wynika m.in. z poziomu kapitału ludzkiego, a ten zależy od jakości kształcenia. O jakości kształcenia, świadczą natomiast m.in. wyniki ze sprawdzianu szóstych klas oraz z egzaminów gimnazjalnych.

W 2015 r. łączny wynik z egzaminu szóstych klas był w Gminie Trzebnica wyższy niż średnia w regionie i wyniósł 66,9%. Powyżej średniej wojewódzkiej kształtowały się wyniki z matematyki 61,2%. Natomiast z języka polskiego i z języka angielskiego wynik w Gminie był niższy i wyniósł odpowiednio 72,4% i 74,9%.

**Tabela 9. Wyniki ze sprawdzianu szóstych klas w 2015 r.**

Szkoła	Przedmiot			
	Razem	język polski	matematyka	język angielski
Zespół Szkół w Ujeźdźcu Wielkim - Szkoła Podstawowa im. Marii Konopnickiej w Ujeźdźcu Wielkim	61,7	69,0	53,9	-
Szkoła Podstawowa Nr 2 im. Gen. Leopolda Okulickiego "Niedźwiadka" w Trzebnicy	67,7	76,3	58,7	95,0
Szkoła Podstawowa Nr 3 im. Marii Skłodowskiej-Curie w Trzebnicy	58,5	71,5	65,3	73,8
Szkoła Podstawowa Nr 4 im. Janusza Korczaka przy Szpitalu im. Św. Jadwigi	60,0	66,5	52,5	76,5
Szkoła Podstawowa w Bolescinie	54,8	71,5	37,5	69,0
Szkoła Podstawowa w Kuźniczysku	66,5	72,3	60,5	-
Szkoła Podstawowa w Masłowie	65,8	67,7	64,0	78,5
<b>Gmina Trzebnica</b>	<b>66,9</b>	<b>72,4</b>	<b>61,2</b>	<b>74,9</b>
<b>Dolny Śląsk</b>	<b>66,0</b>	<b>72,7</b>	<b>59,0</b>	<b>78,1</b>

Źródło: opracowanie własne na podstawie OKE Wrocław.

Jednak zaznaczyć należy, że poziom nauczania na terenie Gminy jest zróżnicowany. Najlepszy średni wynik ze sprawdzianu osiągnęła Szkoła Podstawowa Nr 3 Im. Marii Skłodowskiej-Curie w Trzebnicy – 68,5%, najniższy Szkoła Podstawowa w Bolescinie – 54,8%.

W przypadku egzaminów gimnazjalnych stwierdzić można, iż wyniki uzyskane przez uczniów w Gminie Trzebnica są wyższe od średniej na Dolnym Śląsku. Przy czym, różnica ta najwyraźniej widoczna jest w przypadku matematyki i przedmiotów przyrodniczych. Pamiętać jednak należy, iż osiągnięte wyniki przez poszczególne szkoły są silnie zróżnicowane. Najlepsze rezultaty osiągnęli uczniowie z Powiatowego Zespołu Szkół Nr 1 w Trzebnicy – Powiatowe Gimnazjum Sportowo-Językowe. Najniższe wyniki osiągnięto w Powiatowym Zespole Szkół Nr 2 Im. Piotra Włostowica w Trzebnicy – Powiatowym Gimnazjum dla Dorosłych.

**Tabela 10. Wyniki z egzaminu gimnazjalnego w 2015 r.**

Szkoła	Przedmiot				
	język polski	historia i WOS	matematyka	przedmioty przyrodnicze	język angielski
<b>Gimnazjum Nr 1 im. Księcia Henryka Brodatego w Trzebnicy</b>	53,2	51,9	35,0	42,0	55,1
<b>Gimnazjum w Ujeźdźcu Wielkim</b>	57,9	63,2	43,7	48,6	62,6
<b>Powiatowe Gimnazjum Dla Dorosłych w Trzebnicy</b>	27,2	42,3	17,2	30,2	31,5
<b>Powiatowe Gimnazjum Sportowo-Językowe w Trzebnicy</b>	77,1	76,5	66,4	63,9	81,7
<b>Gmina Trzebnica</b>	<b>63,6</b>	<b>63,7</b>	<b>49,3</b>	<b>52,0</b>	<b>67,1</b>
<b>Dolny Śląsk</b>	<b>61,2</b>	<b>63,2</b>	<b>46,8</b>	<b>49,0</b>	<b>66,6</b>

Źródło: opracowanie własne na podstawie OKE Wrocław.

Osiągane przez uczniów w Gminie Trzebnica wyniki w nauce uzasadniają tezę, że wskazane są dalsze działania zmierzające do wzmocnienia systemu edukacji oraz podniesienia poziomu nauczania zwłaszcza w szkołach podstawowych.

## SFERA GOSPODARCZA

Główny ośrodek gospodarczy Gminy Trzebnica – miasto Trzebnica zgodnie z założeniami Planu Zagospodarowania Przestrzennego Województwa Dolnośląskiego Perspektywa 2020 zaliczona została do ośrodków powiatowych o znaczeniu lokalnym.

Potencjał gospodarczy Gminy Trzebnica tworzą przede wszystkim przedsiębiorstwa sektora prywatnego. W 2014 r. w Gminie funkcjonowało łącznie 2 529 podmiotów gospodarczych sektora prywatnego, w tym 1 871 przedsiębiorstw osób fizycznych prowadzących działalność gospodarczą oraz 126 spółek prawa handlowego. Na terenie Gminy działało również 27 spółek z udziałem kapitału zagranicznego. W porównaniu do 2010 r. nastąpił wzrost zarówno ogólnej liczby podmiotów gospodarczych sektora prywatnego (o ok. 3,8%), jak i spółek prawa handlowego (o 36,9%), w tym także z udziałem kapitału zagranicznego (o 28,6%). Powyższą

tendencję zaobserwowano również na Dolnym Śląsku. Zaznaczyć należy, że wzrost ogólnej liczby podmiotów gospodarczych był w Gminie Trzebnica wolniejszy niż w regionie.

**Tabela 11. Podmioty gospodarcze – sektor prywatny**

Gmina	2010	2011	2012	2013	2014	Rok 2010 = 100
<b>gmina Trzebnica</b>						
<b>Sektor prywatny ogółem</b>	2 437	2 437	2 508	2 551	2 529	103,8
<b>Osoby fizyczne prowadzące działalność gospodarczą</b>	1 869	1 845	1 905	1 916	1 871	100,1
<b>Spółki handlowe</b>	92	105	106	119	126	136,9
<b>Spółki z udziałem kapitału zagranicznego</b>	21	22	24	26	27	128,6
<b>Dolny Śląsk</b>						
<b>Sektor prywatny ogółem</b>	316269	312524	321 590	332013	335478	106,1
<b>Osoby fizyczne prowadzące działalność gospodarczą</b>	235003	227956	232 065	235474	234473	99,8
<b>Spółki handlowe</b>	24389	25994	28 093	30725	33283	136,5
<b>Spółki z udziałem kapitału zagranicznego</b>	6513	6658	6 910	7173	7468	114,7

Źródło: opracowanie własne na podstawie BDL.

Równocześnie w analizowanym okresie liczba osób fizycznych prowadzących działalność gospodarczą pozostała w zasadzie na niezmiennym poziomie (wzrost o ok. 0,1%). W analogicznym czasie wskaźnik ten na Dolnym Śląsku uległ nieznacznemu zmniejszeniu (0,2%).

Najwięcej podmiotów gospodarczych w 2014 r. funkcjonowało w sferze usługowej (1 958). W przemyśle i budownictwie działały 624 podmioty. Najmniej ich funkcjonowało w sektorze rolnym (37). Powyższa sytuacja wynika z serwicyzacji gospodarki, która nasiliła się po 1989 r. i przejawiała się przejściem od przemysłu do usług. Jednakże w wyniku kryzysu coraz większy nacisk kładziony jest na reindustrializację, co znalazło odzwierciedlenie również w znowelizowanej Strategii Rozwoju Województwa Dolnośląskiego do 2020 r.

**Tabela 12. Podmioty według sektorów**

Gmina	2010	2011	2012	2013	2014	Rok 2010 = 100
<b>gmina Trzebnica</b>						
<b>rolnictwo, leśnictwo, lowiectwo i rybactwo</b>	63	68	62	57	37	58,7
<b>przemysł i budownictwo</b>	630	609	623	629	624	99,0
<b>pozostała działalność</b>	1 827	1 843	1 911	1 952	1 958	107,2
<b>Dolny Śląsk</b>						
<b>rolnictwo, leśnictwo, lowiectwo i rybactwo</b>	6599	6506	6344	6132	4890	74,1
<b>przemysł i budownictwo</b>	66476	65483	67234	68540	68851	103,6
<b>pozostała działalność</b>	258172	255636	263350	272889	277380	107,4

Źródło: opracowanie własne na podstawie BDL.

W stosunku do 2010 r. widoczny jest w Gminie Trzebnica gwałtowny spadek liczby podmiotów związanych z rolnictwem i nieznaczny spadek liczby podmiotów funkcjonujących w przemyśle. Równocześnie nastąpił wzrost liczby przedsiębiorstw w usługach. W analogicznym okresie w województwie dolnośląskim zauważyć można wzrost liczby podmiotów w przemyśle, co może wynikać z ponownej industrializacji regionu.

Chociaż pod względem liczebności dominują podmioty działające w sferze usług, to jednak Gmina Trzebnica nadal dysponuje korzystniejszą niż region strukturą gospodarczą. W 2014 r. w przemyśle i budownictwie funkcjonowało 23,8% ogółu podmiotów, podczas gdy na Dolnym Śląsku wskaźnik ten wyniósł 19,6%. Większy udział sektora przemysłowego w gospodarce sprawia, iż jest ona mniej podatna na okresowe wahania koniunktury.

Do najważniejszych branż w Gminie Trzebnica zaliczyć należy: handel hurtowy i detaliczny, naprawę pojazdów samochodowych, budownictwo, przetwórstwo przemysłowe oraz działalność profesjonalną, naukową i techniczną.

Analizując sferę gospodarczą należy uwzględnić nie tylko bezwzględną liczbę zarejestrowanych przedsiębiorstw, ale również przedsiębiorczość mieszkańców mierzona liczbą podmiotów na 10 tys. mieszkańców. Dla Gminy Trzebnica wskaźnik ten wynosił w 2014 r. 1 105 i był niższy od średniej dla Dolnego Śląska (1 207). Dodatkowo należy zauważyć, że w latach 2010 – 2014 wskaźnik ten uległ w Gminie zmniejszeniu co pogorszyło jej sytuację na tle województwa dolnośląskiego.

**Tabela 13. Podmioty wpisane do rejestru REGON na 10 tys. mieszkańców**

Gmina	2010	2014	Dynamika Rok 2010 = 100	Dolny Śląsk = 100 Rok 2014
<b>gmina Trzebnica</b>	1098	1105	100,6	91,5
<b>Dolny Śląsk</b>	1135	1207	106,3	100,0

Źródło: opracowanie własne na podstawie BDL.

W przyszłości potencjał gospodarczy Gminy Trzebnica może ulec wzmocnieniu w wyniku planowanej na jej obszarze utworzenia podstrefy Specjalnej Strefy Ekonomicznej oraz gminnej strefy aktywności gospodarczej położonej pomiędzy drogą krajową nr 5 i drogą ekspresową S5.

## SFERA ŚRODOWISKOWA

Na obszarze Gminy Trzebnica znajdują się obszary o szczególnych walorach przyrodniczych. Tereny prawnie chronione zajmują 812,48 ha. Na terenie gminy wyznaczone zostały następujące obszary chronione:

- **Ostoja nad Baryczą**” (kod PLH020041) – Specjalny Obszar Ochrony Siedlisk (SOO), oddalony o ok. 10 km na północ od miasta Trzebnica. Teren „Ostoja nad Baryczą” pokrywa się z Parkiem krajobrazowym „Dolina Baryczy”;
- **„Skoroszowskie Łąki”** (kod PLH020093) – Specjalny Obszar Ochrony Siedlisk (SOO), Obszar znajduje się pomiędzy rzeczką Lipniak a południową granicą parku krajobrazowego **„Dolina Baryczy”**. Obejmuje też pola uprawne i stawy zamknięte linią łączącą miejscowości: Ujeździec Mały, Ujeździec Wielki, Biedaszków Mały, Biedaszków



Wielki, Masłowiec, Czeszów, Skoroszów. Obszar stanowi kompleks łąk kośnych i świeżych oraz szuwarów;

- Rezerwat przyrody „**Las Bukowy w Skarszynie**”. Głównym celem rezerwatu jest zachowanie fragmentu naturalnego lasu bukowego z rzadkimi roślinami zielnymi;
- 5 użytków ekologicznych na gruntach leśnych Nadleśnictwa Żmigród.

Ponadto na terenie Gminy Trzebnica znajduje się również 101 pomników przyrody.

Ważną kwestią dotyczącą środowiska naturalnego jest problem gospodarki odpadami. Za gospodarkę odpadami w Gminie Trzebnica odpowiedzialny jest Gminny Zakład Gospodarki Komunalnej Trzebnica – ERGO sp. z o.o.

Na terenie Gminy zgodnie z uchwałą Sejmiku Województwa Dolnośląskiego Nr XXIV/617/12 z dnia 27 czerwca 2012 r. w sprawie wykonania Wojewódzkiego Planu Gospodarki Odpadami dla Województwa Dolnośląskiego 2012, w regionie północno - centralnym funkcjonuje gminne składowisko odpadów innych niż niebezpieczne i obojętne zlokalizowane w miejscowości Marcinowo. Składowisko to pełni funkcję instalacji zastępczej w zakresie mechaniczno - biologicznego przetwarzania odpadów komunalnych, oraz w zakresie składowania odpadów powstających w procesie mechaniczno - biologicznego przetwarzania odpadów oraz pozostałości z sortowania odpadów komunalnych.

W Gminie Trzebnica liczba zbieranych odpadów zmieszanych przypadających na mieszkańca zarówno ogółem, jak i wytwarzanych przez gospodarstwa domowe w latach 2010-2014 uległa zmniejszeniu. W rezultacie w 2014 r. na mieszkańca przypadało ok. 173 kg odpadów zmieszanych czyli o ok. 30% mniej niż cztery lata wcześniej. Zaznaczyć również należy, że w Gminie odnotowano szybszy niż w regionie spadek generowania odpadów zmieszanych.

Powyższe, świadczyć może o skutecznie prowadzonej polityce selektywnej zbiórki odpadów. Tezę, iż w latach 2010-2013 na terenie Gminy Trzebnica nastąpił znaczący postęp w gospodarce odpadami potwierdzają następujące dane:

- o 20% zwiększyła się ilość odpadów segregowanych i zbieranych selektywnie;
- o 4,5% zwiększyła się ilość odpadów zielonych ulegających biodegradacji;

- o 2% zmniejszyła się ilość zmieszanych odpadów komunalnych i odpadów wielkogabarytowych.<sup>2</sup>

**Tabela 14. Odpady zmieszane zbierane w ciągu roku**

Gmina	2010	2011	2012	2013	2014	2010=100
<b>gmina Trzebnica</b>						
<b>odpady zmieszane ogółem na mieszkańca</b>	244,5	214,4	222,2	202,6	173,1	70,8
<b>odpady z gospodarstw domowych przypadające na 1 mieszkańca</b>	146,2	151,0	146,0	137,5	136,5	93,4
<b>dzikie wysypiska istniejące</b>	15	15	15	15	15	-
<b>dzikie wysypiska zlikwidowane</b>	3	1	1	0	0	-
<b>Dolny Śląsk</b>						
<b>odpady zmieszane ogółem na mieszkańca</b>	316,7	291,3	284,3	261,1	269,0	85,0
<b>odpady z gospodarstw domowych przypadające na 1 mieszkańca</b>	219,4	223,6	213,6	195,1	207,7	94,7
<b>dzikie wysypiska istniejące</b>	331	326	301	276	262	-
<b>dzikie wysypiska zlikwidowane</b>	456	414	382	513	487	-

Źródło: opracowanie własne na podstawie BDL.

Pomimo prowadzonej polityki w zakresie gospodarowania odpadami, nadal na obszarze Gminy funkcjonują dzikie wysypiska śmieci (w 2014 r. było ich 15). Skala niniejszego zjawiska świadczy o niskiej świadomości ekologicznej części mieszkańców Gminy Trzebnica.

Na stan środowiska naturalnego wpływa również sprawnie działająca oczyszczalnia ścieków. Na terenie Gminy Trzebnica znajduje się oczyszczalnia ścieków z podwyższonym usuwaniem biogenów o przepustowości 6 000 m<sup>3</sup>/dobę. Dodatkowo Gmina posiada mechaniczno-biologiczną oczyszczalnię ścieków, znajdującą się w Skarszynie. Głównym rodzajem odpadów

<sup>2</sup> Planu Gospodarki Niskoemisyjnej dla Zintegrowanych Inwestycji Terytorialnych Wrocławskiego Obszaru Funkcjonalnego Gmina Trzebnica, s. 58.

wytwarzanych w komunalnych oczyszczalniach ścieków są ustabilizowane osady ściekowe oznaczone kodem 19 08 05.

Stan środowiska naturalnego w dużej mierze zależy od funkcjonującego na danym obszarze systemu grzewczego. W Gminie Trzebnica energia pochodzi przede wszystkim ze spalania paliw. Budynki użyteczności publicznej w pierwszej kolejności ogrzewane są za pomocą gazu oraz oleju opałowego. Ponadto część z tych obiektów ogrzewana jest z wykorzystaniem energii elektrycznej.

Paliwa stałe: węgiel i koks spalane we własnych kotłach węglowych lub piecach kaflowych przeważnie mają zastosowanie do ogrzewania zabudowy mieszkaniowej i obiektów, w których prowadzona jest działalność gospodarczą.

Przechodząc do szczegółowej analizy stwierdzić należy, że w Gminie funkcjonuje 60 budynków użyteczności publicznej, z czego większość ogrzewana jest gazem, ponad to do ogrzewania wykorzystuje się olej opałowy (7 budynków), drewno (7 świetlic), energię elektryczną (8 budynków), węgiel (2 budynki).

W 23 z pośród 24 budynków komunalnych mieszkania ogrzewane są indywidualnie. Jeden budynek zasilany jest w ciepło pochodzące z kotłowni centralnej. W 21 budynkach jest to paliwo stałe, a w 4 z nich istnieje możliwość ogrzewania mieszkań gazem.

Z danych Spółdzielni mieszkaniowej lokatorsko-własnościowej wynika, że dla 26 budynków spółdzielni paliwem grzewczym był gaz. Od października 2013 r. w 8 budynkach zastąpiono kotłownie olejowe kotłowniami gazowymi. Na 10 budynków prywatnych administrowanych przez Spółdzielnię 5 opalanych jest paliwem stałym, 3 posiadają kotłownię gazową, a 2 budynki kotłownię na olej opałowy.<sup>3</sup>

Jedynym odnawialnym źródłem energii, wykorzystywanym w Gminie Trzebnica były pompy ciepła. Za ich pomocą ogrzewano takie obiekty jak: Dom Pielgrzyma, Dom Zakonny Księży Salwatorianów, Pocysterski Klasztor Sióstr Boromeuszek, budynek Państwowej Straży Pożarnej w Trzebnicy oraz Międzynarodowe Sanktuarium św. Jadwigi w Trzebnicy.

Dominacja tradycyjnych systemów grzewczych sprawia, że na terenie Gminy Trzebnica występują przekroczenia stężeń pyłu zawieszonego PM10, oraz benzo(α)piranu. Za powyższą

---

<sup>3</sup> Planu Gospodarki Niskoemisyjnej dla Zintegrowanych Inwestycji Terytorialnych Wrocławskiego Obszaru Funkcjonalnego Gmina Trzebnica, s. 50-51.

sytuację w największym stopniu odpowiedzialna jest emisja powierzchniowa, liniowa i punktowa. Przekroczenia średnio dobowej wartości normatywnej pyłu zawieszonego PM10 występują głównie w sezonie grzewczym. Najwyższe stężenia są rejestrowane w styczniu i pierwszej połowie lutego. Przyczyną przekroczeń wartości dopuszczalnych jak już wspomniano jest wzmożone spalanie paliw do celów grzewczych powodujące zwiększoną emisję zanieczyszczeń do powietrza.

## SFERA PRZESTRZENNO-FUNKCJONALNA

Kluczowe znaczenie dla funkcjonowania gminy ma jej wyposażenie w infrastrukturę społeczną i techniczną. Stan niniejszej infrastruktury wpływa zarówno na poziom życia mieszkańców, jak i poziom rozwoju gospodarczego jednostki terytorialnej.

W pierwszej kolejności należy dokonać analizy dostępności miejsc w żłobkach, gdyż w sposób bezpośredni wpływa ona na sytuację na rynku pracy, a zwłaszcza aktywność zawodową kobiet. Jak wynika z danych GUS w 2014 r. w Gminie Trzebnica funkcjonował jeden żłobek dysponujący 82 miejscami. Zaznaczyć jednak należy, że sytuacja w zakresie liczby miejsc w stosunku do 2010 r. uległa poprawie.

Cechą charakterystyczną dla opieki żłobkowej jest duża fluktuacja dzieci. W rezultacie, jak wynika z danych GUS na koniec 2014 r. wolnych było 11 miejsc. Jednakże w przeciągu roku liczba dzieci, korzystających z opieki w żłobku przewyższała liczbę miejsc.

**Tabela 15. Dostępność do opieki nad dziećmi do lat trzech w 2010 i 2014 roku**

Gmina	2010	2014
<b>gmina Trzebnica</b>		
<b>Liczba</b>	1	1
<b>Miejsca</b>	26	82*
<b>Liczba dzieci</b>	26	71
<b>Odsetek dzieci objętych opieką w żłobkach</b>	3,0	10,1
<b>Odsetek dzieci objętych opieką w miastach</b>	5,2	19,5
<b>Dolny Śląsk</b>		
<b>Liczba</b>	38	187
<b>Miejsca</b>	4072	8576*
<b>Liczba dzieci</b>	4143	7975*
<b>Odsetek dzieci objętych opieką w żłobkach</b>	4,5	10,0

<b>Odsetek dzieci objętych opieką w miastach</b>	6,7	13,7
--	-----	------

\* łącznie z oddziałami i klubami dziecięcymi

Źródło: opracowanie własne na podstawie BDL.

Reasumując stwierdzić należy, że odsetek dzieci objętych opieką w żłobku wynosił w 2014 r. 10,1%, w tym w samej Trzebnicy 19,5%. Powyższe dane świadczą o deficycie miejsc w tego rodzaju placówkach, aczkolwiek odsetek dzieci objętych opieką w żłobkach kształtuje się w Gminie Trzebnica powyżej średniej regionalnej.

Potencjał społeczny i gospodarczy obszaru buduje się m.in. poprzez przełamywanie barier w zakresie dostępu do edukacji, i to już od okresu przedszkolnego. Dostęp do przedszkoli umożliwia podjęcie zatrudnienia przez oboje rodziców, a tym samym może przyczyniać się do ograniczenia sfery ubóstwa. W 2014 r. w Gminie Trzebnica funkcjonowało 6 przedszkoli, które dysponowały łącznie 698 miejscami. W stosunku do 2010 r. liczba przedszkoli zwiększyła się o 3 (100,0%), a liczba miejsc o 236 (51,1%). Jednocześnie liczba dzieci korzystających z opieki przedszkolnej wzrosła z 479 do 625 (30,5%).

**Tabela 16. Infrastruktura przedszkolna**

Gmina	2010	2014	Rok 2010 = 100
<b>gmina Trzebnica</b>			
<b>Liczba przedszkoli</b>	3	6	200,0
<b>Miejsca</b>	462	698	151,1
<b>Liczba dzieci</b>	479	625	130,5
<b>Dzieci w placówkach wychowania przedszkolnego na 1 tys. dzieci w wieku 3-5 lat</b>	542	796	146,9
<b>Dzieci w wieku 3-5 lat przypadające na jedno miejsce w placówce wychowania przedszkolnego</b>	1,62	1,12	69,1
<b>Dolny Śląsk</b>			
<b>Liczba przedszkoli</b>	543	690	127,1
<b>Miejsca</b>	59890	75112	125,4
<b>Liczba dzieci</b>	59010	68927	116,8
<b>Dzieci w placówkach wychowania przedszkolnego na 1 tys. dzieci w wieku 3-5 lat</b>	630	800	130,0
<b>Dzieci w wieku 3-5 lat przypadające na jedno miejsce w placówce wychowania przedszkolnego</b>	1,31	1,11	84,7

Źródło: opracowanie własne na podstawie BDL.

Jednocześnie na terenie Gminy działały trzy punkty przedszkolne dysponujące łącznie 70 miejscami.

W rezultacie wskaźnik liczby dzieci objętych wychowaniem przedszkolnym na 1 tys. dzieci w wieku 3-5 lat wzrósł w latach 2010-2014 o 46,9% z 542 do 796. Niemniej jednak w 2014 r. wskaźnik ten był niższy niż średnia dla Dolnego Śląska, która wynosiła 800.

Wzrost liczby miejsc w przedszkolach w Gminie sprawił, że w 2014 r. na jedno miejsce w przedszkolu przypadło już tylko 1,12 dziecka (w 2010 r. było to 1,62 dziecka), aczkolwiek wskaźnik ten nadal kształtuje się powyżej średniej w regionie (1,11 dziecka).

Jednak pamiętać należy, że niniejszy rozwój dokonał się w dużej mierze w oparciu o przedszkola prywatne. Liczba przedszkoli gminnych, od 2010 r. pozostała na niezmiennym poziomie i wynosiła 2. Zwiększyła się natomiast liczba miejsc z 322 do 445. W konsekwencji w Gminie Trzebnica może nadal istnieć problem z dostępnością do przedszkoli, zwłaszcza wśród grup najsłabszych ekonomicznie, których nie stać na uiszczanie wyższych opłat za pobyt w przedszkolu prywatnym. Sytuacja taka może prowadzić do narastania nierówności społecznych, a tym samym sprzyjać wykluczeniu społecznemu.

Fundamentalne znaczenie dla analizy sfery przestrzenno-funkcjonalnej ma dostęp gospodarstw domowych do infrastruktury wodociągowej, kanalizacyjnej i gazowej. Na przestrzeni lat 2010–2014 odsetek gospodarstw domowych korzystających z sieci wodociągowej w Gminie Trzebnica zwiększył się o ok. 3,5%. W 2014 r. wynosił on 98,3%. Zwiększył się również, odsetek gospodarstw domowych korzystających z gazu i wyniósł on w 2014r. 52,7%. Niemniej jednak podkreślić należy, że z wszystkich miejscowości na terenie gminy zgazyfikowane są tylko dwie: Trzebnica i Domanowice.

Jak wynika z danych GUS dostępność do sieci kanalizacyjnej pozostała na zbliżonym poziomie. W 2014 r. 55,7% gospodarstw domowych miało do niej dostęp.

Warto zaznaczyć, że wskaźniki dostępności do kanalizacji i sieci gazowej kształtowały się w Gminie Trzebnica wyraźnie poniżej średniej dla regionu.

**Tabela 17. Odsetek gospodarstw domowych korzystających z infrastruktury wodno-kanalizacyjnej**

Gmina	2010	2014	2010 = 100
<b>gmina Trzebnica</b>			
wodociągi	95,0	98,3	103,5
kanalizacja	55,3	55,7	100,7
gaz	50,8	52,7	103,7
<b>Dolny Śląsk</b>			
wodociągi	91,5	94,8	103,6
kanalizacja	68,1	75,0	110,1
gaz	62,8	61,4	97,8

Źródło: opracowanie własne na podstawie BDL.

O stanie infrastruktury komunalnej świadczy również stopień wyposażenia mieszkań w instalacje. Jak wynika z dostępnych danych odsetek mieszkań wyposażonych w wodociąg, łazienkę i centralne ogrzewanie na przestrzeni lat 2010-2014 nie uległ znaczącej zmianie. Najwięcej mieszkań posiadało dostęp do wodociągu (98,9%) i łazienki (93,3%). Najmniej do centralnego ogrzewania (83,3%). Niższa dostępność do centralnego ogrzewania pociąga za sobą negatywne skutki. Mieszkania te ogrzewane są z reguły za pomocą tradycyjnych źródeł ciepła (węgiel), co w połączeniu z niską efektywnością energetyczną budynków sprzyja zjawisku niskiej emisji.

**Tabela 18. Odsetek mieszkań wyposażonych w instalacje**

Gmina		2010	2011	2012	2013	2014
<b>gmina Trzebnica</b>	wodociąg	98,8	98,8	98,8	98,9	98,9
	łazienka	92,8	92,9	93,0	93,1	93,3
	centralne ogrzewanie	82,2	82,4	82,7	83,1	83,3
<b>Dolny Śląsk</b>	wodociąg	97,5	97,5	97,6	97,6	97,6
	łazienka	90,2	90,3	90,4	90,6	90,7
	centralne ogrzewanie	77,5	77,8	78,1	78,4	78,7

Źródło: opracowanie własne na podstawie BDL.

Na uwagę zasługuje fakt, że wszystkie powyższe wskaźniki kształtowały się w Gminie Trzebnica powyżej średniej dla Dolnego Śląska.

Kluczowe znaczenie dla sytuacji w Gminie Trzebnica ma również rozwój infrastruktury drogowej. Niestety GUS nie publikuje informacji dotyczących infrastruktury drogowej w ujęciu gminnym. Punktem odniesienia może być jedynie sytuacja w powiecie trzebnickim. W latach 2010–2014 łączna długość dróg gminnych o twardej nawierzchni wzrosła w powiecie trzebnickim 224,9 do 226,8 km, w tym dróg o nawierzchni ulepszonej ze 173,8 do 188,2 km. W analogicznym okresie wzrosła również długość dróg powiatowych z 394,9 km do 396,7 km.

Równocześnie na podstawie danych Urzędu Gminy w Trzebnicy stwierdzić można, iż w 2013 r. na obszarze Gminy długość dróg gminnych wynosiła – 72,1 km, dróg powiatowych – 92,3 km, wojewódzkich 9,7 km i krajowych 28 km.

O dostępności komunikacyjnej obszaru decydują także ścieżki rowerowe. Rozwój ścieżek rowerowych nie tylko poprawia stan środowiska naturalnego (poprzez ograniczanie niskiej emisji), ale również służy promocji turystyki i rekreacji. Dodatkowo ścieżki rowerowe zwiększają mobilność mieszkańców i umożliwiają nawiązywanie kontaktów pomiędzy mieszkańcami poszczególnych miejscowości, bez konieczności posiadania samochodu. Jak wynika z danych GUS długość ścieżek rowerowych w latach 2011-2014 wzrosła w Gminie Trzebnica z 2,6 km do 12,3 km. W rezultacie na 10 tys. mieszkańców przypadało 1,5 km ścieżki rowerowej.

O dostępności komunikacyjnej Gminy decyduje również stan transportu zbiorowego. Przez teren Gminy przebiega linia kolejowa nr 326 relacji: Wrocław Główny – Trzebnica. Z kolei komunikacja autobusowa w Gminie Trzebnica obsługiwana jest głównie przez Przedsiębiorstwa Komunikacji Samochodowej (PKS) oraz prywatnych przewoźników. Na terenie Gminy funkcjonuje 14 linii autobusowych, a łączna długość tras wynosi 441 km. Równocześnie w Gminie zlokalizowanych było 96 przystanków autobusowych. W rezultacie liczba pasażerów korzystających z transportu komunikacji autobusowej w ciągu roku wynosi ok. 322 tys.

Z rozwojem infrastruktury drogowej wiąże się nierozzerwanie rozwój i modernizacja oświetlenia ulicznego. Jak wynika z „Planu Gospodarki Niskoemisyjnej dla Zintegrowanych Inwestycji Terytorialnych Wrocławskiego Obszaru Funkcjonalnego Gmina Trzebnica” na terenie niniejszej Gminy funkcjonuje ok. 2 045 punktów oświetlenia ulicznego. Oświetlenie uliczne stanowią źródła światła rtęciowe – 1 227 szt., sodowe – 808 szt. i typu LED – 10 szt.



o mocy od 70 do 250 W. Zużycie energii w 2013 r. na oświetlenie uliczne wyniosło 1 500 000 kWh, generując łączny koszt w wysokości 1 mln zł.

Na terenie Gminy Trzebnica znajdują się również dwa skrzyżowania z sygnalizacją świetlną wraz z sygnalizacją świetlną i dźwiękową dla pieszych. Na potrzeby funkcjonowania niniejszej sygnalizacji zużyto w 2013 r. 7 000 kWh energii, co kosztowało Gminę 4,5 tys. zł.

## SFERA TECHNICZNA

W latach 2010–2014 w Gminie Trzebnica nastąpił wzrost zasobów mieszkaniowych o ok. 7,9% z 6 988 do 7 542 mieszkań. Wzrost ten następował szybciej niż w całym województwie, w którym to wskaźnik wzrostu osiągnął wartość 4,7%. Szybszy niż w regionie przyrost zasobów mieszkaniowych prowadzi do wniosku, iż następuje stopniowa odnowa tkanki mieszkaniowej, aczkolwiek nadal istnieją mieszkania znajdujące się w obiektach budowanych z wykorzystaniem starych technologii, a to rodzi potrzebę ich modernizacji i dostosowania do obowiązujących standardów.

**Tabela 19. Zasoby mieszkaniowe**

Gmina		2010	2011	2012	2013	2014	Rok 2010 = 100
<b>gmina Trzebnica</b>	mieszkania ogółem	6 988	7 145	7 260	7 417	7 542	107,9
	mieszkania na 1000 mieszkańców	304,6	309,5	311,3	314,5	318,1	104,4
	przeciętna powierzchnia użytkowa mieszkania	80,0	80,0	80,4	80,7	80,9	101,1
<b>Dolny Śląsk</b>	mieszkania ogółem	1072704	1082116	1095568	1110600	1123386	104,7
	mieszkania na 1000 mieszkańców	367,7	371,0	375,9	381,6	386,2	105,0
	przeciętna powierzchnia użytkowa mieszkania	71,5	71,7	71,9	72,0	72,2	101,0

Źródło: opracowanie własne na podstawie BDL.

W analizowanym okresie w Gminie Trzebnica wzrosła również powierzchnia użytkowa mieszkań. W 2014 r. przeciętna powierzchnia użytkowa mieszkania wynosiła 80,9 m<sup>2</sup> i była wyższa niż w województwie (72,2 m<sup>2</sup>).

Analizując zasoby mieszkaniowe warto podkreślić, że w Gminie Trzebnica w 2014 r. na 1000 mieszkańców przypadało ok. 318 mieszkań. Dla porównania na Dolnym Śląsku wskaźnik ten wynosił 386. Można więc stwierdzić, iż dostępność zasobów mieszkaniowych w Gminie jest niższa niż w średnio w regionie.

Pogłębionej analizy zasobów mieszkaniowych w Gminie Trzebnica można dokonać na podstawie „Planu Gospodarki Niskoemisyjnej dla Zintegrowanych Inwestycji Terytorialnych Wrocławskiego Obszaru Funkcjonalnego Gmina Trzebnica”.

Jak wynika z niniejszego dokumentu struktura budynków znajdujących się w gestii Gminy kształtuje się następująco:

- jeden budynek pochodzi z XIX wieku;
- 10 budynków wybudowano przed drugą wojną światową;
- 4 budynki wybudowano w latach 60-tych ubiegłego wieku;
- 6 budynków powstało w okresie od roku 1970 do 1989;
- 11 budynków wybudowano w latach 1990-2009;
- 4 budynki zostały wybudowane po 2010 r.

Do podstawowych problemów w sektorze mieszkalnym zaliczyć należy wysokie zapotrzebowanie energetyczne. Przyczyn powyższego stanu rzeczy upatrywać należy w: niskim stopniu termomodernizacji budynków (z reguły wymieniono tylko okna na PVC, brak ocieplenia ścian i stropów dachów), znacznej liczbie starych i niewyremontowanych budynków.

Stwierdzić, można że nadal istnieje problem złego stanu technicznego części budynków zlokalizowanych w Gminie Trzebnica. W rezultacie konieczna jest intensyfikacja działań zmierzających do gruntownej modernizacji istniejących zasobów mieszkaniowych.

## 2. ROZDZIAŁ: DIAGNOZA CZYNNIKÓW I ZJAWISK KRYZYSOWYCH NA TERENIE GMINY

### WSTĘP

Działania rewitalizacyjne w Polsce mogą być realizowane na podstawie Ustawy o rewitalizacji z dnia 9 października 2015 r. oraz Wytycznych w zakresie rewitalizacji w programach operacyjnych na lata 2014 – 2020 z dnia 3 lipca 2015 r. (Wytyczne MIR). Ponadto zgodnie ze stanowiskiem Ministerstwa Rozwoju (pismo DPM.IV.0212.1.2016.ML.1 NK 144212/16) gmina jest uprawniona do uchwalenia programu rewitalizacji na podstawie ustawy o samorządzie gminnym z zastosowaniem Wytycznych MIR. Tę ostatnią z wyżej wymienionych podstaw prawnych przygotowania Lokalnego Programu Rewitalizacji (LPR) wybrała gmina Trzebnica. Znalazło to odzwierciedlenie w Uchwale NR IX/112/15 Rady Miejskiej w Trzebnicy z dnia 30 września 2015 r. w sprawie przystąpienia do opracowania Lokalnego Programu Rewitalizacji Gminy Trzebnica na lata 2015-2025.

Decyzja Rady Miejskiej w Trzebnicy skutkuje procedurą przygotowania Programu, szczególnie w zakresie metodologii wyznaczenia obszarów, na których występują zjawiska kryzysowe, obszaru zdegradowanego oraz obszaru rewitalizacji. W związku z powyższym przyjęto, że:

1. **Sfera.** Jest to zbiór obszarów problemowych dotyczących zjawisk społecznych, gospodarczych, środowiskowych, przestrzenno – funkcjonalnych oraz technicznych.
2. **Obszary problemowe.** Występujące w ramach Sfer zjawiska problemowe:
  - a. Sfera społeczna: bezrobocie, ubóstwo, przestępczość, niski poziom edukacji lub kapitału społecznego, niewystarczający poziom uczestnictwa w życiu publicznym i kulturalnym
  - b. Sfera gospodarcza: niski stopień przedsiębiorczości, słaba kondycja lokalnych przedsiębiorstw
  - c. Sfera środowiskowa: przekroczenia standardów jakości środowiska, obecności odpadów stwarzających zagrożenie dla życia, zdrowia, ludzi bądź stanu środowiska
  - d. Sfera przestrzenno – funkcjonalna: niewystarczające wyposażenie w infrastrukturę techniczną i społeczną, brak dostępu do podstawowych usług lub ich niskiej jakości, niedostosowanie rozwiązań urbanistycznych do zmieniających się funkcji obszaru,

niskiego poziomu obsługi komunikacyjnej, deficyt lub niska jakość terenów publicznych

- e. Sfera techniczna: degradacja stanu technicznego obiektów budowlanych, w tym o przeznaczeniu mieszkaniowym oraz brak funkcjonowania rozwiązań technicznych umożliwiających efektywne korzystanie z obiektów budowlanych, w szczególności w zakresie energooszczędności i ochrony środowiska
3. **Stanem kryzysowy.** Sytuacja, w której występuje koncentracja negatywnych zjawisk w sferze społecznej współwystępująca wraz z negatywnymi zjawiskami, w co najmniej jednej z następujących sfer: gospodarczej, środowiskowej, przestrzenno-funkcjonalnej oraz technicznej.
  4. **Obszar zdegradowany.** Teren w gminie, na którym zidentyfikowano stan kryzysowy. Obszar zdegradowany może być podzielony na podobszary, w tym podobszary nieposiadające ze sobą wspólnych granic pod warunkiem stwierdzenia sytuacji kryzysowej na każdym z podobszarów.
  5. **Obszar rewitalizacji.** Teren w gminie obejmujący całość lub część obszaru zdegradowanego, cechującego się:
    - a. szczególną koncentracją negatywnych zjawisk dot. obszarów problemowych,
    - b. istotnym znaczeniem dla rozwoju lokalnego gminy w zakresie rewitalizacji.
    - c. obszar rewitalizacji może być podzielony na podobszary, w tym podobszary nieposiadające ze sobą wspólnych granic, lecz nie może obejmować terenów większych niż **20%** powierzchni gminy oraz zamieszkałych przez więcej niż **30%** mieszkańców całej gminy.
  6. **Miejsce.** Jest to określenie odnoszące się do ulicy bądź miejscowości (najczęściej wsi w której nie zostały wyodrębnione ulice), które były przedmiotem analizy na etapie identyfikacji obszarów zdegradowanych i wyznaczania obszaru rewitalizacji. Określenie funkcjonujące w odniesieniu do gmin wiejskich oraz miejsko-wiejskich.

## METODOLOGIA IDENTYFIKACJI STANU KRYZYSOWEGO ORAZ WYZNACZANIA OBSZARU REWITALIZACJI.

Identyfikacja stanu kryzysowego w gminie polegała na analizie poszczególnych obszarów problemowych z wykorzystaniem charakterystycznych dla nich mierników rozwoju. Ustalenie mierników odbyło się na podstawie propozycji przedstawionej przez firmę doradczą przygotowującą LPR.

W celu uzgodnienia metodologii pracy związanej z gromadzeniem danych w dniu 14-10-2015 r. zorganizowano spotkanie, w którym uczestniczyli przedstawiciele urzędu gminy, jednostek organizacyjnych gminy, Policji, Straży Miejskiej oraz innych jednostek. W trakcie spotkania omówiono zaproponowane do analizy mierniki rozwoju i poddano je dyskusji. W wyniku zgłoszonych uwag ustalono ostateczną listę 104 mierników w ramach 17 obszarów problemowych. Poniżej w tabeli przedstawiono przykłady mierników<sup>4</sup> w każdym z obszarów problemowych.

**Tabela 20. Lista przykładowych mierników wykorzystywanych w celu identyfikacji występowania stanu kryzysowego w gminie.**

Lp.	Obszar problemowy	Miernik rozwoju	Źródło informacji
1	Bezrobocie	Liczba osób długotrwale bezrobotnych	Powiatowy Urząd Pracy (PUP)
2	Ubóstwo	Liczba osób korzystających z pomocy społecznej	Ośrodek Pomocy Społecznej
3	Przestępczość	Liczba wykroczeń społecznie uciążliwych	Policja Straż Miejska
4	Niski poziom edukacji	Liczba uczniów szkół podstawowych i gimnazjów niepromowanych do kolejnej klasy	Szkoły
5	Niski poziom kapitału społecznego	Liczba NGO's realizujących zadania zlecone przez gminę	Urząd Miasta/Gminy
6	Niewystarczającego poziomu uczestnictwa w życiu publicznym i kulturalnym	Liczba osób uczestniczących w bezpłatnych oraz płatnych zajęciach organizowanych przez samorządowe instytucje kultury	Urząd Miasta/Gminy Instytucje Kultury
7	Niski stopień przedsiębiorczości	Liczba podmiotów gospodarczych płacących podatek dochodowy (PIT + CIT)	• Urząd Statystyczny Urząd Skarbowy
8	Słaba kondycja ekonomiczna przedsiębiorstw	Liczba podmiotów gospodarczych, które zgłosiły zakończenie działalności gospodarczej	• Urząd Statystyczny Urząd Miasta/Gminy

<sup>4</sup> Pełna lista mierników jest załącznikiem do dokumentu.

9	Przekroczenie standardów jakości środowiska	Występowanie obszarów wymagających rekultywacji	Urząd Miasta/Gminy
10	Obecność odpadów stanowiących zagrożenie dla życia, zdrowia ludzi, stanu środowiska.	Liczba obiektów budowlanych pokrytych/izolowanych azbestem	Urząd Miasta/Gminy
11	Niewystarczające wyposażenie w infrastrukturę techniczną i społeczną lub jej zły stan techniczny	Dostęp do placów zabaw	<ul style="list-style-type: none"> <li>• Zakłady Usług Komunalnych</li> <li>• Urząd Miasta/Gminy (PGN)</li> </ul>
12	Brak dostępu do podstawowych usług lub ich niska jakość	Liczba dzieci w wieku 3-5 lat objętych wychowaniem przedszkolnym	Urząd Miasta/Gminy
13	Niski poziom obsługi komunikacyjnej	Liczba połączeń z przystanków komunikacji zbiorowej w promieniu 1000 m od ulicy w mieście lub występowanie przystanku komunikacji zbiorowej w miejscowości (wieś)	<ul style="list-style-type: none"> <li>• Urząd Miasta/Gminy</li> <li>• Starostwo Powiatowe</li> <li>Operatorzy samochodowego transportu zbiorowego</li> </ul>
14	Niedobór lub niska jakość terenów publicznych	Liczba publicznych miejsc parkingowych	• Urząd Miasta/Gminy
15	Degradacja stanu technicznego obiektów budowlanych, w tym o przeznaczeniu mieszkaniowym	Liczba wydanych nakazów rozbiórki obiektów budowlanych z powodu złego stanu technicznego	• Powiatowy Nadzór budowlany
16	Degradacja stanu technicznego obiektów budowlanych, w tym o przeznaczeniu mieszkaniowym	Liczba osób, którym obniżono wysokość podatku od nieruchomości z uwagi na zły stan techniczny obiektu budowlanego	<ul style="list-style-type: none"> <li>• Urząd Miasta/Gminy</li> <li>• Jednostki</li> </ul>
17	Niefunkcjonowanie rozwiązań technicznych umożliwiających efektywne korzystanie z obiektów budowlanych, w	Dostęp do sieci ciepłowniczych	<ul style="list-style-type: none"> <li>• Urząd Miasta/Gminy</li> <li>• (PGN)</li> <li>• Zakład ciepłowniczy</li> </ul>

	szczegółności w zakresie energooszczędności i ochrony środowiska		
--	--	--	--

Źródło: opracowanie własne

Kolejnym etapem gromadzenia danych było wystąpienie do podmiotów dysponujących informacjami z wnioskiem o ich udostępnienie w szczególności do miejscowości oraz ulicy (dane za okres 2012 – 2014).

Po uzyskaniu wartości mierników przystąpiono do ich analizy i identyfikacji obszarów kryzysowych. Przyjęto założenie, że do dalszych prac kwalifikują się co do zasady te miejscowości / ulice, w których stwierdzono, że wartości mierników rozwoju odbiegają w sposób negatywny od wartości charakterystycznych dla całego obszaru gminy<sup>5</sup>. Najczęściej wykorzystywaną wartością charakterystyczną dla gminy była wartość miernika w przeliczeniu na jednego mieszkańca gminy porównywana z wartością w przeliczeniu na jednego mieszkańca miejscowości / ulicy.

#### Diagram 1. Metodologia identyfikacji miejscowości / ulic, na których występują zjawiska kryzysowe na przykładzie obszaru problemowego Bezrobocie.

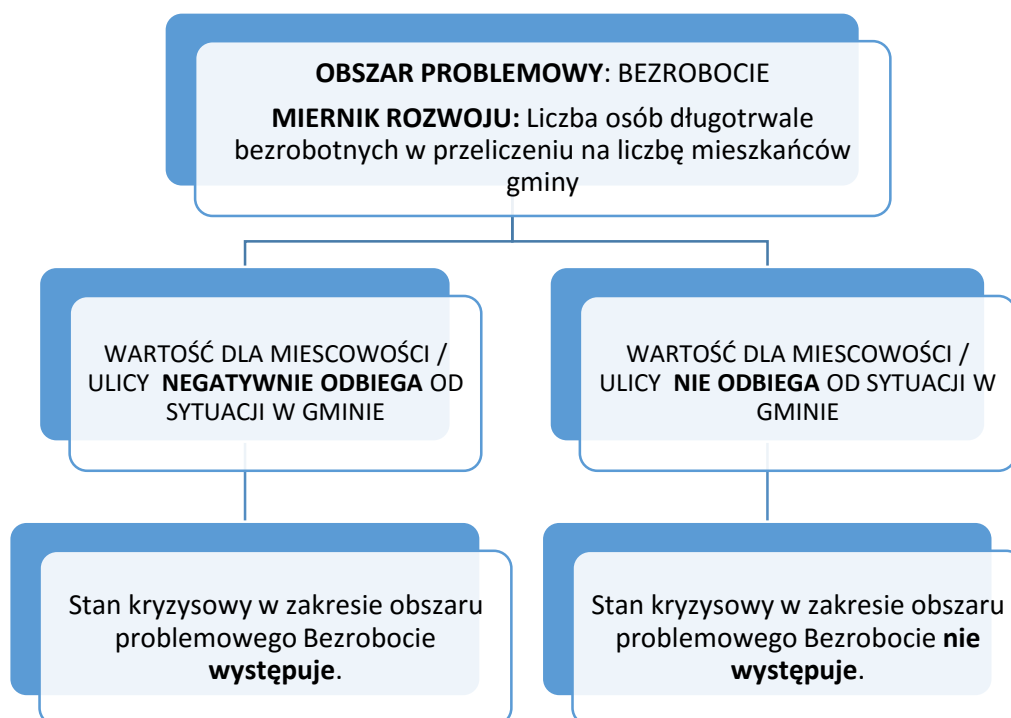

Źródło: opracowanie własne

<sup>5</sup> Zgodnie z Wytycznymi w zakresie rewitalizacji w programach operacyjnych na lata 2014-2020. Rozdział 3, pkt 2. Ministerstwo Infrastruktury i Rozwoju, Warszawa, 3 lipiec 2015 r.

Stanowiło to podstawę do dalszej identyfikacji obszarów zdegradowanych. W tym celu wykorzystano narzędzie w postaci matrycy obszaru zdegradowanego identyfikującej występowanie stanu kryzysowego, przygotowanej dla każdej sfery. Matryca prezentuje informacje o występowaniu sytuacji kryzysowej z dokładnością do miejscowości /ulicy. Przyjęto założenie, że jeżeli co najmniej jeden miernik w miejscowości / ulicy odbiega negatywnie od sytuacji w całej gminie to na tym terenie występuje negatywne zjawisko w zakresie danego obszaru problemowego. Poniżej przedstawiono wycinek przykładowej matrycy dla sfery społecznej.

**Tabela 21. Przykładowa matryca obszarów problemowych**

OBSZAR PROBLEMOWY			BEZROBOCIE <sup>6</sup>		UBÓSTWO	
MIERNIKI			Liczba osób długotrwale bezrobotnych	Liczba osób długotrwale bezrobotnych z wykształceniem podstawowym	Korzystający z pomocy społecznej	Świadczenia pomocy społecznej
L.p.	Miejscowość	Ulica				
1.	Miejscowość	Ulica	1	0	0	0
2.	Miejscowość	Ulica	0	0	0	0
3.	Miejscowość	Ulica	0	1	1	1
4.	Miejscowość	Ulica	0	0	0	0
5.	Miejscowość	Ulica	0	1	1	0
6.	Miejscowość	Ulica	0	0	0	0
7.	Miejscowość	Ulica	1	0	0	0
8.	Miejscowość	Ulica	1	1	0	0

Źródło: opracowanie własne

Uznając kryteria z Wytycznych MIR, jako podstawowe założenie do dalszych prac przeprowadzono analizę wszystkich matryc dla wszystkich sfer i wyszczególniono te miejscowości i ulice w gminie, dla których spełniony został łącznie następujący warunek:

1. Występuje sytuacja kryzysowa w co najmniej 5 na 12 analizowanych mierników rozwoju w poszczególnych obszarach problemowych Sfery społecznej (wg Wytycznych MIR - koncentracja negatywnych zjawisk w Sferze społecznej)
2. Występuje sytuacja kryzysowa w co najmniej jednej z pozostałych Sfer (wg Wytycznych MIR - negatywne zjawiska w co najmniej jednej z innych Sfer).

<sup>6</sup> Cyfra 1 w tabeli oznacza, że wartość miernika rozwoju w danym obszarze problemowym odbiega negatywnie od sytuacji w gminie.



Zestawienie matryc wszystkich sfer i obszarów problemowych pozwoliło na identyfikację obszaru zdegradowanego, który został przedstawiony również w formie graficznej na mapie (Załącznik nr 4) i był podstawą do określenia obszaru rewitalizacji.

Dla identyfikacji obszaru rewitalizacji przyjęto następujące założenia zgodne z wytycznymi MIR:

1. Musi występować szczególna koncentracja negatywnych zjawisk dot. obszarów problemowych - w związku z tym do dalszej analizy brano pod uwagę miejscowości / ulice, w których sytuacja kryzysowa występowała w co najmniej 5 miernikach rozwoju sfery społecznej oraz w co najmniej 1 obszarze problemowym z pozostałych sfer.
2. Obszar kryzysowy musi charakteryzować się istotnym znaczeniem dla rozwoju lokalnego gminy w zakresie rewitalizacji – w związku z tym przeprowadzono konsultacje z Zespołem ds. Rewitalizacji.

Wyznaczone w ten sposób miejscowości / ulice stworzyły ramę dla ustalenia obszaru rewitalizacji, dla którego następnie przeliczono wszystkie wskaźniki w celu ich ponownej weryfikacji oraz sprawdzono spełnienie kryteriów:

1. powierzchnia obszaru rewitalizacji nie większa niż **20%** powierzchni całej gminy
2. obszar rewitalizacji zamieszkiwany przez nie więcej niż **30%** mieszkańców całej gminy.

Obszar rewitalizacji przedstawiono w formie graficznej na mapie oraz wskazano listę miejscowości i ulic wchodzących w skład obszaru.

## WYNIKI DIAGNOZY STANU KRYZYSOWEGO W GMINIE.

Analiza obejmowała teren całej miejsko-wiejskiej gminy Trzebnica i prowadzona była ze szczegółowością na poziomie miejscowości bądź ulicy. Badane były 42 miejscowości oraz miasto Trzebnica gdzie analizie poddano 121 ulic. Razem przebadano w gminie Trzebnica 163 miejsca (ulice i miejscowości). Poniżej przedstawiono podsumowanie wyników analizy w poszczególnych sferach.

### **Sfera społeczna**

W ramach pięciu obszarów problemowych badanych na podstawie dwunastu mierników zidentyfikowano występowanie negatywnych zjawisk w:

1 miejscowości – negatywne odchylenia 9 mierników

1 miejscowości – negatywne odchylenia 8 mierników

3 miejscach – negatywne odchylenia 7 mierników (2 miejscowości i 1 ulica)

14 miejscach – negatywne odchylenia 6 mierników (8 miejscowości i 6 ulic)

8 miejscach – negatywne odchylenia 5 mierników (7 miejscowości i 1 ulica)

Szczególnym natężeniem negatywnych zjawisk charakteryzowały się miejscowości: Biedaszków Wielki, Blizocin, Bolescin, Nowy Dwór (7 i więcej mierników negatywnie odbiegające od sytuacji w gminie). Szczególne natężenie negatywnych zjawisk - odchylenia 6 mierników - zdiagnozowano również w Trzebnicy na ulicach: Daszyńskiego, Kościelna, Bochenka, Milicka, Obornicka, Rynek. Nie zidentyfikowano miejscowości/ulic, na których negatywne odchylenia występowałyby we wszystkich dwunastu analizowanych miernikach.

### **Sfera gospodarcza**

W sferze gospodarczej, dwa obszary problemowe badane były na podstawie sześciu mierników. Problemy związane z niskim stopniem przedsiębiorczości oraz słabą kondycją lokalnych przedsiębiorstw zostały zdiagnozowane w 39 miejscach (17 miejscowościach i 22 ulicach). Negatywne odchylenia w odniesieniu do wartości dla całej gminy odnotowano:

na 1 ulicy – negatywne odchylenia 5 mierników

w 14 miejscach – negatywne odchylenia 4 mierników (8 miejscowości i 6 ulic)

w 24 miejscach – negatywne odchylenia 3 mierników (9 miejscowości i 15 ulic)

Szczególnym natężeniem negatywnych zjawisk charakteryzowała się ulica Sienkiewicza w Trzebnicy. Negatywne odchylenia 4 mierników zdiagnozowano w miejscowościach: Biedaszków Mały, Blizocin, Droszów, Janiszów, Komorowo, Komorówko, Masłowiec, Rzepotowice. W miejscowości Blizocin negatywne zjawiska w sferze gospodarczej (4 mierniki pejoratywnie odbiegające od sytuacji w gminie) współwystępują z problemami zdiagnozowanymi w sferze społecznej (negatywne odchylenia 7 mierników). Nie zidentyfikowano miejscowości/ulic, na których negatywne odchylenia występowałyby we wszystkich sześciu analizowanych miernikach.

### **Sfera środowiskowa**

W Sferze środowiskowej, dwa obszary problemowe badane były na podstawie dwóch mierników. Problemy związane z przekroczeniem standardów jakości środowiska, obecności odpadów stwarzających zagrożenie dla życia, zdrowia, ludzi bądź stanu środowiska zostały zdiagnozowane w 4 miejscach, w których odnotowano negatywne odchylenia 2 mierników.

Szczególnym natężeniem negatywnych zjawisk charakteryzowała się ulica Milicka w Trzebnicy, na której zdiagnozowano, iż 2 mierniki w sferze środowiskowej negatywnie odbiegają od sytuacji w gminie oraz 6 mierników w sferze społecznej również wykazuje negatywne odchylenia. Natężenie negatywnych zjawisk w Sferze środowiskowej (negatywne odchylenia 2 mierników) odnotowano również w miejscowości Będkowo oraz Ujeździec Mały, a także w Trzebnicy na ulicy Prusickiej. Pejoratywne odchylenia 1 miernika zdiagnozowano w 47 miejscach, natomiast w 112 miejscach nie występują problemy w Sferze środowiskowej.

### **Sfera przestrzenno – funkcjonalna.**

W sferze przestrzenno - funkcjonalnej w ramach czterech obszarów problemowych badanych na podstawie sześciu mierników zidentyfikowano występowanie negatywnych zjawisk w 14 miejscach. Negatywne odchylenia w odniesieniu do wartości dla całej gminy odnotowano w:

2 miejscach – negatywne odchylenia 5 mierników

3 miejscach – negatywne odchylenia 4 mierników

9 miejscach – negatywne odchylenia 3 mierników

Szczególnym natężeniem negatywnych zjawisk charakteryzowały się miejscowość Nowy Dwór oraz ulice Daszyńskiego i Bochenka w Trzebnicy (4 i więcej mierników negatywnie odbiegających od sytuacji w gminie w sferze przestrzenno - funkcjonalnej oraz negatywne odchylenia 6 i więcej mierników w sferze społecznej).

### **Sfera techniczna.**

W sferze technicznej obszar problemowy dotyczący degradacji stanu technicznego obiektów budowlanych, w tym o przeznaczeniu mieszkaniowym badany był na podstawie trzech mierników, a stopień natężenia problemu różnicowany i odzwierciedlany w postaci wartości bezwzględnej. Problemy związane z degradacją budynków zostały zdiagnozowane w 15 miejscach. W 7 miejscach odnotowano negatywne odchylenia 3 mierników, w przypadku 8 miejsc niekorzystne wartości wskazywały 2 mierniki.

Szczególnym natężeniem negatywnych zjawisk charakteryzowały się ulice: Kościelna, Bochenka i Witosa w Trzebnicy (negatywne odchylenia 3 mierników w sferze technicznej oraz 5 i więcej mierników w sferze społecznej).

Zamieszczona poniżej matryca oraz mapa wskazuje miejsca (miejscowości lub ulice), na których odnotowano negatywne odchylenia mierników oraz natężenie zjawisk kryzysowych.

**Skala zjawisk kryzysowych** w odniesieniu do poszczególnych miejscowości/ulicy określona została poprzez:

- sumaryczną wartość punktową dla wszystkich 5 sfer w kolumnie „RAZEM” matrycy – im wyższa wartość tym większa skala negatywnych zjawisk,
- intensywność kolorów i grubość linii na mapie – szeroka, czerwona kreska oznacza największy stopień natężenia negatywnych zjawisk.

Matryce oraz mapy obrazujące wyniki analiz poszczególnych mierników we wszystkich sferach i obszarach problemowych znajdują się w załącznikach do niniejszego opracowania (załączniki od 5 do 9).

Tabela 22. Matryca obszarów zdegradowanych identyfikująca występowanie stanu kryzysowego

L.p.	Miejscowość	Ulica	Sfera społeczna	Sfera gospodarcza	Sfera środowiskowa	Sfera przestrzenno-funkcjonalna	Sfera techniczna	RAZEM 5 sfer
			2014	2014	2014	2014	2014	2014
1.	Będkowo		3	3	2	3	0	11
2.	Biedaszków Mały		4	4	1	2	0	11
3.	Biedaszków Wielki		8	2	1	2	0	13
4.	Blizocin		7	4	1	3	3	18
5.	Boleścin		7	1	1	1	0	10
6.	Brochocin		3	3	1	1	0	8
7.	Brzezie		6	2	1	1	0	10
8.	Brzyków		1	3	0	1	0	5
9.	Cerekwica		3	1	1	1	0	6
10.	Domanowice		4	3	1	3	0	11
11.	Droszów		2	4	1	1	0	8
12.	Głuchów Górny		4	1	1	2	0	8
13.	Janiszów		6	4	1	1	0	12
14.	Jaszyce		2	1	1	1	0	5
15.	Jaźwiny		4	2	1	2	0	9
16.	Kobylice		3	3	1	1	0	8
17.	Koczurki		4	2	1	2	0	9
18.	Komorowo		2	4	1	2	0	9
19.	Komorówko		5	4	1	1	0	11
20.	Koniowo		5	1	1	2	0	9
21.	Księginice		4	1	1	5	0	11
22.	Kuźniczysko		6	2	1	2	2	13
23.	Ligota		6	1	1	2	0	10
24.	Malczów		5	1	1	1	0	8
25.	Małuszyn		5	3	1	3	0	12
26.	Marcinowo		4	1	1	1	0	7
27.	Masłowiec		2	4	1	1	0	8
28.	Masłów		6	2	1	1	0	10
29.	Nowy Dwór		9	1	1	5	1	17
30.	Piersno		2	2	1	2	0	7
31.	Raszów		3	1	1	1	0	6
32.	Rzepotowice		6	4	1	1	0	12
33.	Skarszyn		6	3	1	0	0	10
34.	Skoroszów		5	1	1	2	0	9
35.	Sulistawice		6	1	1	1	0	9
36.	Szczytkowice		2	2	1	1	0	6
37.	Świątniki		5	1	1	1	0	8
38.	Taczów Mały		4	3	0	1	0	8
39.	Taczów Wielki		4	3	1	1	0	9
40.	Trzebnica	1 Maja	1	3	0	0	0	4
41.	Trzebnica	3 Maja	1	1	0	0	0	2
42.	Trzebnica	9 Maja	0	2	0	0	0	2
43.	Trzebnica	Adama Asnyka	1	3	0	0	0	4
44.	Trzebnica	Adama Mickiewicza	0	2	0	0	0	2
45.	Trzebnica	Akacyjowa	0	3	0	1	0	4
46.	Trzebnica	Armii Krajowej	0	2	0	0	0	2
47.	Trzebnica	Bartosza Głowackiego	4	2	0	3	5	14
48.	Trzebnica	Błotnista	2	1	0	0	0	3
49.	Trzebnica	Bolesława Chrobrego	4	1	1	4	5	15
50.	Trzebnica	Borówkowa	1	3	0	1	0	5
51.	Trzebnica	Brama Trębaczy	2	2	0	0	0	4
52.	Trzebnica	Chabrowa	1	1	0	2	0	4
53.	Trzebnica	Cicha	1	1	0	2	0	4
54.	Trzebnica	Cypriana Kamila Norwida	0	2	0	0	0	2
55.	Trzebnica	Czereśniowa	0	2	0	0	0	2
56.	Trzebnica	Elizy Orzeszkowej	0	1	0	0	0	1
57.	Trzebnica	Fiołkowa	1	1	0	2	0	4
58.	Trzebnica	Franklina Roosevelta	4	3	0	1	0	8
59.	Trzebnica	Fryderyka Chopina	1	2	0	0	0	3

60.	Trzebnica	gen. Grota-Roweckiego	0	1	0	0	0	1
61.	Trzebnica	gen. Józefa Bema	7	2	0	0	0	9
62.	Trzebnica	gen. Leopolda Okulickiego	0	1	0	0	0	1
63.	Trzebnica	gen. Władysława Sikorskiego	1	1	0	0	0	2
64.	Trzebnica	Graniczna	2	1	0	0	0	3
65.	Trzebnica	Grunwaldzka	0	3	0	0	0	3
66.	Trzebnica	Harcerska	0	1	0	0	0	1
67.	Trzebnica	Henryka Brodatego	2	3	0	1	0	6
68.	Trzebnica	Henryka Pobożnego	1	0	0	0	2	3
69.	Trzebnica	Henryka Sienkiewicza	0	5	0	0	0	5
70.	Trzebnica	Ignacego Daszyńskiego	6	1	0	4	1	12
71.	Trzebnica	Ignacego Paderewskiego	0	3	0	0	0	3
72.	Trzebnica	Jagodowa	1	2	0	1	0	4
73.	Trzebnica	Jana Kilińskiego	1	1	0	0	0	2
74.	Trzebnica	Jana Matejki	1	2	0	0	0	3
75.	Trzebnica	Jana Pawła II	2	1	0	0	0	3
76.	Trzebnica	Janusza Korczaka	1	0	0	0	0	1
77.	Trzebnica	Jarzębinowa	0	3	0	0	0	3
78.	Trzebnica	Jaśminowa	1	1	0	2	0	4
79.	Trzebnica	Jędrzejowska	3	3	0	0	0	6
80.	Trzebnica	Juliusza Słowackiego	3	4	0	0	0	7
81.	Trzebnica	Kazimierza Wielkiego	3	0	0	0	0	3
82.	Trzebnica	Klasztorna	2	1	0	0	0	3
83.	Trzebnica	Kolejowa	3	2	1	2	3	11
84.	Trzebnica	Kosmonautów	0	0	0	0	0	0
85.	Trzebnica	Kościelna	6	1	0	3	3	13
86.	Trzebnica	Krakowska	1	3	0	0	0	4
87.	Trzebnica	Krótka	0	2	0	0	0	2
88.	Trzebnica	Ks. Dziekana Wawrzyńca Bochenka	6	0	0	4	3	13
89.	Trzebnica	Kwiatowa	4	2	0	1	2	9
90.	Trzebnica	Lawendowa	1	1	0	0	0	2
91.	Trzebnica	Leśna	4	1	0	0	0	5
92.	Trzebnica	Lipowa	1	1	0	0	0	2
93.	Trzebnica	Łączna	1	1	1	0	0	3
94.	Trzebnica	Łąkowa	0	1	0	0	0	1
95.	Trzebnica	Malinowa	1	1	0	1	0	3
96.	Trzebnica	Marcinowska	1	2	0	1	2	6
97.	Trzebnica	Marii Dąbrowskiej	1	4	0	0	0	5
98.	Trzebnica	Marii Konopnickiej	2	2	1	0	0	5
99.	Trzebnica	Marii Leszczyńskiej	0	3	0	0	0	3
100.	Trzebnica	Milicka	6	1	2	3	0	12
101.	Trzebnica	Młynarska	3	1	0	0	0	4
102.	Trzebnica	Morelowa	0	1	0	0	0	1
103.	Trzebnica	Mostowa	1	2	0	0	0	3
104.	Trzebnica	Na Wzgórzach	1	1	0	1	0	3
105.	Trzebnica	Nowa	0	3	0	0	0	3
106.	Trzebnica	Obornicka	6	1	0	2	2	11
107.	Trzebnica	Obrońców Pokoju	2	0	1	1	1	5
108.	Trzebnica	Ogrodowa	1	2	0	0	0	3
109.	Trzebnica	Oleśnicka	2	1	0	1	4	8
110.	Trzebnica	Orzechowa	0	1	0	0	0	1
111.	Trzebnica	Parkowa	1	1	0	0	0	2
112.	Trzebnica	Piastowska	1	1	0	0	0	2
113.	Trzebnica	Piwniczna	1	2	1	0	0	4
114.	Trzebnica	Plac Błonia Trzebnickie	4	1	0	0	0	5
115.	Trzebnica	Plac Marszałka Józefa Piłsudskiego	1	1	0	0	0	2
116.	Trzebnica	Plac Pionierów Ziemi Trzebnickiej	1	1	0	0	0	2
117.	Trzebnica	Plac Piotra Włostowica	1	1	0	0	0	2
118.	Trzebnica	Plac Zaułek Kupiecki	1	1	0	0	0	2
119.	Trzebnica	Pogodna	2	1	0	0	0	3
120.	Trzebnica	Polna	1	1	1	0	0	3
121.	Trzebnica	Porzeczkowa	1	1	0	1	0	3
122.	Trzebnica	Poziomkowa	1	1	0	1	0	3
123.	Trzebnica	Prusicka	3	2	2	2	0	9
124.	Trzebnica	Przemysłowa	0	4	0	0	0	4
125.	Trzebnica	Rondo Żołnierzy Wyklętych	1	1	0	0	0	2
126.	Trzebnica	Rynek	6	3	0	2	1	12

127.	Trzebnica	Samarytańska	1	2	0	1	0	4
128.	Trzebnica	Siostry Hilgi Brzoski	2	1	0	1	0	4
129.	Trzebnica	Słoneczna	1	1	0	0	0	2
130.	Trzebnica	Solna	0	0	0	0	0	0
131.	Trzebnica	Spokojna	1	2	0	1	0	4
132.	Trzebnica	Sportowa	1	2	0	1	0	4
133.	Trzebnica	Stanisława Moniuszki	2	1	0	0	0	3
134.	Trzebnica	Stanisława Piaskowskiego	0	0	0	0	0	0
135.	Trzebnica	Stawowa	2	1	0	0	0	3
136.	Trzebnica	Stefana Żeromskiego	4	1	0	1	0	6
137.	Trzebnica	Szarych Szeregów	0	1	0	1	0	2
138.	Trzebnica	Świętej Jadwigi	4	0	1	3	3	11
139.	Trzebnica	Tadeusza Kościuszki	2	1	0	1	2	6
140.	Trzebnica	Teatralna	0	4	0	0	0	4
141.	Trzebnica	Truskawkowa	1	2	0	1	0	4
142.	Trzebnica	Wałowa	3	1	0	1	0	5
143.	Trzebnica	Wąska	2	1	0	0	0	3
144.	Trzebnica	Wesoła	1	4	0	0	0	5
145.	Trzebnica	Węgrzynowska	0	1	0	1	0	2
146.	Trzebnica	Wincentego Witosa	5	2	0	2	3	12
147.	Trzebnica	Winna	0	2	0	0	0	2
148.	Trzebnica	Wiosenna	1	1	1	0	0	3
149.	Trzebnica	Wiśniowa	0	2	0	0	0	2
150.	Trzebnica	Władysława Broniewskiego	0	1	0	0	0	1
151.	Trzebnica	Władysława Jagiełły	2	3	0	0	0	5
152.	Trzebnica	Władysława Łokietka	1	4	0	0	0	5
153.	Trzebnica	Władysława Stanisława Reymonta	0	2	0	0	0	2
154.	Trzebnica	Wojciecha Drzymały	3	1	0	0	0	4
155.	Trzebnica	Wojska Polskiego	1	0	0	0	0	1
156.	Trzebnica	Wrocławska	4	2	1	3	0	10
157.	Trzebnica	Wrzosowa	1	1	0	2	0	4
158.	Trzebnica	Zielona	0	2	0	0	0	2
159.	Trzebnica	Zielone Wzgórze	1	1	0	1	0	3
160.	Trzebnica	Żołnierzy Września	2	0	0	1	1	4
161.	Ujeździec Mały		5	0	2	1	0	8
162.	Ujeździec Wielki		4	1	1	1	0	7
163.	Węgrzynów		4	2	0	1	0	7

Mapa 2. Stan kryzysowy - wszystkie sfery - natężenie negatywnych zjawisk na terenie Gminy Trzebnica

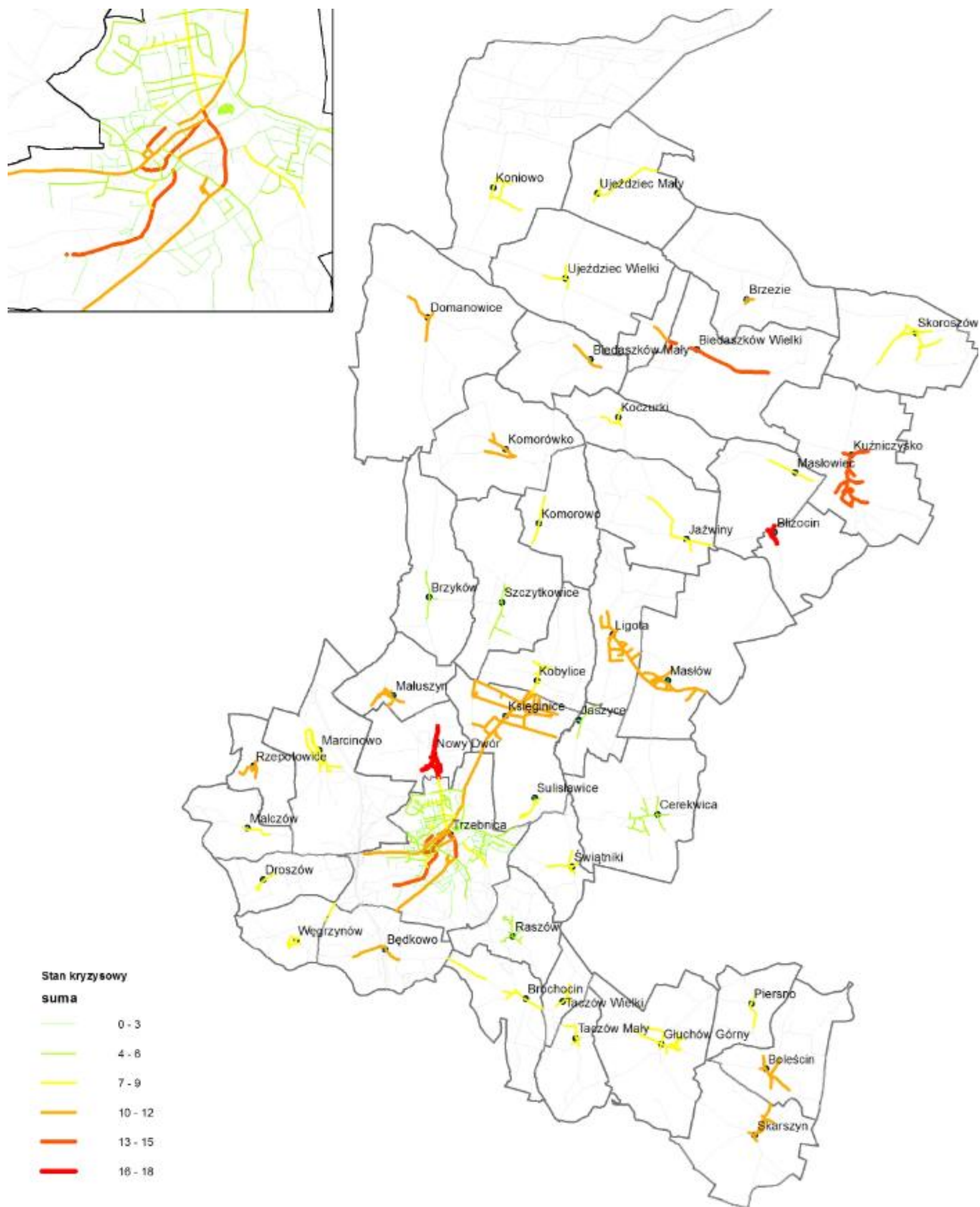

Źródło: opracowanie własne na podstawie Open Street Map



### 3. ROZDZIAŁ: OBSZAR REWITALIZACJI

Wytyczne MIR definiują obszar rewitalizacji jako teren charakteryzujący się szczególną koncentracją negatywnych zjawisk dot. obszarów problemowych oraz istotnym znaczeniem dla rozwoju lokalnego gminy. Obszar rewitalizacji może składać się z podobszarów, w tym podobszarów nieposiadających ze sobą wspólnych granic, przy czym nie może być to teren większy niż 20% powierzchni gminy i zamieszkały przez więcej niż 30% mieszkańców gminy. W dalszej części rozdziału zweryfikowano warunki wynikające z wytycznych MIR dla obszaru rewitalizacji.

#### SZCZEGÓLNA KONCENTRACJA NEGATYWNYCH ZJAWISK

Zgodnie z przyjętą metodologią **stan kryzysowy** występuje na ulicach i w miejscowościach, na których zdiagnozowano koncentrację negatywnych zjawisk społecznych (minimum 3 negatywne odchylenia mierników) współwystępujących z negatywnymi zjawiskami w co najmniej jednej z pozostałych sfer. Przyjęto, że odpowiednio do liczby analizowanych mierników, koncentracja negatywnych zjawisk występuje przy negatywnym odchyleniu minimum:

- 3 mierników w sferze gospodarczej
- 1 miernika w sferze środowiskowej
- 3 mierników w sferze przestrzenno-funkcjonalnej
- 2 mierników w sferze technicznej.

W gminie Trzebnica stan kryzysowy, spowodowany koncentracją negatywnych zjawisk społecznych współwystępujących z negatywnymi zjawiskami w co najmniej jednej z pozostałych sfer, został zidentyfikowany w 60 miejscach (35 miejscowości i 25 ulic). W związku z powyższym **obszary zdegradowane** zidentyfikowane na terenie gminy obejmują prawie połowę jej powierzchni, a liczba mieszkańców znacząco przekracza dopuszczalny limit 30%.

W związku z powyższym przeprowadzono dalszą delimitację polegającą na zawężeniu obszaru do ulic i miejscowości charakteryzujących się **szczególną koncentracją negatywnych zjawisk** tzn.:

- co najmniej 5 negatywnych odchyleń mierników w sferze społecznej

- współwystępujących z negatywnymi zjawiskami w co najmniej 1 z pozostałych sferach.

W ten sposób zostało zidentyfikowanych 27 miejsc, które cechują się szczególną koncentracją negatywnych zjawisk.

**Tabela 23. Obszary szczególnej koncentracji negatywnych zjawisk**

Miejscowość	Ulica	Sfera społeczna	Sfera gospodarcza	Sfera środowiskowa	Sfera przestrzenno-funkcjonalna	Sfera techniczna	Razem
Biedaszków Wielki		8	2	1	2	0	13
Blizocin		7	4	1	3	3	18
Boleścín		7	1	1	1	0	10
Brzezie		6	2	1	1	0	10
Janiszów		6	4	1	1	0	12
Komorówko		5	4	1	1	0	11
Koniowo		5	1	1	2	0	9
Kuźniczysko		6	2	1	2	2	13
Ligota		6	1	1	2	0	10
Malczów		5	1	1	1	0	8
Małuszyn		5	3	1	3	0	12
Masłów		6	2	1	1	0	10
Nowy Dwór		9	1	1	5	1	17
Rzepotowice		6	4	1	1	0	12
Skarszyn		6	3	1	0	0	10
Skoroszków		5	1	1	2	0	9
Sulisławice		6	1	1	1	0	9
Świątniki		5	1	1	1	0	8
Trzebnica	gen. Józefa Bema	7	2	0	0	0	9
Trzebnica	Ignacego Daszyńskiego	6	1	0	4	1	12
Trzebnica	Kościelna	6	1	0	3	3	13
Trzebnica	Ks. Dziekana Wawrzyńca Bochenka	6	0	0	4	3	13
Trzebnica	Milicka	6	1	2	3	0	12
Trzebnica	Obornicka	6	1	0	2	2	11
Trzebnica	Rynek	6	3	0	2	1	12
Trzebnica	Wincentego Witosa	5	2	0	2	3	12
Ujeździec Mały		5	0	2	1	0	8

Źródło: opracowanie własne na podstawie danych gminy

Wśród obszarów o szczególnej koncentracji negatywnych zjawisk znajduje się przede wszystkim miasto Trzebnica – ścisłe centrum oraz główne ulice przylegające i prowadzące

w kierunku centrum tj.: Obornicka, Milicka czy Bochenka. Łącznie na 8 ulicach zdiagnozowano szczególną koncentrację negatywnych zjawisk w sferze społecznej (5 i więcej mierników wykazujących negatywne odchylenia mierników w odniesieniu do wartości dla całej gminy) współwystępujących z negatywnymi zjawiskami w czterech pozostałych sferach.

Poza terenem miejskim, szczególna koncentracja negatywnych zjawisk we wszystkich analizowanych sferach została zdiagnozowana również w: Biedaszków Wielki, Blizocin, Bolescin, Brzezie, Janiszów, Komorówko, Koniowo, Kuźniczysko, Ligota, Malczów, Małuszyn, Masłów, Nowy Dwór, Rzepotowice, Skarszyn, Skoroszów, Sulisławice, Świątniki, Ujeździec Mały. W miejscowościach Biedaszków Wielki, Blizocin, Bolescin oraz Nowy Dwór zdiagnozowano największe w całej gminie natężenia problemów w sferze społecznej (7-9) mierników wykazujących negatywne odchylenia mierników w odniesieniu do wartości dla całej gminy).

Wszystkie wskazane powyżej ulice i miejscowości cechuje szczególne natężenie problemów w sferze społecznej (5-9) oraz duża skala potrzeb rewitalizacyjnych (wszystkie sfery 8-18).

Omawiane obszary zarówno miejskie jak i wiejskie zamieszkuje łącznie 8755 osób co stanowi 37,6% wszystkich mieszkańców gminy. Ponieważ nie można objąć procesem rewitalizacji wszystkich miejsc, w których została zdiagnozowana szczególna koncentracja negatywnych zjawisk, dalsza delimitacja wynikała z natężenia problemów w sferze społecznej (co najmniej 5), skali potrzeb rewitalizacyjnych (co najmniej 10) oraz istotnego znaczenia obszaru dla rozwoju lokalnego.

## ISTOTNE ZNACZENIE DLA ROZWOJU LOKALNEGO

W trakcie warsztatów, które odbyły się 10.03.2016 r. w Trzebnicy, Zespołowi ds. Rewitalizacji zostały zaprezentowane wyniki analizy wskazującej obszary w stanie kryzysowym. Przedstawiona została również propozycja objęcia procesem rewitalizacji czterech miejscowości (Biedaszków Wielki, Blizocin, Bolescin, Nowy Dwór) oraz środkową i środkowo-wschodnią części miasta Trzebnica. W proponowanym obszarze rewitalizacji znalazły się miejscowości i ulice o szczególnej koncentracji negatywnych zjawisk i największej skali potrzeb rewitalizacyjnych.

Miejscowości Biedaszków Wielki, Blizocin, Bolescin oraz Nowy Dwór charakteryzują się największą liczbą negatywnych odchyień w analizowanych obszarach problemowych (łącznie

liczba punktów powyżej 10, w tym 7 i więcej w sferze społecznej) co dowodzi szczególnej koncentracji problemów w sferze społecznej współwystępujących z wieloma problemami w pozostałych sferach. Obszary zdegradowane na terenie miasta Trzebnica również wykazują duże natężenie zjawisk kryzysowych (11-14). Wyprowadzenie tych obszarów ze stanu kryzysowego oraz stworzenie warunków do ich zrównoważonego wzrostu ma istotne znaczenie dla rozwoju lokalnego Gminy Trzebnica.

Członkowie Zespołu ds. Rewitalizacji nie wnieśli uwag do przedstawionych wyników oraz proponowanego obszaru rewitalizacji.

## ZASIĘG PRZESTRZENNY OBSZARU REWITALIZACJI

Z uwagi na szczególną koncentrację negatywnych zjawisk oraz istotne znaczenie dla rozwoju lokalnego gminy procesem rewitalizacji zostanie objętych pięć podobszarów nieposiadających ze sobą wspólnych granic. Podobszar rewitalizacji w Trzebnicy obejmuje środkową i środkowo-wschodnią część miasta, pozostałe podobszary mieszczą się w granicach administracyjnych miejscowości: Biedaszków Wielki, Blizocin, Bolescin i Nowy Dwór.

W Trzebnicy procesem rewitalizacji zostanie objętych łącznie 30 ulic, w tym: Bartosza Głowackiego, Błotnista, Grunwaldzka, Henryka Brodatego, Henryka Pobożnego, Henryka Sienkiewicza, Ignacego Daszyńskiego, Jana Matejki, Jana Pawła II, Klasztorna, Kościelna, Ks. Dziekana, Wawrzyńca, Bochenka, Lipowa, Milicka, Obornicka, Obrońców Pokoju, Piwniczna, Plac Błonia Trzebnickie, Plac Marszałka Józefa Piłsudskiego, Plac Piotra Włostowica, Plac Zaułek, Kupiecki, Polna, Rynek, Solna, Stawowa, Wąska, Wincentego Witosa, Winna, Wojciecha Drzymały, Zielone Wzgórze.

Zasięg przestrzenny obszarów wyznaczonych do rewitalizacji przedstawiają zamieszczone poniżej mapy. Łączna powierzchnia wszystkich podobszarów 19978,09 ha co stanowi 9,43% powierzchni gminy, w tym podobszar w:

- Biedaszkowie Wielkim obejmuje 795 ha (co stanowi 3,98% powierzchni całej gminy),
- Blizocinie 306 ha (1,53 %),
- Bolescinie 407 ha (2,04%),
- Nowym Dworze 312 ha (1,56%),
- Trzebnicy 63 ha (0,32%).

Na wyznaczonym terenie zamieszkuje łącznie 6 688 osób co stanowi 28,73% wszystkich mieszkańców gminy<sup>7</sup>. W Trzebnicy na obszarze objętym rewitalizacją zamieszkuje 5 475 osób (23,78% mieszkańców gminy), natomiast pozostałe podobszary zamieszkuje odpowiednio:

301 mieszkańców - Biedaszków Wielki (1,29%)

243 mieszkańców – Blizocin (1,04%)

226 mieszkańców – Boleścin (0,97%)

443 mieszkańców – Nowy Dwór (1,9%).

Obszar rewitalizacji cechuje się szczególną koncentracją negatywnych zjawisk w odniesieniu do wartości dla całej gminy, co potwierdzają mierniki rozwoju analizowane łącznie dla obszaru rewitalizacji jak i osobno dla każdego z wyznaczonych podobszarów.

**Tabela 24. Porównanie wartości mierników dla gminy i obszaru rewitalizacji.**

Sfera	Nazwa miernika	Wartość dla gminy	Wartość dla obszaru rewitalizacji
Społeczna	Odsetek osób długotrwale bezrobotnych	1,59%	<b>2,08%</b>
	Odsetek osób długotrwale bezrobotnych bez kwalifikacji	20,75%	<b>23,02%</b>
	Odsetek mieszkańców korzystających z pomocy społecznej	1,24%	<b>1,84%</b>
	Liczba przestępstw społecznie uciążliwych	578	<b>374 (65%)</b>
	Liczba przestępstw o charakterze kryminalnym	109	<b>49 (45%)</b>
	Odsetek uczniów z wynikami z egzaminu gimnazjalnego niższymi o 75% od średniej w gminie z części matematycznej	3,5%	<b>3,8%</b>
	Odsetek dzieci korzystających z usług oferowanych przez świetlice	48%	<b>19%</b>
	Frekwencja w wyborach samorządowych w 2014	51,6%	<b>50,79%</b>
Gospodarcza	Średnia wartość podatku dochodowego płaconego przez jednego przedsiębiorcę	18 598,62	<b>12 474,16</b>
	Odsetek podmiotów gospodarczych zalegających z płatnością podatku dochodowego dłużej niż 6 m-cy	3,28%	<b>3,4%</b>

<sup>7</sup> Na podstawie danych otrzymanych od gminy łączna liczba osób zamieszkujących gminę wg stanu na 31.12.2014 r wynosi 23.279 osób

<b>Przestrzenno-funkcyjnalna</b>	Liczba mieszkań socjalnych	50	<b>41 (82%)</b>
<b>Techniczna</b>	Liczba lokali mieszkalnych (komunalnych) oddanych do użytku przed 1990 r.	274	<b>169 (62%)</b>
	Odsetek budynków komunalnych oddanych do użytku przed 1990 r.	0,09%	<b>0,46%</b>
	Odsetek lokali mieszkalnych (komunalnych) poddanych modernizacji	1,82%	<b>1,78%</b>

Źródło: opracowanie własne na podstawie danych gminy.

Mapa 3. Obszar rewitalizacji - podobszar Trzebnica

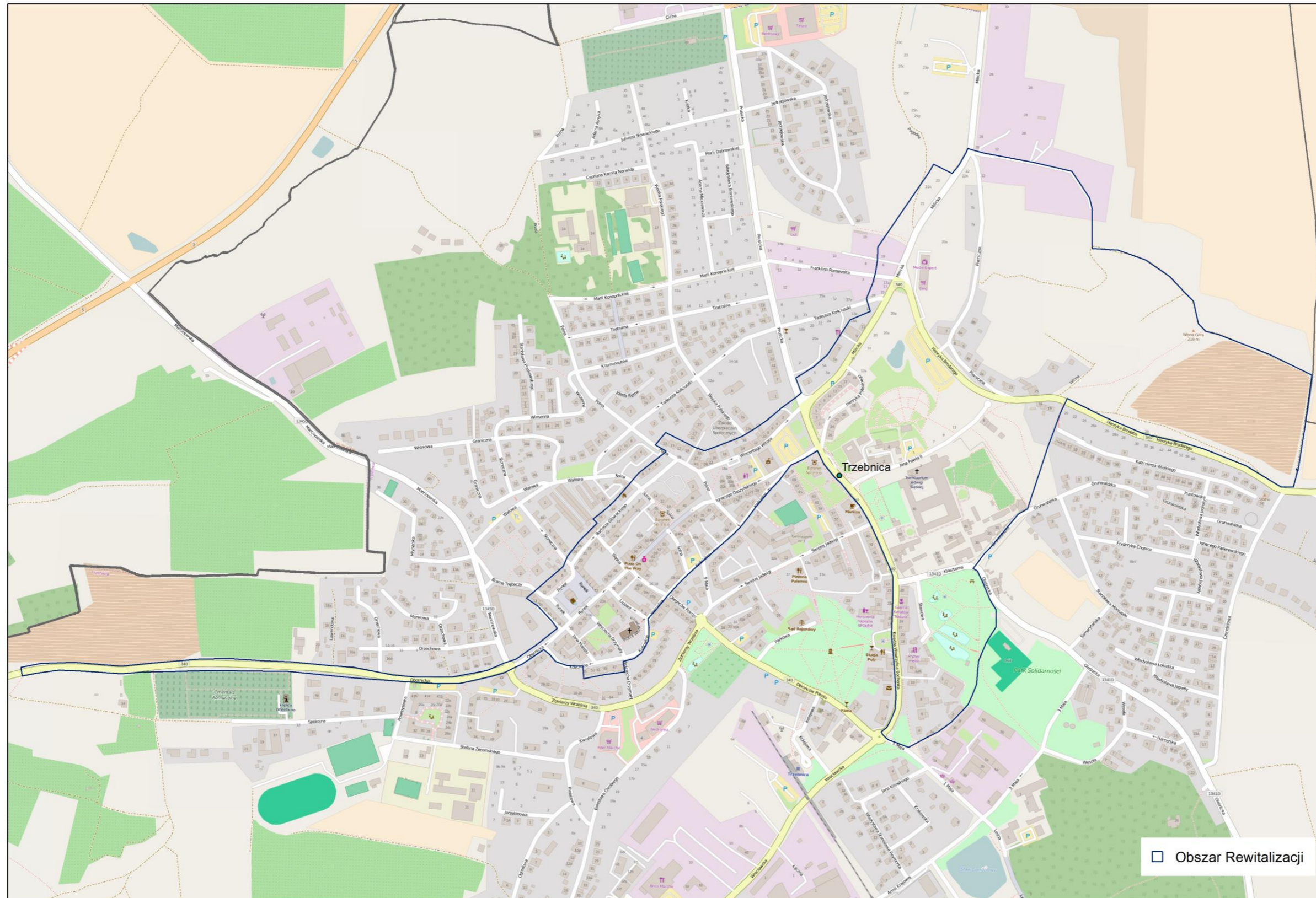

Źródło: opracowanie własne na podstawie Open Street Map

Mapa 4. Obszar rewitalizacji - podobszar Biedaszków Wielki

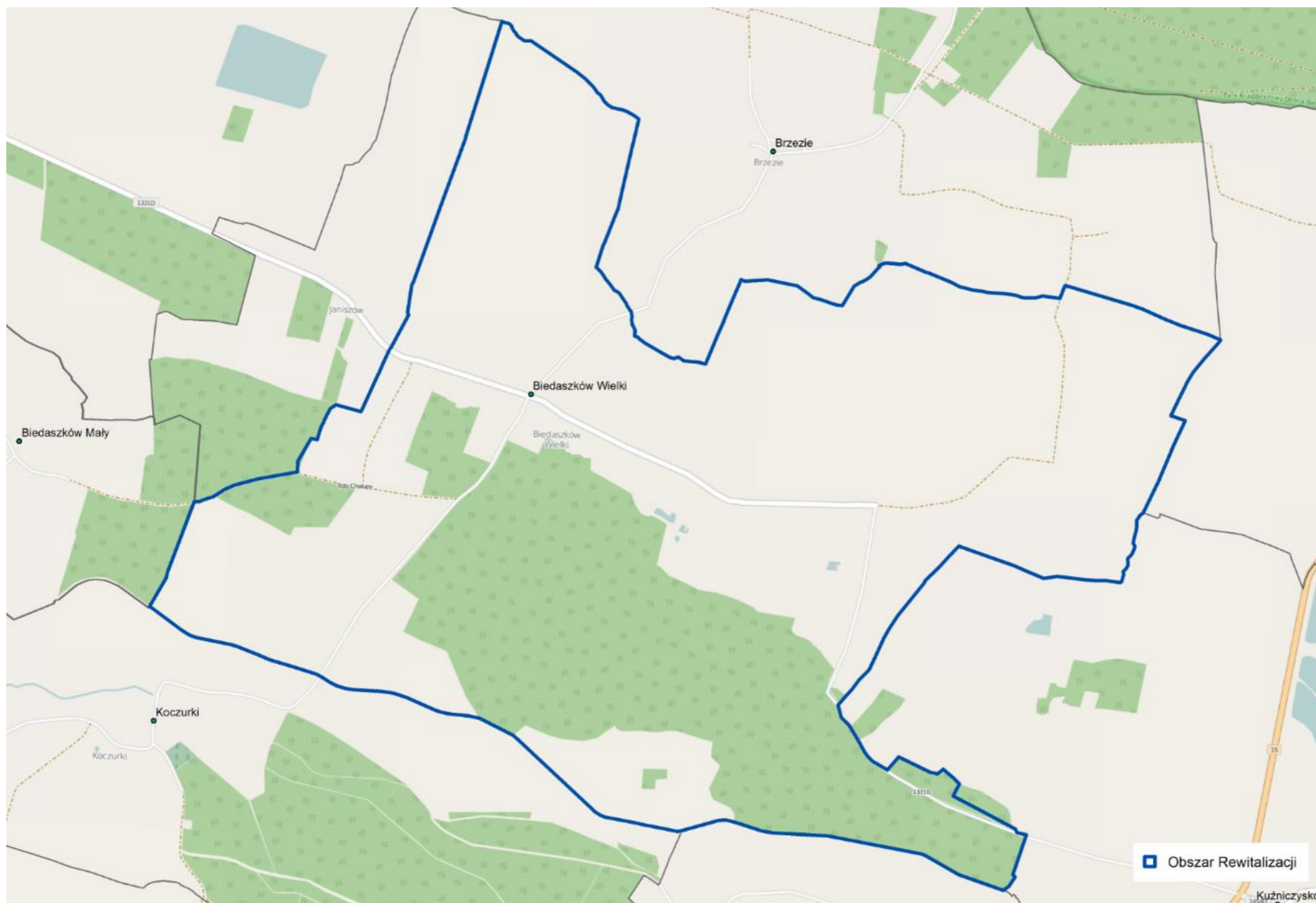

Źródło: opracowanie własne na podstawie Open Street Map



Mapa 5. Obszar rewitalizacji - podobszar Blizocin



Źródło: opracowanie własne na podstawie Open Street Map

Mapa 6. Obszar rewitalizacji - podobszar Nowy Dwór

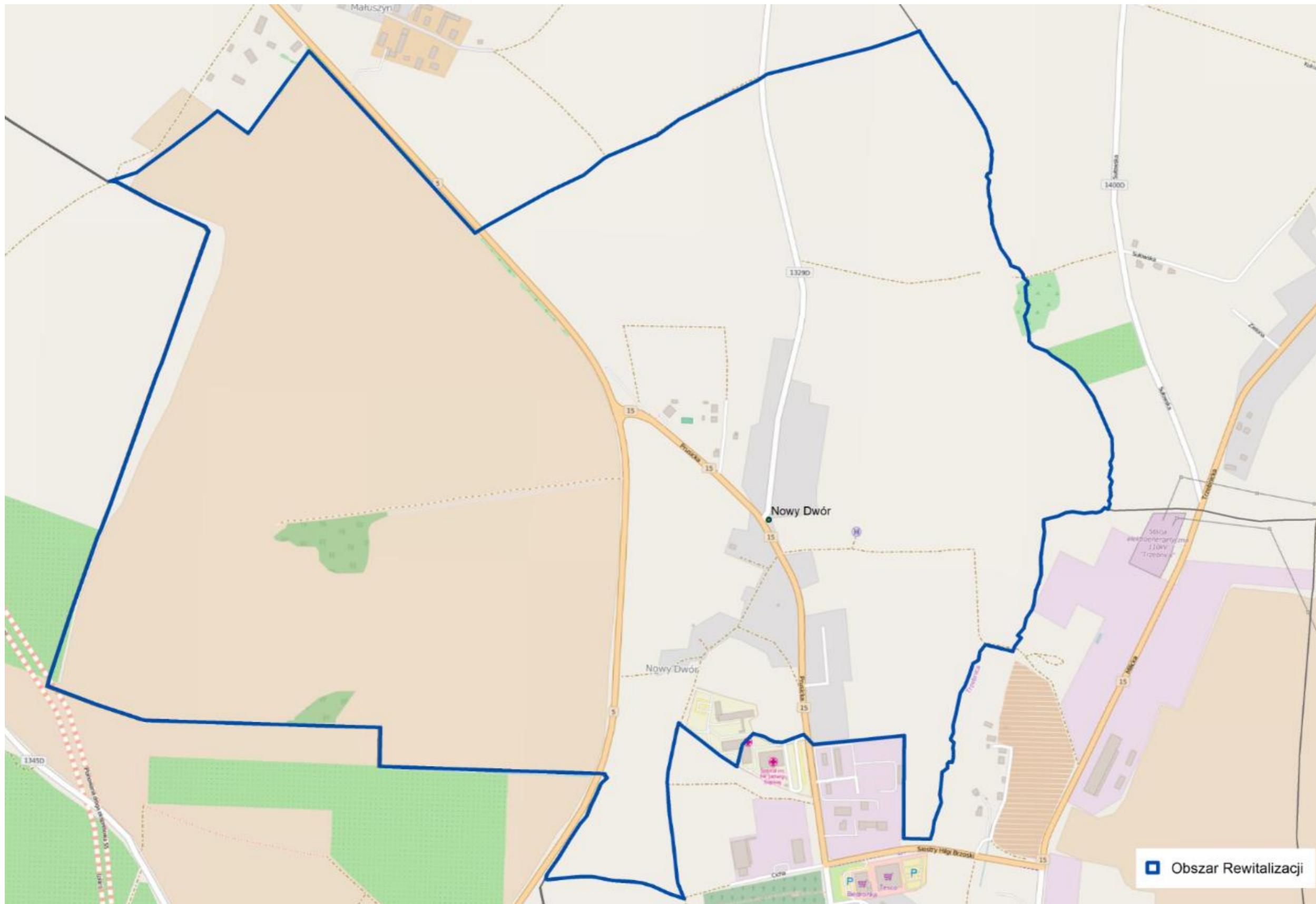

Źródło: opracowanie własne na podstawie Open Street Map

Mapa 7. Obszar rewitalizacji - podobszar Boleścín



Źródło: opracowanie własne na podstawie Open Street Map

## 4. ROZDZIAŁ: DIAGNOZA OBSZARU REWITALIZACJI

Rewitalizacja, zgodnie z definicją przyjętą w Wytycznych w zakresie rewitalizacji w programach operacyjnych na lata 2014-2020 z dnia 03 lipca 2015<sup>8</sup>, jest wielowymiarowym i kompleksowym procesem zorientowanym na przezwycięzenie zjawisk kryzysowych utrzymujących się na obszarach zdegradowanych. Tereny wymagające interwencji oraz wsparcia, a zatem podlegające rewitalizacji, charakteryzują się bowiem występowaniem w różnych formach i z relatywnie dużym nasileniem problemów w sferze społecznej, gospodarczej czy infrastrukturalnej. Z tego względu konieczne jest podejmowanie zintegrowanych działań (skoncentrowanych także terytorialnie) na rzecz lokalnych społeczności. Podstawą interwencji publicznej w przedmiotowym zakresie jest lokalny program rewitalizacji. Jednak budowa efektywnej strategii rewitalizacji wymaga trafnego zdiagnozowania problemów identyfikowanych punktowo na terenie danej gminy. W rezultacie holistyczne podejście do przeprowadzenia inwentaryzacji najbardziej istotnych problemów występujących lokalnie w naturalny sposób wymusza analizę obejmującą kluczowe sfery funkcjonowania określonej przestrzeni obszaru danej gminy (wyznaczonego na bazie przyjętych wskaźników delimitacji).

W szczególności analiza taka dla obszaru rewitalizowanego (OR) w gminie Trzebnica koncentruje się na sferach społecznej, gospodarczej i infrastrukturalnej. Podstawę opracowania diagnozy stanowią dane statystyczne pozyskane od gminy Trzebnica (oraz przygotowane na tej podstawie mierniki rozwoju), a także informacje zebrane w wyniku przeprowadzonych badań kwestionariuszowych mieszkańców gminy Trzebnica i warsztatów zrealizowanych z interesariuszami planowanego procesu rewitalizacji.

### SFERA SPOŁECZNA

Analiza wielowymiarowych danych statystycznych wskazuje, iż na terenie OR identyfikowane są różnorodne i poważne problemy w sferze społecznej. Przede wszystkim zasadnicze znaczenie w procesie diagnozy płaszczyzny społecznej na wskazanym terenie ma sytuacja na lokalnym rynku pracy. Trudności ze znalezieniem lub utrzymaniem miejsca pracy implikuje bowiem bezpośrednio występowanie zjawiska bezrobocia (oraz jego skalę), a przez to wpływa

---

<sup>8</sup> Wytyczne w zakresie rewitalizacji w programach operacyjnych na lata 2014-2020, Ministerstwo Rozwoju i Infrastruktury, Warszawa 2015.

na możliwość zaspokojenia podstawowych potrzeb życiowych przez mieszkańców OR. W naturalny zatem sposób bezrobocie, obok konsekwencji czysto ekonomicznych, niekorzystnie determinuje szereg fundamentalnych aspektów życia, w tym naraża na ubóstwo, oraz ogranicza wydatnie możliwości rozwoju zawodowego i indywidualnego mieszkańców. Warto zauważyć, iż brak pracy w długim okresie generuje także problemy związane z niską aktywnością społeczną oraz obywatelską, poczucie braku wpływu na swoje losy oraz apatię, a także przyczynia się do wzrostu ryzyka uzależnień i wykluczenia społecznego.

### Rysunek 1. Liczba osób długotrwale bezrobotnych na terenie OR w latach 2012-2014.

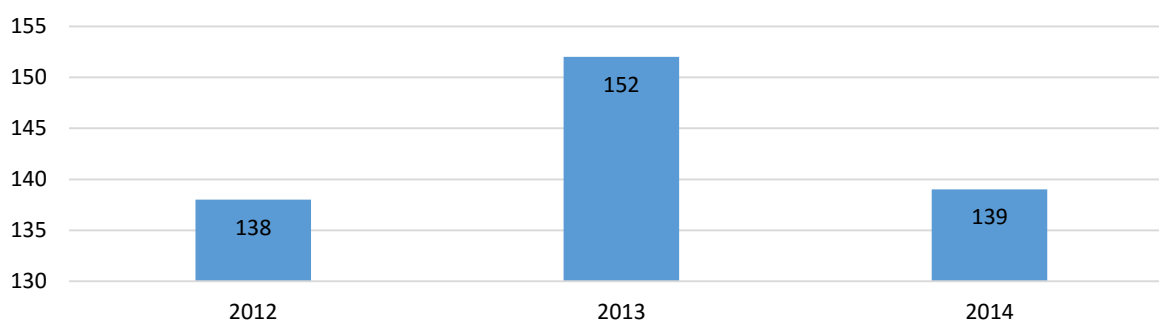

Źródło: opracowanie własne na podstawie danych gminy Trzebnica.

W tym kontekście należy zwrócić szczególną uwagę na osoby, które długotrwale pozostają bez pracy, jako że ta właśnie grupa zagrożona jest zwykle w największej skali wykluczeniem społecznym. Dane zaprezentowane na Rys. 1 wskazują, iż liczba osób długotrwale bezrobotnych na OR wyniosła w 2014 roku 139 osób. Wprawdzie wartość tego miernika jest mniejsza w stosunku do jego wartości odnotowanej w 2013 roku, ale już porównanie do 2012 roku ponownie wypada niekorzystnie dla OR. W rezultacie można stwierdzić, iż skala bezrobocia na tym terenie podlega okresowym fluktuacjom i nadal utrzymuje się na znaczącym poziomie. Obserwowana w tym zakresie sytuacja ma nie tylko związek z naturalnymi zmianami popytu na pracę, które wynikają z cyklu koniunkturalnego lokalnego i regionalnego systemu gospodarczego, ale również wynika z problemów strukturalnych, w tym zwłaszcza niskiego stopnia dopasowania kwalifikacji zawodowych części zasobów pracy OR do potrzeb przedsiębiorstw.

Ponadto w 2014 roku odsetek osób pozostających długotrwale bez pracy na OR wyniósł 2,08% całej populacji tego obszaru. Wartość tego miernika była jednocześnie wyższa dla OR w porównaniu do jego wartości zanotowanej dla całej gminy Trzebnica (1,59%). Warto jednak

dodać, iż problem osób długotrwale bezrobotnych jest jeszcze silniej odczuwalny w wybranych lokalizacjach OR (Rys. 2.). W badanym okresie szczególnie intensywnie można było zaobserwować przedmiotowy problem w miejscowościach Blizocin, Biedaszków Wielki, Bolescin oraz Nowy Dwór, dla których wartość przedmiotowego miernika znacząco przekraczała średnią jego wartość dla gminy, a nawet OR (traktowanego jako całość).

**Rysunek 2. Odsetek osób długotrwale bezrobotnych na terenie gminy Trzebnica i OR w 2014 r.**

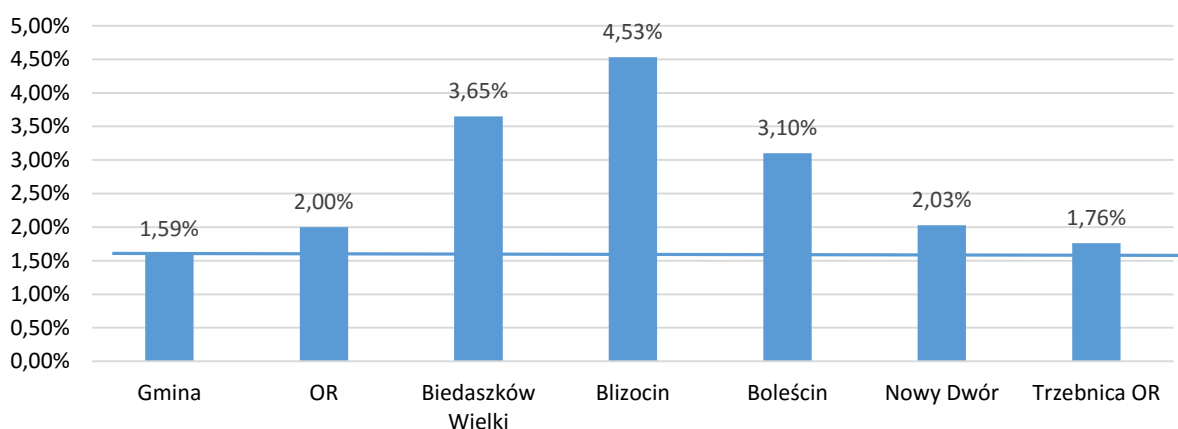

Źródło: opracowanie własne na podstawie danych gminy Trzebnica.

Dodatkowo znaczący odsetek osób długotrwale bezrobotnych odnotowano punktowo w samej Trzebnicy (Tabela 25.). Wprawdzie zagregowana wartość analizowanego miernika dla wskazanej miejscowości była tylko nieznacznie wyższa w porównaniu do średniej dla gminy, ale już bardziej szczegółowe ujęcie pozwala zauważyć, iż w konkretnych miejscach OR Trzebnicy utrzymuje się bardzo negatywna sytuacja w badanym zakresie (w szczególności na ulicach: Rynek, Polnej, Milickiej, Bartosza Głowackiego, Wojciecha Drzymały, Henryka Brodatego, Ignacego Daszyńskiego). W wymienionych powyżej lokalizacjach wartości analizowanego miernika znacząco przekraczały średni jego poziom dla całej gminy.

**Tabela 25. Odsetek osób długotrwale bezrobotnych na terenie OR w wybranych lokalizacjach w 2014 r.**

Miejscowość	Ulica	Wartość miernika
Trzebnica	Bartosza Głowackiego	2,44%
Trzebnica	Henryka Brodatego	2,05%
Trzebnica	Ignacego Daszyńskiego	2,00%
Trzebnica	Kościelna	1,72%

<b>Trzebnica</b>	Ks. Dziekana Wawrzyńca Bochenka	1,81%
<b>Trzebnica</b>	Milicka	2,51%
<b>Trzebnica</b>	Polna	2,49%
<b>Trzebnica</b>	Rynek	3,14%
<b>Trzebnica</b>	Wojciecha Drzymały	2,44%

Źródło: opracowanie własne na podstawie danych gminy Trzebnica.

Jednocześnie należy także zauważyć, iż grupę społeczną szczególnie narażoną na ryzyko wykluczenia oraz ubóstwa na terenie OR stanowią zwykle osoby bezrobotne z najniższymi kwalifikacjami. Na podstawie analizy danych ujętych w Tabeli 26. można zauważyć, iż w 2014 roku odsetek osób długotrwale bezrobotnych z wykształceniem podstawowym w całej populacji osób bezrobotnych na terenie OR wyniósł w badanym okresie aż 23,02% i jest zauważalnie wyższy w porównaniu do średniej wartości tego wskaźnika dla całej gminy (20,75%). Podobnie jak poprzednio, w konkretnych lokalizacjach OR wartości tego miernika kształtują się jeszcze bardziej niekorzystnie (Rys. 3.).

**Rysunek 3. Odsetek osób długotrwale bezrobotnych z wykształceniem podstawowym w ogóle długotrwale bezrobotnych na terenie gminy Trzebnica i OR w 2014 r.**

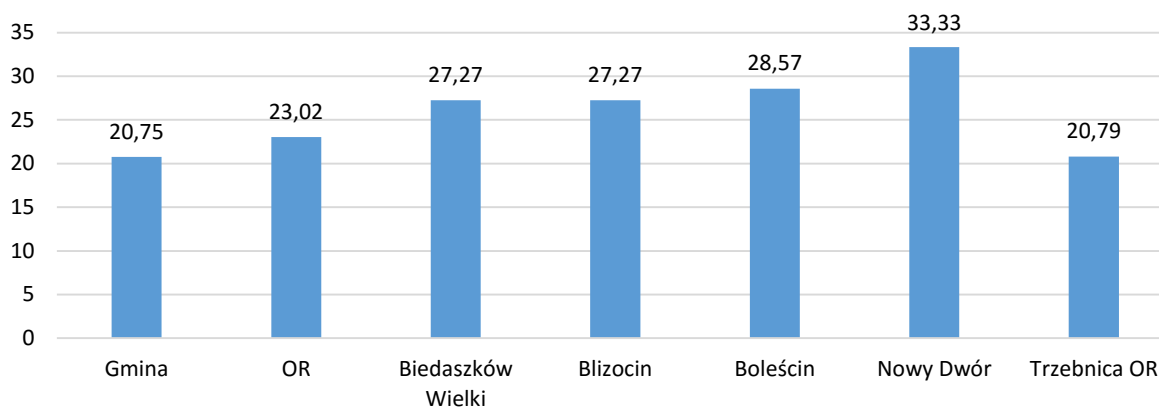

Źródło: opracowanie własne na podstawie danych gminy Trzebnica.

**Tabela 26. Wybrane wskaźniki diagnozy społecznej dla Gminy Trzebnica oraz OR w 2014 r.**

Wskaźnik	Wartość dla gminy	Wartość dla OR
<b>Odsetek osób długotrwale bezrobotnych na terenie gminy i OR</b>	1,59%	2,08%
<b>Odsetek osób długotrwale bezrobotnych z wykształceniem podstawowym w ogóle osób długotrwale bezrobotnych na terenie gminy i OR</b>	20,75%	23,02%
<b>Liczba osób korzystających z pomocy społecznej</b>	298	123
<b>Liczba osób korzystających z pomocy społecznej z uwagi na bezrobocie</b>	132	47
<b>Odsetek uczniów z wynikami ze sprawdzianu szóstych klas niższymi o 75% od średniej w gminie</b>	2,68%	3,56%
<b>Odsetek uczniów z wynikami z egzaminu gimnazjalnego niższymi o 75% od średniej w gminie z części matematycznej</b>	3,5%	3,8%

*Źródło: opracowanie własne na podstawie danych gminy Trzebnica.*

W konsekwencji na OR, dla którego adekwatną ilustrację stanowią w diagnozowanym zakresie dane ujęte w Tabeli 26., nadal znacząca część osób korzysta ze wsparcia dostępnego poprzez system pomocy społecznej. W 2014 roku zarejestrowano 123 beneficjentów różnego rodzaju świadczeń o charakterze materialnym i finansowym na tym terenie. Jednocześnie, co należy silnie wyeksponować, aż 47 beneficjentów z OR pobierało świadczenia pomocowe w wyniku pogorszenia się sytuacji materialnej z powodu bezrobocia. W tym kontekście należy także wskazać, iż przestrzenna lokalizacja skupisk ludności korzystającej z pomocy społecznej na OR wskazuje na występowanie tutaj swoistych ognisk problemowych. W 2014 roku odsetek osób korzystających z pomocy społecznej w ogólnej liczbie osób danej lokalizacji wynosił dla gminy Trzebnica 1,24%. Jednakże wartość tego miernika była zdecydowanie wyższa w określonych lokalizacji OR – dla Biedaszkowa (2,33%), Blizocina (2,47%), Bolescina (2,21%), Nowego Dworu (2,03) oraz Trzebnicy OR (1,67%). Przywołane zatem wartości wykorzystanych tutaj mierników jednoznacznie przedstawiają znaczącą ekspozycję na ryzyko wykluczenia społecznego w wyniku utrzymującej się pauperyzacji ekonomicznej przynajmniej części populacji OR.

Na terenie OR identyfikowane są jeszcze dodatkowo inne ważne problemy w sferze społecznej. Przede wszystkim zauważalne są deficyty w zakresie bezpieczeństwa i porządku publicznego. W Tabeli 3. przedstawiono syntetycznie wybrane dane statystyczne potwierdzające powyższą



konstatację. W 2014 roku zanotowano na OR 376 przypadki wykroczeń społecznie uciążliwych, co stanowiło aż 65% wszystkich tego rodzaju zdarzeń na terenie całej gminy Trzebnica. Wartość ta oznacza także wzrost o ponad 40% w stosunku do poprzedniego roku, jako że liczba tego rodzaju zdarzeń w 2013 roku kształtowała się na poziomie 269. W związku z powyższym można było zaobserwować negatywny trend objawiający się systematycznym zwiększeniem liczby tego rodzaju szkodliwych społecznie aktów w latach 2012-2014 (Rysunek 4.).

**Rysunek 4. Liczba przestępstw uciążliwych społecznie na terenie gminy i OR w latach 2012-2014.**

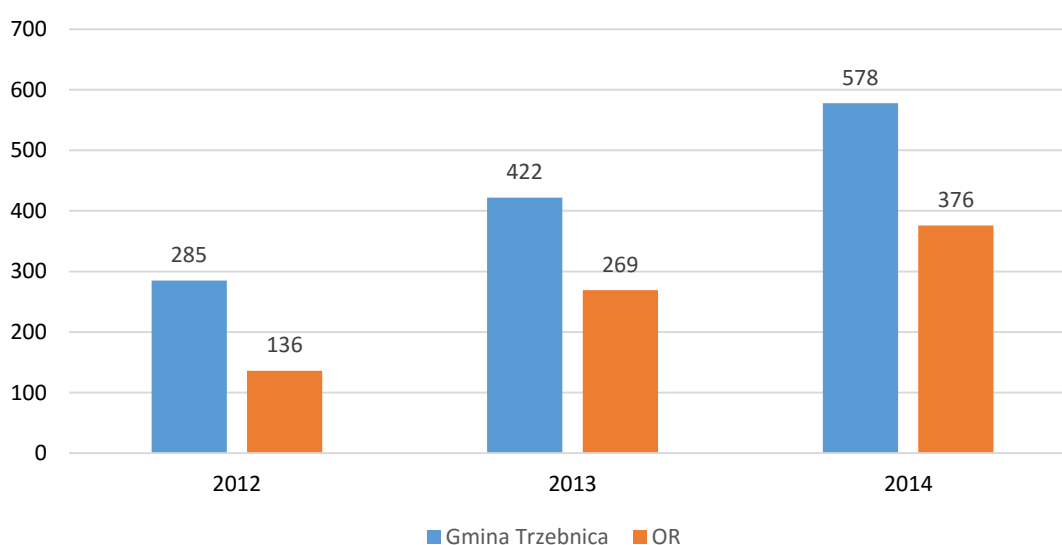

Źródło: opracowanie własne na podstawie danych gminy Trzebnica.

Ponadto na terenie OR można odnotować szereg przestępstw o charakterze kryminalnym, które łącznie stanowiły 49% wszystkich tego rodzaju zdarzeń na terenie gminy. Warto jednak podkreślić, iż w niektórych kategoriach działań kryminalnych (zgodnie z klasyfikacją policyjną) odsetek zdarzeń na OR w znaczący sposób konstytuował skalę przestępczości w całej gminie Trzebnica. Analiza Tabeli 27. wyraźnie wskazuje, iż 56% kradzieży z włamaniem, 67% kradzieży samochodu czy 60% incydentów skutkujących uszczerbkiem na zdrowiu dokonanych w gminie miała miejsce na OR. Znamienne, iż wskazane przestępstwa często dotyczyły kradzieży mienia (choć w różnej formie), a także przyjmowały postać aktów wandalizmu i niszczenia mienia (w tym niszczenia obiektów zabytkowych i dziedzictwa kulturowego). Wyraźne problemy w zakresie bezpieczeństwa i porządku publicznego na OR

mogą sugerować związek także z problemami materialnymi doświadczanymi przez część społeczności lokalnej utrzymującymi się w wyniku bezrobocia i wykluczenia społecznego.

**Tabela 27. Wybrane wskaźniki dotyczące bezpieczeństwa i porządku publicznego dla Gminy Trzebnica oraz OR w 2014 r.**

Miernik	Gmina	OR	Odsetek zdarzeń na OR w stosunku do ogólnej liczby zdarzeń w gminie
<b>Liczba przestępstw o charakterze kryminalnym</b>	109	49	45%
<b>Kradzież mienia</b>	46	16	35%
<b>Kradzież z włamaniem</b>	32	18	56%
<b>Uszkodzenie mienia</b>	21	8	38%
<b>Kradzież samochodu</b>	3	2	67%
<b>Uszczerbek na zdrowiu</b>	5	3	60%
<b>Bójka i pobicie</b>	2	2	100%

Źródło: opracowanie własne na podstawie danych gminy Trzebnica.

Problemy w zakresie bezpieczeństwa i porządku publicznego mają szczególne znaczenie w diagnozie sytuacji w sferze społecznej. Incydenty te bowiem implikują utrzymywanie się w społeczności lokalnej poczucia lęku i zagrożenia oraz ograniczają w ten sposób przejawy pożądanej aktywności obywatelskiej. Ponadto wpływają na ograniczenie możliwości rozwoju lokalnego w wymiarze kreowania produktów turystycznych (np. akty niszczenia zabytków i dziedzictwa kulturowego działają także zniechęcająco na osoby odwiedzające OR oraz przyczyniają się do kreowania negatywnego jego wizerunku).

Należy zauważyć, iż problemy w sferze społecznej (zarówno o charakterze finansowym, zawodowym i bytowym, jak również o charakterze kulturowym czy behawioralnym) mają często swoje korzenie w nieefektywnej edukacji. W tym przypadku na terenie OR również zauważalne są istotne negatywne atrybuty procesu kształcenia dzieci i młodzieży. Dane zaprezentowane w Tabeli 26. wskazują, iż odsetek uczniów z wynikami ze sprawdzianu szóstych klas niższymi o 75% od średniej w gminie wyniósł w 2014 na terenie OR 3,56% (podczas, gdy dla gminy wartość przedmiotowego miernika wynosiła w roku referencyjnym 2,68%). Jednocześnie odsetek uczniów z wynikami z egzaminu gimnazjalnego niższymi o 75%

od średniej w gminie z części matematycznej wyniósł 3,8% dla OR (dla całej gminy natomiast 3,5%).

Sytuację taką należy interpretować jako zdecydowanie niekorzystną nie tylko patrząc z perspektywy bieżącej, ale przede wszystkim jako poważne zagrożenie w długim okresie. Brak adekwatnej edukacji na poszczególnych poziomach rozwoju dzieci i młodzieży może skutkować narastaniem i eskalacją negatywnych zjawisk społecznych w przyszłości (problemy ze znalezieniem pracy, ryzyko ubóstwa, uzależnienie od pomocy społecznej, przestępczość, podatność na uzależnienia, wykluczenie społeczne), ograniczając w ten sposób możliwości rozwoju osobistego mieszkańców OR oraz gminy. Niepokojące są zwłaszcza słabe wyniki uczniów OR w odniesieniu do matematyki z uwagi na fakt, iż braki edukacyjne w zakresie nauk ścisłych znacząco ograniczają możliwość uzyskania kwalifikacji zawodowych w obrębie nauk technicznych, a przez to przyczyniają się do eskalacji problemów ze znalezieniem satysfakcjonującej pracy w przyszłości. Biorąc pod uwagę ogólne znaczenie wykształcenia w tej sferze kompetencyjnej oraz stały popyt przedsiębiorstw na pracowników średniego i wyższego szczebla personelu technicznego, to zidentyfikowana sytuacja determinuje negatywnie perspektywy rozwoju zawodowego określonej grupy dzieci i młodzieży OR. W tym kontekście należy zwrócić także uwagę na fakt, iż dodatkowym czynnikiem negatywnie determinującym wskazaną sytuację są obserwowane na OR niekonstruktywne postawy społeczne wyrażające się bardzo niskim stopniem zainteresowania części rodzin postępami w nauce swoich dzieci. Obserwowana w tym zakresie bierna postawa rodzicielska sprzyja utrwalaniu negatywnych wzorców zachowań oraz obniża wyraźnie efektywność całego procesu kształcenia na OR.

Dodatkowo problemy w sferze edukacyjnej mają związek z ograniczeniami w dostępie do opieki przedszkolnej i kształcenia już we wczesnych latach życia dzieci. W 2014 roku odsetek dzieci z OR, które nie zostały przyjęte do przedszkola z powodu braku miejsc wyniósł aż 34%. Taka sytuacja wpływa z kolei na indukcję problemów z godzeniem pracy zawodowej rodziców z obowiązkami rodzinnymi i w konsekwencji ogranicza możliwości zatrudnienia, co szczególnie dotyczy kobiet wychowujących dzieci.

Zasygnalizowane do tej pory problemy w sferze społecznej nakładają się na zauważalnie niski poziom rozwoju infrastruktury społecznej. Na terenie OR funkcjonuje niewielka liczba organizacji pozarządowych. W 2014 roku aktywnie działało zaledwie 10 tego rodzaju podmiotów (co w porównaniu do 2012 roku oznaczało zmniejszenie liczby NGO o jeden).

Niezmiennie też w latach 2012-2014 tylko 6 organizacji pozarządowych podejmowało się realizacji zadań zleconych przez gminę Trzebnica na OR. Jednocześnie społeczność lokalna, w tym dzieci i młodzież, wykazują bardzo ograniczone zainteresowanie podejmowaniem inicjatyw lokalnych lub też partycypacją w inicjatywach i wydarzeniach kreowanych przez gminę.

Przytoczone w przedmiotowej analizie dane i mierniki statystyczne ilustrujące występowanie problemów w sferze społecznej na terenie OR znajdują również swoje odzwierciedlenie w wynikach badań kwestionariuszowych przeprowadzonych na tym obszarze w 2016 roku. Zauważalna korelacja pomiędzy opiniami mieszkańców oraz obiektywnym pomiarem statystycznym procesów społecznych (zaprezentowanym wcześniej) sugeruje, iż społeczność OR jest świadoma występujących zagrożeń w przedmiotowej sferze oraz dostrzega przestrzeń społeczną wymagającą interwencji publicznej.

Z tego względu niezwykle ważnym elementem przedmiotowych badań była kwestia percepcji kluczowych problemów w sferze społecznej na terenie OR. Respondenci badania wskazali przede wszystkim jako zauważalny problem bezrobocia na terenie OR (48,89% odpowiedzi twierdzących), ubóstwo (20% odpowiedzi twierdzących) oraz zjawisko uzależnień od alkoholu lub narkotyków (10% odpowiedzi twierdzących). Ponadto respondenci badania w dużej mierze wskazywali, iż OR jest nieprzyjazny społecznie (43,33% wskazań), nie znają żadnej organizacji pozarządowej działającej na OR lub na jego rzecz (aż 90% wskazań) oraz nie znają osób, które w ostatnich trzech latach znalazły pracę na OR (54,44% wskazań). Wybrane wyniki przywołanych badań odnoszące się do sfery społecznej OR zostały zaprezentowane dodatkowo w Tabeli 28.

**Tabela 28. Wybrane wyniki badań terenowych na OR w 2016 r. – infrastruktura edukacyjna, organizacje pozarządowe oraz bezrobocie.**

Pytanie w kwestionariuszu ankiety	% odpowiedzi TAK	% odpowiedzi NIE
<b>Czy obszar jest nieprzyjazny społecznie (brak przedszkoli, szkół, słaba infrastruktura społeczna)/</b>	43,33%	56,67
<b>Czy zna Pani/Pan organizację pozarządową (tj. stowarzyszenie, fundację np. Caritas) działającą na obszarze rewitalizowanym (lub na rzecz obszaru)?</b>	10,00%	90,00%

<b>Czy zna Pani/Pan osobę, która w ostatnich 3 latach znalazła pracę na obszarze rewitalizowanym?</b>	45,56%	54,44%
---	--------	--------

Źródło: opracowanie własne na podstawie wyników badań terenowych Efficon.

W rezultacie w sferze społecznej (bazując na analizie mierników rozwoju, badaniach terenowych oraz wynikach warsztatów z interesariuszami procesu rewitalizacji) za węzłowe problemy można uznać zagrożenia w postaci ubóstwa (wynikającego z bezrobocia, uzależnienia od pomocy społecznej, nieadekwatnych kwalifikacji zawodowych), niskiego stanu bezpieczeństwa i porządku publicznego (kreującego poczucie zagrożenia społeczności lokalnej oraz przyczyniającego się do niszczenia wspólnej infrastruktury) oraz niskiej aktywności społecznej (wynikającej z bierności wspólnoty lokalnej, słabo rozwiniętej infrastruktury społecznej oraz problemów w lokalnym sektorze edukacji).

## SFERA GOSPODARCZA

Na obszarze rewitalizowanym w gminie Trzebnica można zidentyfikować również szereg istotnych problemów w sferze gospodarczej. Przede wszystkim zasadniczym problemem (implikującym następnie szereg negatywnych zjawisk społeczno-ekonomicznych) jest niewielka liczba podmiotów prowadzących tutaj działalność gospodarczą. Na OR w 2014 roku zarejestrowano bowiem w systemie REGON zaledwie 109 podmiotów (co stanowiło tylko 27% wszystkich podmiotów gospodarczych zarejestrowanych w systemie REGON na terenie gminy). Warto zwrócić uwagę, iż liczba przedsiębiorstw w przeliczeniu na mieszkańca również kształtuje się bardzo niekorzystnie w wybranych lokalizacjach OR w porównaniu do średniej wartości tego miernika dla gminy Trzebnica, która wynosi 15,6 (Rysunek 5.). Szczególnie niskie wartości przedmiotowego miernika zanotowano dla Blizocina (4,63), Nowego Dworu (9,26), Biedaszkowa Wielkiego (9,63) oraz Boleścina (10,62). Generalnie zatem wykorzystane dane statystyczne wskazują na bardzo niski stopień przedsiębiorczości w poszczególnych lokalizacjach OR, w tym zwłaszcza na terenach wiejskich.

**Rysunek 5. Liczba podmiotów gospodarczych na mieszkańca na terenie gminy i OR w 2014 r.**

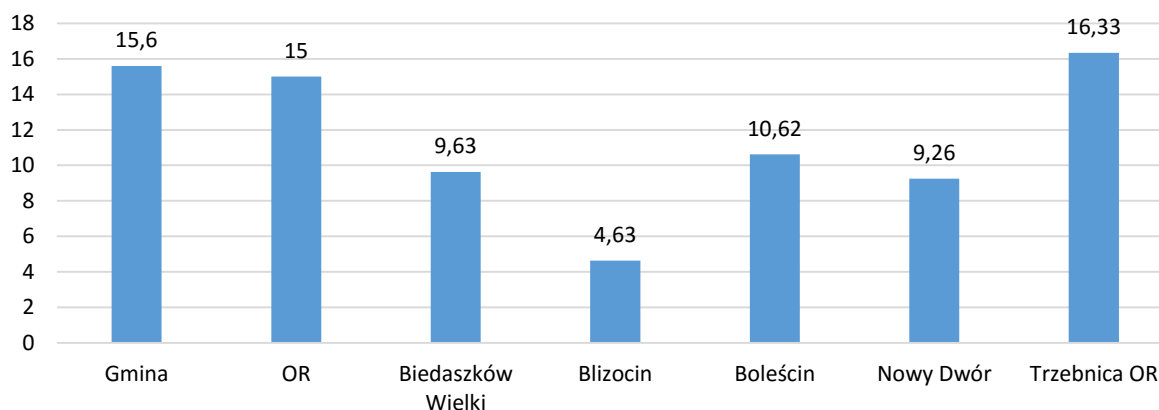

Źródło: opracowanie własne na podstawie danych gminy Trzebnica.

Ponadto obok mierników *stricte* ilościowych, warto jeszcze zwrócić uwagę na inne parametry funkcjonowania lokalnego sektora przedsiębiorstw, odnoszące się do jego kondycji finansowej (a uznawane za istotne szczególnie z perspektywy generowania przychodów do budżetu gminy i możliwości jej finansowania zadań publicznych także na OR). Przede wszystkim na terenie OR średnia wartość płaconego podatku PIT/CIT na jeden podmiot gospodarczy wyniosła w badanym okresie 12 474 PLN w roku podatkowym (podczas gdy dla gminy wartość ta wynosiła 18 599 PLN). Ponadto liczba firm zalegających z płatnością podatku dochodowego dłużej niż 6 miesięcy (w stosunku do wszystkich przedsiębiorstw) na OR stanowiła 3,4% (tj. więcej aniżeli wyniósł ten odsetek dla gminy, 3,3%). W tym kontekście warto także wskazać na częściowe wyniki badań kwestionariuszowych prowadzonych na OR odnoszące się do problematyki ekonomicznej. Aż 90% respondentów stwierdziło, iż nie zna osób, które założyły na tym terenie firmę w ostatnich trzech latach (a tylko zaledwie 10% respondentów odpowiedziało twierdząco na poruszoną kwestię). Wynik ten jednoznacznie wskazuje na niski i niewystarczający poziom występowania postaw przedsiębiorczych wśród mieszkańców OR.

W konsekwencji przedstawione dane implikują sformułowanie negatywnej oceny sfery gospodarczej na OR. Lokalny system ekonomiczny cechują znacznie gorsze parametry w porównaniu do ogólnej kondycji gospodarczej gminy, w tym zwłaszcza zauważalny jest niski poziom przedsiębiorczości kapitału ludzkiego oraz słaba kondycja lokalnych podmiotów gospodarczych (finansowa). Szczególnie trudna sytuacja w tym zakresie identyfikowana jest na terenach wiejskich OR. Niewielka populacja przedsiębiorstw działających na terenie OR (uznana za jeden z głównych problemów przy ewaluacji tej sfery funkcjonowania OR)

świadczy o zasadniczo niskiej aktywności w zakresie przedsiębiorczości lokalnej społeczności oraz trudnościach z wykreowaniem postaw sprzyjających podejmowaniu działalności gospodarczej. Warto w tym miejscu zauważyć, iż zidentyfikowany problem niewielkiej populacji przedsiębiorstw na OR ma także swoje destrukcyjne konsekwencje dla sytuacji w sferze społecznej. Niewątpliwie zjawisko bezrobocia oraz towarzyszące mu ryzyka i zagrożenia posiadają bezpośredni związek ze słabościami lokalnego sektora przedsiębiorstw.

Negatywna sytuacja w zakresie ograniczonej w wymiarze ilościowym populacji firm działających na terenie OR wskazuje na utrzymujące się nadal poważne bariery dla rozwoju lokalnego systemu ekonomicznego. Na OR występują deficyty w odniesieniu do infrastruktury wsparcia działalności gospodarczej, a tym samym ograniczenia w dostępie do niezbędnych usług instytucji otoczenia biznesu (przede wszystkim identyfikuje się brak lokalnego inkubatora przedsiębiorczości oraz dostępu do profesjonalnego doradztwa prawnego, księgowego i podatkowego). W rezultacie nie tylko bariery kapitałowe (uznawane za typowe w tym obszarze problemowym), ale także systemowe i instytucjonalne skutecznie hamują rozwój przedsiębiorczości na wskazanym obszarze. Ponadto zauważalne ograniczenia w tym zakresie występują po stronie działań samej gminy, co również negatywnie wpływa na sferę gospodarczą OR. Niewystarczająca podaż atrakcyjnych terenów inwestycyjnych bezpośrednio implikuje zmniejszenie zainteresowania OR wśród potencjalnych inwestorów. Brak zachęt inwestycyjnych oraz trudny charakter lokalnego rynku (przy nadal wysokich kosztach prowadzenia działalności gospodarczej) redukuje szanse na szybszy rozwój populacji przedsiębiorstw. Jednocześnie na OR nie występują praktycznie podmioty ekonomii społecznej (tj. spółdzielnie lub zakłady aktywności zawodowej), co również ogranicza rozwój przedsiębiorczości.

Należy podkreślić, iż na OR identyfikowany jest brak efektywnego systemu wsparcia dla tworzenia nowych miejsc pracy oraz ograniczona współpraca sfery publicznej i przedsiębiorstw w tym zakresie. Uwagę zwraca niski stopień korelacji ofert gromadzonych przez lokalny urząd pracy z potrzebami mieszkańców oraz pracodawców. W rezultacie problemy w sferze gospodarczej na terenie OR należy uznać za poważne. Jednocześnie sytuację utrudniają także identyfikowane bariery w sektorze edukacyjnym na wskazanym obszarze. Brak szkół zawodowych, niewystarczająca dostępność warsztatów w istniejących placówkach szkolnych czy też ograniczone możliwości zdobywania nowych umiejętności przez osoby dorosłe tylko

pogłębiają stopień niedostosowania kwalifikacji lokalnych zasobów ludzkich do potrzeb przedsiębiorstw i rodzą napięcia na rynku pracy.

Warto dodać, iż słabości sfery gospodarczej, w tym zwłaszcza trudna sytuacja na lokalnym rynku pracy, wiążą się również z problemami w zakresie infrastrukturalnym. Szczególnie dotkliwie jest odczuwalny ograniczony zasięg transportu publicznego, który wydatnie utrudnia zachowanie odpowiedniej mobilności pracowników żyjących na terenie OR. Brak możliwości regularnych dojazdów do oddalonych (nawet nieznacznie) miejsc pracy skutkuje narastającym niedopasowaniem skupisk osadniczych na OR z lokalnymi centrami aktywności gospodarczej.

W rezultacie należy zauważyć, iż sfera gospodarcza na terenie OR wymaga skoncentrowanego wsparcia publicznego. Zidentyfikowane dysfunkcjonalności w działaniu oraz strukturze tkanki gospodarczej OR generują również poważne problemy w pozostałych sferach funkcjonowania OR, w tym zwłaszcza w sferze społecznej. Podkreślenia wymaga fakt, iż istotna część problemów społecznych OR (w szczególności bezrobocie oraz ryzyko wykluczenia społecznego) mają swoje silne powiązania także ze sferą ekonomiczną.

## SFERA INFRASTRUKTURALNA

Na obszarze rewitalizowanym w gminie Trzebnica można zidentyfikować szereg problemów w sferze infrastrukturalnej. Przede wszystkim obserwowana jest systematyczna degradacja i dekapitalizacja szeroko rozumianej infrastruktury (m.in. technicznej, architektoniczno-urbanistycznej, drogowej czy sieci dystrybucji mediów komunalnych), a w części lokalizacji OR mająca nawet znamiona głębokiego kryzysu, lub też identyfikowany jest niewystarczający stopień rozwoju infrastruktury w określonych jej wymiarach funkcjonalnych.

Niezwykle istotnym problemem jest postępująca degradacja licznych obiektów budowlanych. Stan techniczny wielu budynków mieszkalnych, budynków instytucji publicznych oraz obiektów zabytkowych wymaga renowacji oraz modernizacji. Wskazany problem degradacji budynków jest tutaj szczególnie widoczny z uwagi na fakt, iż 83% wszystkich budynków komunalnych w gminie Trzebnica ma swoją lokalizację na terenie OR. Co więcej, także 62% wszystkich komunalnych lokali mieszkalnych oddanych do użytku przed 1990 rokiem (169 z 274) znajduje się na OR. W związku z tym stopień ich amortyzacji z naturalnych względów jest znaczący, co implikuje konieczność poniesienia adekwatnych nakładów finansowych niezbędnych do ich utrzymania na akceptowalnym poziomie (funkcjonalnym oraz w zakresie



bezpieczeństwa). Budynki te wymagają zatem działań zorientowanych na odtworzenie ich pierwotnych funkcji (np. budynki komunalne w Blizocinie czy też w Trzebnicy przy ul. Bartosza Głowackiego). Ponadto 62% stanowią także budynki komunalne bez modernizacji w stosunku do wszystkich budynków oddanych do użytku po 2005 roku (166 z 269), co również wymaga adekwatnych działań sanacyjnych. Należy dodać, iż w okresie 2012-2014 liczba lokali mieszkalnych (z zasobu komunalnego) poddanych modernizacji wyniosła w każdym roku zaledwie 4, co wskazuje na bardzo niskie tempo realizacji wymaganych inwestycji w tym zakresie. Jednocześnie wiele obiektów wymaga nakładów związanych z ich adaptacją do potrzeb osób starszych oraz niepełnosprawnych. Należy także wyeksponować fakt, iż na terenie OR interwencji wymagają także zlokalizowane tam obiekty zabytkowe. Poprawa stanu tego rodzaju elementów dziedzictwa materialnego musi zostać uznana za priorytetową w lokalnym planie rewitalizacji.

W tym kontekście warto także zauważyć, iż sygnalizowanym problemem przez interesariuszy procesu rewitalizacji jest silnie zdekapitalizowany i zaniedbany stan licznych terenów publicznych (np. tereny po byłej mleczarni, tereny Parku Miejskiego w Trzebnicy czy obszar - Winnej Góry). Ponadto na terenie OR identyfikowane są również nadal problemy wynikające z niedostatecznego stopnia rozwoju infrastruktury rekreacyjnej dla dzieci i seniorów, co pogarsza wyraźnie jakość życia mieszkańców. Niedostateczna jest także liczba obiektów małej architektury miejskiej, w tym ulicznych koszy na odpady i chodników. Niewystarczająca w stosunku do potrzeb lokalnych oraz rozwoju aktywnej turystyki jest długość dostępnych ścieżek rowerowych na OR. Z uwagi na potencjalnie atrakcyjne walory krajobrazowe okolic OR, budowa infrastruktury dla rozwoju turystyki rowerowej jawi się tutaj jako ważny element ingerencji publicznej.

Analizując stan infrastruktury OR należy także zwrócić szczególną uwagę na jej elementy związane bezpośrednio ze sferą społeczną. Z uwagi na kluczowe znaczenie w kreowaniu podstaw dla trwałego podniesienia jakości życia mieszkańców, działania w tym zakresie nabierają szczególnie istotnego znaczenia. Jednak w przypadku OR można zauważyć szereg problematycznych atrybutów infrastruktury społecznej. Przede wszystkim poważne ograniczenia identyfikowane są w zakresie dostępności do usług edukacyjnych oraz opieki dla małych dzieci (o czym już wspomniano w części diagnozy dotyczącej sfery społecznej). Dostępna liczba miejsc w żłobkach i przedszkolach jest nadal niewystarczająca w stosunku do zgłaszanych potrzeb. W 2014 roku 31 dzieci nie dostało się do przedszkola z powodu braku

miejsc (34%), z czego najtrudniejsza sytuacja pod tym względem ujawnia się na terenie OR w Trzebnicy. Ponadto zauważalne są deficyty w odniesieniu do dostępności świetlic. We wskazanym okresie tylko 19% dzieci z OR korzystało z usług oferowanych przez świetlice, podczas gdy średnia wartość tego miernika dla gminy Trzebnica wyniosła 48%. Jednocześnie interesariusze procesu rewitalizacji sygnalizują braki w zakresie dostępności do miejsc integracji społecznej. Nadal zbyt mało funkcjonuje na OR świetlic pełniących funkcję centrów kultury (np. w miejscowościach Blizocin i Nowy Dwór), które mogłyby animować pożądaną aktywność lokalną mieszkańców (w tym zwłaszcza na terenach wiejskich OR).

Kolejnym obszarem w sferze infrastrukturalnej wykazującym znaczące ograniczenia jest natomiast infrastruktura drogowa. Z uwagi na rolę transportu drogowego zarówno dla mieszkańców, turystów oraz dla lokalnego systemu gospodarczego OR, należy zwrócić uwagę na bardzo poważny problem, jakim niewątpliwie jest pogarszający się stan lokalnych dróg. Nawierzchnia części ciągów komunikacyjnych wymaga stałych nakładów odtworzeniowych w celu zachowania ustalonych właściwymi przepisami prawnymi parametrów technicznych istotnych dla zachowania odpowiedniego poziomu bezpieczeństwa ruchu drogowego. Ponadto niezbędna jest poprawa stanu infrastruktury towarzyszącej. Zauważalne są potrzeby w zakresie modernizacji oświetlenia oraz oznakowania dróg i ciągów komunikacyjnych, co ma związek z koniecznością poprawy parametrów bezpieczeństwa drogowego. W tym kontekście należy jeszcze wyeksponować fakt, iż na terenie OR ujawnia się zbyt mała ilość miejsc parkingowych oraz miejsc postojowych dla rowerów. W rezultacie zmniejsza się dostępność OR poprzez komunikację drogową dla turystów, podmiotów gospodarczych oraz samych mieszkańców.

Warto zauważyć, iż interesariusze procesu rewitalizacji zwracają uwagę na problemy z dostępnością OR poprzez komunikację zbiorową. Odczuwalne jest słabe pokrycie wskazanego obszaru siecią transportu publicznego, deficyty w tym zakresie odnotowuje się zwłaszcza na terenach wiejskich. W 2014 roku liczba przystanków komunikacji publicznej w promieniu 1000 m od ulicy w mieście lub występowania przystanku komunikacji zbiorowej w miejscowości (wieś) wynosiła tylko 103 (co stanowiło zaledwie 31,31% wszystkich przystanków na terenie przedmiotowej gminy).

Na terenie OR występują punktowo deficyty w zakresie dostępności do sieci kanalizacyjnej (zwłaszcza na obszarach wiejskich). Dostępne dane dla OR wskazują, iż w 6 lokalizacjach nie ma zupełnie dostępu do tego rodzaju infrastruktury (Biedaszków, Blizocin, Bolescie, Nowy Dwór oraz 2 ulice na terenie OR Trzebnica). Na OR występują miejsca, gdzie nie ma pełnego

dostępu do sieci wodociągowej oraz sieci gazowej. Ponadto identyfikuje się niewystarczający stopień pokrycia OR siecią teleinformatyczną (w tym szczególnie siecią szerokopasmowego Internetu), co nie tylko wpływa na obniżenie komfortu życia społeczności lokalnej, ale również ogranicza możliwości rozwoju sektora przedsiębiorstw. W rezultacie obecny stopień rozwoju wskazanej infrastruktury technicznej na OR nadal można uznać za nieadekwatny do potrzeb i z tego względu wymagający dalszych intensywnych nakładów inwestycyjnych.

W analizie środowiskowej w sferze infrastrukturalnej należy natomiast zwrócić uwagę na problemy już sygnalizowane wstępnie w poprzedniej części przedmiotowego opracowania. Przede wszystkim zauważalna jest niska energooszczędność budynków wymagająca znaczącej modernizacji i poprawy parametrów technicznych w tym zakresie. Jednocześnie na terenie OR znacząca ilość lokali mieszkalnych jest ogrzewana z innych źródeł niż sieć ciepłownicza lub sieć gazowa. Taki model wytwarzania energii cieplnej niezbędnej do ogrzewania budynków implikuje problemy środowiskowe związane z rodzajem paliw stosowanych do urządzeń ciepłowniczych, w tym zwłaszcza niekorzystnie wpływa na jakość środowiska ryzyko wykorzystywania jako opału substancji/produktów zabronionych. Efektem tego jest zbyt wysoka emisja CO<sub>2</sub> w okresie grzewczym przyczyniająca się bezpośrednio do pogorszenia parametrów powietrza lokalnie. Dodatkowo w 2014 roku na terenie OR zlokalizowanych było aż 80 obiektów budowlanych pokrytych lub izolowanych azbestem. Z uwagi na poważne ryzyko wystąpienia przewlekłych dolegliwości chorobowych wynikających z zastosowania w przeszłości tego materiału budowlanego konieczne jest pilne jego zastąpienie nowymi materiałami neutralnymi dla stanu zdrowia ludzi. Jednocześnie liczne budynki na OR mają pokrycia dachowe wykonane z eternitu (Blizocin, Biedaszków Wielki). Należy wyeksponować również fakt, iż nadal zauważalne są na terenie OR problemy z prowadzeniem efektywnej gospodarki odpadami. Identyfikowane są deficyty w zakresie dostępności infrastruktury do selektywnej zbiórki odpadów. Ponadto wątpliwości budzi efektywność i energooszczędność infrastruktury oświetleniowej dróg i ulic.

Negatywny stan sfery infrastrukturalnej jest silnie zauważalny w percepcji społeczności lokalnej OR. Wyniki przeprowadzonych badań empirycznych na potrzeby niniejszego opracowania jednoznacznie wskazują na szereg problemów związanych ze stanem przestrzeni publicznej, niedostatecznym rozwojem infrastruktury lub jej zaawansowaną degradacją. Znamienne, iż ponad 53,33% mieszkańców uważa zasadniczo przestrzeń OR za zaniedbaną. (zob. Tabela 29).

**Tabela 29. Ocena przestrzeni obszaru rewitalizowanego w percepcji mieszkańców - wybrane wyniki badań terenowych na OR w 2016 r.**

Pytanie w kwestionariuszu ankiety	% odpowiedzi	% odpowiedzi
	TAK	NIE
<b>Czy obszar jest zaniedbany (zniszczony, zdewastowany, brakuje poczucia potrzeby dbania o części wspólne)?</b>	53,33%	46,67%

Źródło: opracowanie własne na podstawie wyników badań terenowych Efficon.

W przeprowadzonej analizie użyteczne w wymiarze kognitywnym jest uwzględnienie również bardziej szczegółowych opinii mieszkańców OR odnoszących się do poszczególnych elementów infrastruktury dostępnej na tym terenie, które zostały syntetycznie ujęte w Tabeli 30. Biorąc pod uwagę tylko oceny niedostateczne sformułowane przez mieszkańców można zauważyć bardzo krytyczną ewaluację przede wszystkim stanu dróg lokalnych (14,44% negatywnych wskazań). Uwzględniając natomiast oceny dostateczne (co również można interpretować jako wyraz ich krytycznej ewaluacji) wyraźnie widać, iż poważne zastrzeżenia mieszkańców OR zgłaszane są ponownie wobec stanu dróg (58,89% wskazań dostatecznych), ale też stanu budynków mieszkalnych (35,56% wskazań dostatecznych), dostosowania infrastruktury do potrzeb osób starszych i niepełnosprawnych (34,44% wskazań dostatecznych) oraz ograniczonej dostępności terenów zielonych (17,78% wskazań dostatecznych) i ograniczonej dostępności placów zabaw (11,11% wskazań dostatecznych).

**Tabela 30. Ocena infrastruktury na obszarze rewitalizowanym przez mieszkańców OR - wybrane wyniki badań terenowych na OR w 2016 r.**

	Niedostatecznie	Dostatecznie
<b>Stan dróg</b>	14,44%	58,89%
<b>Dostępność placów zabaw</b>	2,22%	11,11%
<b>Dostępność terenów zielonych</b>	2,22%	17,78%
<b>Dostępność obiektów sportowych</b>	3,33%	6,67%
<b>Dostosowanie infrastruktury do potrzeb osób starszych oraz niepełnosprawnych</b>	4,44%	34,44%
<b>Stan budynków mieszkalnych</b>	3,33%	35,56%

Źródło: opracowanie własne na podstawie wyników badań terenowych Efficon.

Należy w tym miejscu jeszcze dodać, iż w kolejnej części przedmiotowego badania niemal wszyscy mieszkańcy OR (98,81% wskazań) wyrazili pogląd, iż nie ma wystarczającej ilości ścieżek rowerowych oraz znacząca część społeczności wskazanego terenu dostrzega brak wystarczającej ilości dostępnych miejsc parkingowych (66,67% wskazań), co potwierdza wcześniej zdiagnozowane problemy w oparciu o wykorzystane dane statystyczne.

W rezultacie sfera infrastrukturalna posiada szereg negatywnych atrybutów, które w znaczący i bezpośredni sposób przyczyniają się do obniżenia poziom życia na OR, a także utrudniają inicjację dynamicznego rozwoju gospodarczego na poziomie lokalnym. Jednocześnie utrzymujący się stan rzeczy w analizowanym wymiarze rodzi negatywne konsekwencje społeczne z uwagi na fakt, iż nieadekwatna do potrzeb społecznych infrastruktura utrudnia przeciwdziałanie procesom wykluczenia społecznego oraz aktywizację kapitału ludzkiego na terenie OR. Ponadto w zakresie problemów środowiskowych również ujawnia się szereg potrzeb wymagających podjęcia określonych działań sanacyjnych i rozwojowych. Należy jednak uwzględnić fakt, iż w tym przypadku konieczne jest powiązanie działań w sferze środowiskowej z działaniami w sferze infrastrukturalnej.

## PODSUMOWANIE

Przeprowadzona diagnoza umożliwiła identyfikację kluczowych problemów na terenie OR objętego analizą. Za problem węzłowy można uznać utrzymujące się bezrobocie, które kreuje szereg różnych zagrożeń zarówno w sferze społecznej, jak również w sferze gospodarczej. Ponadto ważnym problemem jawią się kwestie bezpieczeństwa i porządku publicznego oraz konieczność rozbudowy i modernizacji infrastruktury OR, w tym infrastruktury związanej z ochroną środowiska naturalnego lokalnie. W konsekwencji, biorąc pod uwagę skalę zidentyfikowanych problemów oraz ich intensywność, niezbędne jest podjęcie skoncentrowanych działań publicznych umożliwiających wielowymiarową rewitalizację tego obszaru.

## 5. ROZDZIAŁ: STRATEGIA REWITALIZACJI

### WIZJA

Zasadniczym priorytetem realizowanego procesu rewitalizacji dla wyznaczonego obszaru w gminie Trzebnica jest przede wszystkim podniesienie poziomu życia jego mieszkańców oraz stworzenie trwałych podstaw do wielowymiarowego rozwoju lokalnego. Realizacja tak nakreślonej wizji opiera się na przyjętym partycypacyjnym modelu diagnozowania kluczowych problemów oraz następnie definiowania na tej podstawie celów i działań wspólnie z wszystkimi głównymi interesariuszami procesu rewitalizacji. Logika takiego podejścia opiera się bowiem na założeniu, iż inicjacja niezbędnych przemian oraz trwałość spodziewanych efektów wymagają oddolnej aktywności samej społeczności lokalnej w oparciu o autentyczną jej identyfikację z proponowanymi działaniami sanacyjnymi. W rezultacie następuje niezbędna akumulacja kapitału społecznego wokół planowanych do realizacji zadań wraz z ich adekwatną legitymizacją społeczną.

Wypracowane cele i kierunki działań procesu rewitalizacji dla wyznaczonego obszaru w gminie Trzebnica mają charakter holistyczny i spójny wewnętrznie oraz korelują bezpośrednio z realnymi potrzebami zgłaszanymi przez mieszkańców. Ich realizacja przyczyni się do szerszego wykorzystania endogennego potencjału obszaru rewitalizowanego, a także maksymalizacji korzyści z posiadanych lokalnie zasobów i korzystnych atrybutów.

Przede wszystkim przeprowadzenie procesu rewitalizacji będzie wyraźnie niwelowało deficyty w zakresie budowy i aktywizacji lokalnego kapitału ludzkiego. Dlatego też proces ten powinien wykreować sprzyjające warunki dla rozwoju organizacji pozarządowych zdolnych do efektywnego działania na rzecz społeczności lokalnej (przy jej też czynnym udziale). W efekcie umożliwi to znaczące zmniejszenie w wymiarze jakościowym i ilościowym skali procesu wykluczenia społecznego wynikającego z przyczyn ekonomicznych, kulturowych i behawioralnych. Jednocześnie takie podejście do zidentyfikowanych problemów pozwoli na wykorzystanie lokalnej energii mieszkańców obszaru rewitalizowanego zarówno w sferze ich aktywności zawodowej, jak również społecznej, w tym szczególnie przyczyni się pozytywnie do rozwoju najmłodszej części lokalnych zasobów ludzkich. W tym kontekście należy wyeksponować także poprawę szeroko rozumianego bezpieczeństwa jako istotnego efektu procesu rewitalizacji. Poczucie stabilizacji (w wymiarze ekonomicznym i socjalnym), a także w wymiarze porządku publicznego oraz jednocześnie poprawa infrastruktury socjalnej pozwolą

na stworzenie na tym obszarze właściwych warunków dla jego zrównoważonego rozwoju. Jednocześnie poprawa sytuacji w zakresie szeroko rozumianego bezpieczeństwa przyczyni się do eliminacji lub przynajmniej redukcji negatywnych zachowań wyrażających się m.in. niszczeniem wspólnej infrastruktury oraz obiektów zabytkowych. Dlatego też tak ważnym rezultatem w sferze społecznej będzie również wzmocnienie sektora edukacji (jakościowe, programowe i infrastrukturalne) na obszarze rewitalizowanym, umożliwiające nie tylko poprawę indywidualnych perspektyw zawodowych mieszkańców w tym dzieci i młodzieży, ale także zapewnienie podstaw dla trwałości całego projektu planowanych tutaj niezbędnych zmian. Skuteczna edukacja jest bowiem warunkiem podstawowym dla zmniejszenia skali niepożądanych społecznie postaw oraz działań.

Niezwykle ważnym rezultatem procesu rewitalizacji będzie niewątpliwie wykreowanie sprzyjających warunków dla rozwoju lokalnego sektora przedsiębiorstw. Z uwagi na jego rolę jako fundamentu stabilności materialnej i źródła dobrobytu mieszkańców (poprzez zwiększoną liczbę dostępnych miejsc pracy), dynamizacja działania lokalnych firm oraz zwiększenie ich populacji będą stanowiły kluczowy fundament funkcjonowania tego obszaru w długim okresie. Wraz z poprawą sfery edukacyjnej możliwe stanie się także nie tylko pełniejsze dostosowanie kwalifikacji lokalnych pracowników do potrzeb przedsiębiorstw, ale także samo upowszechnienie postaw pro przedsiębiorczych. Te zamierzenia będą mogły być zrealizowane w oparciu o prognozowany zwiększony dostęp do usług wspierających działalność przedsiębiorstw na obszarze rewitalizowanym, w tym utworzony lokalny inkubator przedsiębiorczości oraz wdrożony skuteczny system zachęt inwestycyjnych (w tym wykreowanie lokalnej strefy przedsiębiorczości). W tym kontekście szczególnie ważnym rezultatem będzie również poprawa atrakcyjności inwestycyjnej oraz klimatu inwestycyjnego na obszarze rewitalizowanym poprzez zwiększenie podaży przygotowanych terenów dla realizacji projektów inwestycyjnych.

Proces rewitalizacji w bezpośredni sposób przyczyni się do znaczącej poprawy infrastruktury lokalnej. Korzystne zmiany będą obserwowane w odniesieniu do infrastruktury technicznej budynków mieszkalnych i publicznych, a także infrastruktury związanej z dystrybucją ważnych usług komunalnych (w tym zwłaszcza poprawi się dostęp do sieci kanalizacyjnej oraz wodociągowej). Istotnym tego przejawem będzie również poprawa przestrzenna i funkcjonalna obszaru rewitalizowanego dla wszystkich grup społecznych (w tym osób starszych i niepełnosprawnych) oraz zwiększenie jego dostępności komunikacyjnej. W efekcie wzmocnieniu ulegną możliwości integracji społecznej oraz przeciwdziałania procesom

wykluczenia, a także powstaną dodatkowe ułatwienia dla prowadzenia działalności gospodarczej wraz ze wzrostem atrakcyjności inwestycyjnej. Ponadto nastąpi niezbędny rozwój infrastruktury dla integracji społecznej poprzez budowę obiektów umożliwiających realnie podejmowanie wspólnych inicjatyw oraz wzajemne współdziałanie lokalne. Służyć temu będą odpowiednio przygotowane miejsca integracji społecznej w postaci m.in. świetlic i klubów.

Należy wyeksponować fakt, iż bardzo ważnym rezultatem działań rewitalizacyjnych będzie odczuwalna poprawa stanu lokalnej infrastruktury drogowej. Sanacji ulegnie w związku z tym nie tylko sama jakość dróg i ciągów komunikacyjnych, ale także istotne elementy infrastruktury towarzyszącej. Odczuwalna będzie poprawa oznakowania dróg oraz ich parametry techniczne. W rezultacie zwiększy się wyraźnie dostępność komunikacyjna obszaru rewitalizowanego oraz bezpieczeństwo ruchu drogowego na tym terenie. Ponadto zmiany te korzystnie wpłyną na rozwój transportu zbiorowego, a przez to także przyczynią się do większej mobilności mieszkańców, łatwiejszego dostępu obszaru rewitalizowanego dla potencjalnych turystów oraz lepszego zaspokojenia potrzeb transportowych lokalnych przedsiębiorstw.

Sanacja obszaru rewitalizowanego w gminie Trzebnica będzie implikowała także wystąpienie szeregu pozytywnych efektów dla środowiska naturalnego. Modernizacja i rozwój infrastruktury cechującej się znacznie lepszymi parametrami technicznymi wpłynie korzystnie na stan lokalnego środowiska naturalnego oraz znacząco obniży koszty eksploatacyjne istniejącej infrastruktury. Przede wszystkim zwiększona efektywność termiczna budynków mieszkalnych i publicznych zapewni pożądaną komfort użytkowania, a także optymalizację nakładów związanych z konsumpcją energii cieplnej. Ponadto implementacja proekologicznych rozwiązań (technicznych i organizacyjnych) przyczyni się bezpośrednio do niższej emisji substancji niebezpiecznych (w tym zwłaszcza CO<sub>2</sub>), a przez to do poprawy jakości powietrza na obszarze rewitalizowanym. Jednocześnie dalszy rozwój infrastruktury dystrybucji gazu zwiększy w naturalny sposób jego wykorzystanie lokalne, ograniczając w ten sposób ryzyko stosowania w procesach wytwarzania ciepła (szczególnie w przypadku gospodarstw domowych) substancji potencjalnie szkodliwych dla środowiska. Nastąpi także niezbędna wymiana niebezpiecznych dla zdrowia ludzkiego materiałów budowlanych (azbestu) stosowanych wcześniej w procesie budowy lokali mieszkalnych. W ten sposób zmniejszy się na obszarze rewitalizowanym ryzyko wystąpienia poważnych schorzeń w lokalnej populacji. Modernizacja techniczna infrastruktury oświetleniowej na obszarze rewitalizowanym w oparciu o dostępne dzisiaj nowe ekologiczne technologie pozwoli



natomiast na poprawę jakości tego rodzaju dobra publicznego oraz zmniejszy znacząco koszty jego wytwarzania.

W rezultacie realizacja strategicznej wizji rozwoju obszaru rewitalizowanego w gminie Trzebnica powinna doprowadzić do znaczącej redukcji zjawisk niepożądanych oraz osiągnięcia trwałej równowagi pomiędzy wszystkimi kluczowymi sferami jego funkcjonowania (społeczną, gospodarczą i infrastrukturalną). W ten sposób możliwe będzie zapewnienie stabilnego i zrównoważonego rozwoju z poszanowaniem walorów środowiska naturalnego. Obszar rewitalizowany powinien stać się w konsekwencji dogodnym miejscem do życia, rozwoju osobistego oraz prowadzenia działalności gospodarczej.

## CELE REWITALIZACJI I KIERUNKI DZIAŁAŃ

Zdefiniowane cele rewitalizacji oraz wyznaczone kierunki działań odpowiadają zidentyfikowanym potrzebom rewitalizacyjnym. W ramach zdefiniowanego celu zostały wyznaczone kierunki działań i zaproponowane typy przedsięwzięć rewitalizacyjnych. Projekty rewitalizacyjne wpisują się w przedsięwzięcia rewitalizacyjne, realizując jednocześnie kierunek działania wpływają na osiągnięcie założonego celu rewitalizacji. Zobrazowana na poniższym diagramie, przyjęta logika rewitalizacji ma na celu eliminację lub ograniczenie negatywnych zjawisk

**Diagram 2. Logika rewitalizacji**

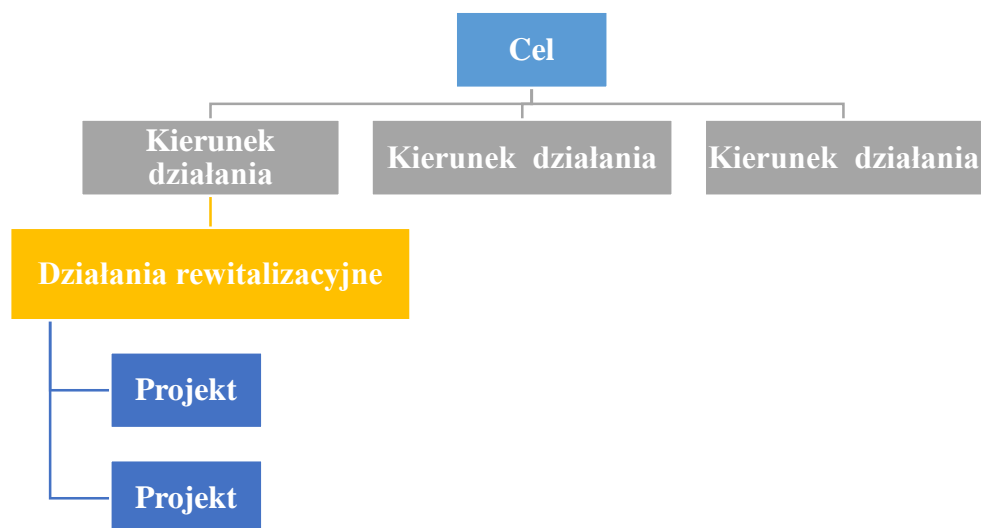

Źródło: opracowanie własne

Potrzeby rewitalizacyjne gminy Trzebnica zostały zdiagnozowane na podstawie analizy mierników rozwoju, warsztatów problemowych z Zespołem ds. Rewitalizacji oraz badania ankietowego przeprowadzonego wśród mieszkańców obszaru rewitalizacji. W odniesieniu do zidentyfikowanych potrzeb rewitalizacyjnych wyznaczone zostały trzy cele rewitalizacji oraz odpowiadające im kierunki działań.

**Tabela 31. Cele rewitalizacji i kierunki działań**

Cel rewitalizacji	Kierunek działań
<b>Cel 1: Wzrost poziomu życia mieszkańców obszaru rewitalizowanego poprzez działania w zakresie inkluzji i aktywizacji społeczności lokalnej</b>	Wzmacnianie kapitału społecznego oraz bezpieczeństwa i porządku publicznego na obszarze rewitalizowanym
	Edukacja zorientowana na poprawę szans na rynku pracy mieszkańców obszaru rewitalizowanego
<b>Cel 2: Dynamizacja potencjału obszaru rewitalizowanego dla rozwoju gospodarczego oraz inicjacja postaw pro przedsiębiorczych</b>	Wsparcie dla przedsiębiorczości obszaru rewitalizowanego
<b>Cel 3: Modernizacja i rozwój infrastruktury w celu poprawy jej funkcjonalności oraz zwiększenia użyteczności dla społeczności obszaru rewitalizowanego</b>	Poprawa stanu przestrzeni obszaru rewitalizowanego
	Poprawa dostępności komunikacyjnej
	Poprawa stanu środowiska naturalnego obszaru rewitalizowanego poprzez rozwój kluczowej infrastruktury

Źródło: opracowanie własne.

### **CEL 1. WZROST POZIOMU ŻYCIA MIESZKAŃCÓW OBSZARU REWITALIZOWANEGO POPRZEZ DZIAŁANIA W ZAKRESIE INKLUZJI I AKTYWIZACJI SPOŁECZNOŚCI LOKALNEJ**

Kluczowym celem działań rewitalizacyjnych na wskazanym obszarze jest bez wątpienia wzrost poziomu życia jego mieszkańców. Wielowymiarowa poprawa sytuacji w zakresie kondycji ekonomicznej gospodarstw domowych, pełniejszego zaspokajania ich potrzeb, stabilizacji i bezpieczeństwa jest priorytetem budowy trwałych postaw dla dynamicznego rozwoju lokalnego.

Realizacja tak określonego celu wymaga holistycznego podejścia w odniesieniu do zdefiniowanych kierunków działań oraz włączenia społeczności lokalnej w implementację planowanych zmian rewitalizacyjnych. Dla osiągnięcia przedmiotowego priorytetu niezbędna jest bowiem inkluzja społeczna i budowa kapitału społecznego lokalnie umożliwiająca wykorzystanie naturalnej energii mieszkańców w procesie implementacji pożądaných zmian. Należy przy tym zauważyć, iż kluczowym zagrożeniem dla obszaru rewitalizowanego, jak pokazała przygotowana diagnoza, jest znaczące ryzyko poszerzenia skali procesu wykluczenia społecznego na tym terenie (w wyniku utrzymującego się bezrobocia, ubóstwa czy też ryzyka uzależnień). Stąd też działania publiczne muszą zostać skoncentrowane w dużej mierze na odwróceniu tych negatywnych tendencji.

Przeciwdziałanie wykluczeniu, w tym walka z ubóstwem, muszą zatem opierać się na inicjacji zdywersyfikowanych działań w różnych obszarach funkcjonalnych. Obok działań skoncentrowanych na indukcji lokalnego wzrostu gospodarczego, który przyczyni się do poprawy sytuacji na rynku pracy (a przez to zapewni podstawy stabilizacji materialnej społeczności lokalnej), konieczna jest przemyślana aktywność w zakresie ochrony socjalnej najbardziej zagrożonych ubóstwem i wykluczeniem gospodarstw domowych. Ochrona ta nie może być jednak katalizatorem bierności i apatii społecznej oraz zawodowej, ale musi kreować skuteczne bodźce (przy adekwatnym wsparciu) do aktywnego poszukiwania i wykorzystywania szans przez osoby zagrożone ryzykiem wykluczenia. Z tego powodu konieczne jest przystosowanie lokalnej sfery edukacyjnej, a przez to także społeczności obszaru rewitalizowanego, do potrzeb i wyzwań kreowanych przez współczesną gospodarkę. Kształcenie w korelacji z potrzebami przedsiębiorstw zarówno dzieci i młodzieży, jak również oferta edukacyjna skierowana do osób dorosłych w ramach wdrożenia modelu uczenia się przez całe życie stanowi klucz do poprawy sytuacji na obszarze rewitalizowanym.

Warto dodać, iż osiągnięcie przedmiotowego celu wymaga inwestycji w zakresie rozwoju lokalnej infrastruktury społecznej, w tym tworzenia sprawnych i nowoczesnych organizacji pozarządowych. Ponadto warunkiem podstawowym dla realizacji tak zdefiniowanego naczelnego priorytetu jest konieczność zapewnienia ładu i porządku publicznego na obszarze rewitalizowanym. Pewność i poczucie osobistego bezpieczeństwa oraz poszanowania dostępnej lokalnie infrastruktury (rozumianej także jako dobro publiczne) pozwala na inicjację poważnych przeobrażeń na terenach problemowych.

W rezultacie osiągnięcie tak złożonego celu wymaga realizacji adekwatnych działań na obszarze rewitalizowanym, które będą adresowane do konkretnych już wiązek problemowych. W szczególności na podstawie przygotowanej diagnozy wraz z udziałem interesariuszy procesu rewitalizacji określono dla realizacji wskazanego celu dwa zasadnicze kierunki działań odnoszące się do wzmacniania kapitału społecznego oraz poprawy jakości edukacji na poziomie lokalnym.

**Tabela 32. Skala potrzeb rewitalizacyjnych.**

Kierunki działań	Skala potrzeb (średnia, duża, bardzo duża)
Wzmacnianie kapitału społecznego oraz bezpieczeństwa i porządku publicznego na obszarze rewitalizowanym;	Bardzo duża
Edukacja zorientowana na poprawę szans na rynku pracy mieszkańców obszaru rewitalizowanego	Bardzo duża

Źródło: opracowanie własne.

**Kierunek działania: Wzmacnianie kapitału społecznego oraz bezpieczeństwa i porządku publicznego na obszarze rewitalizowanym;**

- a) Reintegracja osób zagrożonych wykluczeniem społecznym, w szczególności z powodu bezrobocia i uzależnień;
- b) Wsparcie dla działań aktywizujących skierowanych do mieszkańców obszaru rewitalizowanego;
- c) Wsparcie dla istniejących i tworzenia nowych instytucji pozarządowych działających na obszarze rewitalizowanym, w tym zwłaszcza pomoc w zakresie zakładania stowarzyszeń i innych form współpracy lokalnej;
- d) Podniesienie świadomości dzieci i młodzieży obszaru rewitalizowanego w zakresie zagrożeń wynikających z uzależnień;
- e) Podniesienie poziomu bezpieczeństwa i porządku publicznego;
- f) Aktywizacja lokalnej społeczności w zakresie przeciwdziałania aktom wandalizmu i niszczenia wspólnego mienia, w tym obiektów zabytkowych;

Przeprowadzona dla wyznaczonego obszaru diagnoza jednoznacznie wykazała szereg słabości lokalnego kapitału społecznego. Z uwagi na fakt, iż kapitał ten pełni fundamentalną rolę w całokształcie procesu rewitalizacji (i *de facto* może przesądzić w długim okresie o jego

powodzeniu) konieczne jest silne skoncentrowanie działań na wzmocnieniu tkanki społecznej na obszarze rewitalizowanym.

W związku z tym kierunkiem priorytetowym interwencji publicznej powinny być działania zmierzające do eliminacji lub znaczącej reedukacji skali zjawiska wykluczenia społecznego oraz ubóstwa na obszarze rewitalizowanym. W tej grupie aktywności podejmowanej przez liderów procesu rewitalizacji konieczna jest zwłaszcza koncentracja na wsparciu reintegracyjnym dla osób pozostających długotrwale bez pracy (w tym z najniższymi kwalifikacjami) oraz osób uzależnionych. Wskazane grupy społeczne – biorąc pod uwagę charakter problemów źródłowych – są zwykle najbardziej narażone na pozostawianie poza głównym nurtem aktywności społecznej na danym obszarze.

Ponadto w ramach przedmiotowego działania konieczne jest wsparcie wszelkich inicjatyw mających na celu aktywizację mieszkańców obszaru rewitalizowanego. Wyzwolenie endogennej energii jest niezbędne do osiągnięcia także innych celów zaprojektowanych w procesie zmian. Jednocześnie pozwoli to na wzmocnienie lokalnej tożsamości i poczucia współodpowiedzialności za stan oraz funkcjonowanie obszaru rewitalizowanego.

Osiągnięcie wymaganej i oczekiwanej skuteczności powyższych działań wymaga jeszcze komplementarnych wobec nich dodatkowych aktywności liderów procesu rewitalizacji. Przede wszystkim konieczne jest rozbudowanie infrastruktury instytucjonalnej w sferze społecznej poprzez wsparcie dla istniejących oraz rozwój nowych podmiotów pozarządowych działających ze społecznością lokalną i na jej rzecz.. Efektywnie operujące lokalnie organizacje koncentrujące oraz inicjujące oddolne inicjatywy ludności umożliwiają poprzez realizację zgłaszanych projektów informacyjno-edukacyjnych stymulowanie pożądaných społecznie postaw, a także budowę świadomości zagrożeń wynikających m.in. z uzależnień. W ten sposób możliwe stanie się podejmowanie realnych działań profilaktycznych redukujących skalę problemów w sferze społecznej.

Ponadto za kluczową należy uznać wiązkę działań skoncentrowanych na podniesieniu świadomości dzieci i młodzieży w zakresie zagrożeń wynikających z uzależnień (od alkoholu, narkotyków) i ich destrukcyjnego wpływu na życie nie tylko w wymiarze zdrowotnym, ale także w wymiarze zawodowym. Ponadto konieczne jest podjęcie efektywnych działań zmierzających do poprawy poziomu bezpieczeństwa na obszarze rewitalizowanym. Zwłaszcza aktywność lokalnych służb publicznych oraz społeczności OR wymagają wsparcia, które

umożliwi skuteczne przeciwdziałanie aktom wandalizmu i destrukcji wspólnego mienia (w tym także ochronę zlokalizowanych tutaj obiektów zabytkowych). Zwiększenie poziomu współodpowiedzialności społeczności lokalnej (poprzez działania edukacyjne zorientowane na wzmacnianie tożsamości lokalnej) za stan i jakość przestrzeni obszaru rewitalizowanego może stanowić kluczowe działanie wspomagające poprawę bezpieczeństwa na tym terenie.

**Kierunek działania: Edukacja zorientowana na poprawę szans na rynku pracy mieszkańców obszaru rewitalizowanego**

- a) Podniesienie jakości lokalnych usług edukacyjnych, ich atrakcyjności oraz dostosowania do wymogów rynku pracy;
- b) Podniesienie kwalifikacji zawodowych mieszkańców obszaru rewitalizowanego poprzez zwiększenie liczby szkół zawodowych oraz rozszerzenie oferty edukacyjnej w tym zakresie istniejących placówek (np. przygotowanie warsztatów szkolnych);
- c) Wsparcie mieszkańców w zakresie aktywnej partycypacji w programach kształcenia ustawicznego poprawiającego ich adaptacyjność na rynku pracy;
- d) Podniesienie świadomości lokalnej społeczności w zakresie roli edukacji młodzieży w dalszym rozwoju zawodowym i obywatelskim oraz wsparcie zaangażowania rodziców w procesy edukacyjne dzieci.

Edukacja jest niewątpliwie podstawą dla implementacji wszelkich poważnych i kluczowych zmian w perspektywie długoterminowej. Dlatego też dążenie do osiągnięcia trwałych i pożądanых przeobrażeń obszaru rewitalizowanego musi bazować na wzmocnieniu tego sektora zarówno w wymiarze infrastrukturalnym, jak również w wymiarze programowym.

Należy podkreślić, iż efektywna edukacja stanowi zasadniczy element w pakiecie działań przeciwdziałających wykluczeniu społecznemu. Możliwość podniesienia kwalifikacji zawodowych oraz dostosowanie ich do potrzeb przedsiębiorstw kreuje realne szanse na podjęcie pracy, a przez to pozyskanie stabilnych źródeł dochodu niezbędnych do zaspokojenia podstawowych potrzeb bytowych i społecznych. Jest to szczególnie istotne w kontekście wyzwań kreowanych przez współczesny rynek pracy. Zmiany popytu przedsiębiorstw na określony typ kwalifikacji zawodowych wymuszają daleko idącą elastyczność po stronie pracobiorców oraz gotowość do stałej adaptacji. Z tego względu wsparcie systemu edukacji na obszarze rewitalizowanym, które umożliwi wdrożenie modelu kształcenia mieszkańców (zwłaszcza osób pozostających bez pracy) „*uczenia się przez całe*

życie” jest bezwzględnie konieczne. W tym kontekście należy osobno wyeksponować konieczność podjęcia efektywnych działań zmierzających do poprawy kompetencji dzieci i młodzieży w zakresie nauk ścisłych. Edukacja w tym obszarze jawi się obecnie jako szczególnie pożądana i umożliwia pozyskanie pożądaných na rynku pracy kompetencji zawodowych, które umożliwiają pracę oferującą atrakcyjne wynagrodzenia.

Osiągnięcie wskazanych rezultatów wymaga stworzenia nowych instytucji edukacyjnych lub poszerzenie oferty dydaktycznej o nowe specjalności w istniejących placówkach edukacyjnych (umożliwiająca zdobycie kwalifikacji atrakcyjnych i poszukiwanych przez pracodawców). Zwłaszcza pożądana na obszarze rewitalizowanym jest zapewnienie możliwości kształcenia zawodowego. Przygotowana diagnoza dla obszaru rewitalizowanego pokazała z jednej strony zaawansowaną atrofie tego rodzaju kwalifikacji, ale z drugiej strony nadal występujący lokalnie popyt na tego profil kompetencji. Stąd też konieczne jest wsparcie tworzenia nowych szkół zawodowych oraz wyposażenie działających obecnie instytucji edukacyjnych w nowe zasoby (np. warsztaty szkolne). Ponadto wzmocnienie sektora edukacji na obszarze rewitalizowanym jest kluczowe w perspektywie długookresowej w kontekście rozwoju dzieci i młodzieży. Właściwa edukacja na wszystkich dostępnych tutaj poziomach nauczania, prowadzona z wykorzystaniem atrakcyjnych i nowoczesnych środków przekazu wiedzy jest w istocie rzeczą inwestycją w przyszłość obszaru rewitalizowanego. Stopa zwrotu z tak pojmowanej inwestycji jest wielokrotnie większa aniżeli bieżące nakłady potrzebne do jej funkcjonowania i rozwoju.

## **CEL 2. DYNAMIZACJA POTENCJAŁU OBSZARU REWITALIZOWANEGO DLA ROZWOJU GOSPODARCZEGO ORAZ INICJACJA POSTAW PRO PRZEDSIĘBIORCZYCH**

Sprawnie funkcjonujący lokalny system gospodarczy jest niezbędny dla poprawy jakości życia mieszkańców obszaru rewitalizowanego oraz budowy dobrobytu w długim okresie. Ponadto efektywność tkanki gospodarczej przekłada się na możliwość zaspokajania potrzeb społeczności lokalnej w zakresie dostępu do niezbędnych dóbr publicznych finansowanych przez jednostki samorządowe. Jednocześnie zdolność do utrzymania wzrostu gospodarczego w walnie przyczynia się do redukcji skali wykluczenia społecznego oraz innych niepożądanych zjawisk społecznych, a zatem wpływa na osiągnięcie innych ważnych celów przypisanych do sfery społecznej oraz infrastrukturalnej.

Rozwój gospodarczy obszaru rewitalizowanego rozumiany powinien być w planowanych działaniach sanacyjnych jako długofalowy proces przemian dokonujących się w lokalnym

systemie ekonomicznym; przy czym proces ten dotyczy zarówno zmian ilościowych (np. wzrostu produkcji, zatrudnienia, inwestycji, dochodów), jak i towarzyszących im zmian o charakterze jakościowym (zmiany organizacji przedsiębiorstw, nowe profile działalności firm lokalnych, dostosowania kompetencyjne pod stronie pracobiorców). Równocześnie lokalna gospodarka, aby się rozwijać musi ulepszać materialne i osobowe czynniki produkcji. Wymaga też stałej akumulacji kapitału, nowych inwestycji, permanentnego doskonalenia ludzkich umiejętności i wdrażania postępu technicznego.

Podstawą każdego systemu gospodarczego jest natomiast sektor przedsiębiorstw małych i średnich, które przesądzają o strukturze lokalnej sfery ekonomicznej oraz koniunkturze na lokalnym rynku pracy. Przeprowadzona diagnoza ujawniła jednak, iż na obszarze rewitalizowanym utrzymuje się szereg barier utrudniających prowadzenie działalności gospodarczej, a przez to wzrost populacji lokalnych firm. Z tego względu konieczne jest podjęcie aktywnych działań publicznych zmierzających do wykreowania warunków sprzyjających powstawaniu nowych firm oraz umacnianiu pozycji rynkowej już działających podmiotów gospodarczych. Przemysłane działania władz lokalnych w tym zakresie mogą w znaczący sposób przyczynić się do dynamizacji rozwoju ekonomicznego wskazanego obszaru oraz budowy jego trwałej pozycji konkurencyjnej.

W związku z tym za konieczne należy uznać działania władz samorządowych obszaru rewitalizowanego skoncentrowane na zwiększeniu dostępności do specjalistycznych usług wspierających funkcjonowanie przedsiębiorstw oraz zakładanie nowych firm. W związku z tym konieczne jest zapewnienie możliwości stałych kontaktów z instytucjami otoczenia biznesu oraz wykreowanie lokalnego inkubatora przedsiębiorczości. W tym obszarze problemowym powinno to zostać uznane za priorytetowy kierunek interwencji publicznej. Ponadto należy podejmować systematyczne działania na rzecz zwiększenia atrakcyjności inwestycyjnej obszaru rewitalizowanego. Przygotowanie adekwatnej oferty inwestycyjnej (oraz przygotowanie terenów inwestycyjnych) stanowi warunek brzegowy dla zwiększenia ilości firm prowadzących działalność operacyjną na tym obszarze.

Wzmocnienie systemu gospodarczego obszaru rewitalizowanego wymaga również pobudzenia i kreowania postaw przedsiębiorczych wśród mieszkańców. Wola prowadzenia działalności gospodarczej, a przez to wzięcie indywidualnej odpowiedzialności za podejmowane decyzje, stanowi bowiem silny bodziec do wyzwolenia kreatywności i zaradności mieszkańców, a jednocześnie może być źródłem satysfakcji z sukcesu osobistego, co generuje szereg



pozytywnych implikacji także w sferze społecznej na wskazanym obszarze. W tym kontekście należy zwrócić uwagę na konieczność propagowania wśród społeczności lokalnej przedsiębiorczości także w formach typowych dla ekonomii społecznej. Wzmocnienie wiedzy mieszkańców obszaru rewitalizowanego odnośnie możliwości prowadzenia działalności gospodarczej w takiej postaci może być katalizatorem powiększenia liczby firm działających lokalnie.

W rezultacie osiągnięcie tak zdefiniowanego celu wymaga realizacji adekwatnych działań na obszarze rewitalizowanym. Za szczególnie istotną przyjęto zagregowaną grupę działań zmierzających do wsparcia lokalnego sektora przedsiębiorczości.

**Tabela 33. Skala potrzeb rewitalizacyjnych.**

Kierunki działań	Skala potrzeb(średnia, duża, bardzo duża)
<b>Wsparcie dla przedsiębiorczości obszaru rewitalizowanego</b>	Bardzo duża

Źródło: opracowanie własne.

**Kierunek działania: Wsparcie dla przedsiębiorczości obszaru rewitalizowanego**

- a) Poprawa dostępności do usług wspierających przedsiębiorstwa; w tym utworzenie lokalnego inkubatora przedsiębiorczości;
- b) Budowa systemu lokalnych zachęt dla tworzenia nowych i rozwoju istniejących przedsiębiorstw MMŚP (i miejsc pracy);
- c) Wsparcie postaw przedsiębiorczych oraz zakładania firm;
- d) Wsparcie prowadzenia działalności gospodarczej poprzez kreowanie lokalne podmiotów ekonomii społecznej (m.in. spółdzielni, zakładów aktywności zawodowej);
- e) Wsparcie dla podejmowania wspólnych inicjatyw przez sektory publiczny i prywatny.

Wsparcie dla przedsiębiorstw oraz osób zainteresowanych rozpoczęciem działalności gospodarczej powinno obejmować przede wszystkim poprawę dostępności do niezbędnych usług specjalistycznych (prawnych, księgowych, finansowych). Z tego względu niezwykle przydatnym instrumentem pobudzania lokalnej przedsiębiorczości może być utworzenie na obszarze rewitalizowanym lokalnego inkubatora przedsiębiorczości. Instytucja ta mogłaby pełnić wiodącą rolę w zakresie dystrybucji kluczowych usług okołobiznesowych i w ten sposób stymulować rozwój sektora przedsiębiorstw. W połączeniu z wykreowaniem lokalnego systemu zachęt (finansowych i pozafinansowych) dla tworzenia nowych firm oraz atrakcyjnej

oferty inwestycyjnej (w tym zwiększenie podaży terenów przeznaczonych na prowadzenie działalności gospodarczej), możliwa stanie się dyfuzja przedsiębiorczości w zdecydowanie szerszej skali na obszarze rewitalizowanym. Stąd też konieczne jest podjęcie działań zmierzających do zwiększenia wiedzy i umiejętności praktycznych mieszkańców tego terenu w zakresie prowadzenia działalności gospodarczej. W tym kontekście niezwykle użyteczne jest położenie nacisku na działania promujące (i informujące) o formach prowadzenia aktywności rynkowej w postaci typowej dla ekonomii społecznej (propagowanie zakładania spółdzielni socjalnych lub zakładów aktywności zawodowej). Warto również wyeksponować konieczność integracji działań publicznych i prywatnych w zakresie wspierania wspólnych inicjatyw zmierzających do wzmocnienia lokalnego systemu gospodarczego. Umiejętne wykorzystanie zasobów będących w gestii władz samorządowych oraz podmiotów gospodarczych może przyczynić się do realizacji ważnych dla społeczności lokalnej inicjatyw.

### **CEL 3. MODERNIZACJA I ROZWÓJ INFRASTRUKTURY W CELU POPRAWY JEJ FUNKCJONALNOŚCI ORAZ ZWIĘKSZENIA UŻYTECZNOŚCI DLA SPOŁECZNOŚCI OBSZARU REWITALIZOWANEGO**

Kluczowym polem interwencji publicznej w procesie rewitalizacji wskazanego obszaru jest niewątpliwie sfera infrastrukturalna. Bez odpowiednio rozwiniętej i zmodernizowanej bowiem infrastruktury (w różnych jej wymiarach) nie jest możliwe osiągnięcie założonych priorytetów w innych sferach funkcjonowania tego obszaru.

Opracowana diagnoza wykazała, iż na terenie obszaru rewitalizowanego ujawniają się liczne potrzeby związane z wielowymiarową poprawą i rozbudową dostępnej tutaj infrastruktury. Przede wszystkim konieczne jest podjęcie działań skoncentrowanych na modernizacji licznych obiektów budowlanych (budynków publicznych i budynków mieszkalnych, a nawet obiektów zabytkowych). Skala bowiem degradacji tkanki materialnej na tym terenie jest znacząca i wymaga pilnych nakładów finansowych. Utrzymujący się obecnie stan infrastruktury budowlanej znacząco obniża komfort jej użytkowania oraz generuje poważne koszty. Warto jednak podkreślić, iż obok nakładów przeznaczanych na przywrócenie funkcjonalności budynków, zapewnienie ich bezpiecznej eksploatacji oraz poprawę parametrów energetycznych, konieczne jest także przystosowanie obiektów budowlanych do potrzeb osób starszych i niepełnosprawnych. Liczne bariery architektoniczne utrudniają dostęp do instytucji publicznych wskazanym grupom oraz zmniejszają wyraźnie komfort życia na obszarze rewitalizowanym.

Kluczowym celem w tym obszarze problemowym musi być także zestaw działań koncentrujących się na rozbudowie infrastruktury sprzyjającej integracji społecznej. Konieczne jest zatem ponoszenie nakładów inwestycyjnych na budowę świetlic oraz ośrodków kultury (zwłaszcza na obszarach wiejskich), a także tworzenie miejsc dla działalności organizacji pozarządowych. Podejście takie umożliwi podejmowanie w szerszym zakresie wspólnych inicjatyw lokalnych oraz szerszy dostęp do oferty kulturalnej społeczności lokalnej. W tym zestawie działań konieczne jest również rozbudowanie i modernizacja infrastruktury edukacyjnej. Wsparcie dla lepszego wyposażenia istniejących instytucji edukacyjnych, ich rozbudowa (poprzez przywrócenie warsztatów działających przy szkołach) oraz tworzenie nowych placówek (zwłaszcza szkół o profilu zawodowym) stanowi fundament projektowania zmian strukturalnych na obszarze rewitalizowanym w długim okresie. Ponadto konieczna jest poprawa dostępności do edukacji i opieki przedszkolnej, która również może być osiągnięta przez adekwatne nakłady inwestycyjne w lokalnym sektorze edukacji.

Ważnym polem interwencji publicznej powinno być także działanie na rzecz zwiększenia ilościowego i jakościowego zagospodarowanych terenów zielonych. Dostęp do infrastruktury czasu wolnego oraz rekreacyjnej (dla dzieci, młodzieży, seniorów) należy uznać za ważny element w strategii podnoszenia jakości życia na obszarze rewitalizowanym oraz zwiększania jego atrakcyjności. Przedmiotowy cel zorientowany jest również na restaurację stanu architektonicznego i urbanistycznego przestrzeni miejskiej. Postulowane są w związku z tym (zgodnie z oczekiwaniami samych mieszkańców) nakłady na poprawę tzw. małej architektury miejskiej.

Zasadniczym polem interwencji publicznej w ramach przedmiotowego celu jest także konieczność rozbudowy istniejącej sieci dystrybucji usług komunalnych. Zwłaszcza infrastruktura techniczna związana z kanalizacją wymaga pilnej rozbudowy. Ponadto konieczne są inwestycje w zakresie rozwoju sieci wodociągowej oraz sieci przesyłu gazu ziemnego. Jednocześnie nadal są odczuwalne potrzeby mieszkańców oraz przedsiębiorstw w zakresie dostępu do sieci teleinformatycznych, w tym do szerokopasmowego Internetu. Z uwagi na specyfikę współczesnego modelu gospodarowania oraz procesów konkurencji dostęp do infrastruktury informatycznej jest niezbędny dla osiągnięcia stabilnej pozycji rynkowej.

Priorytetem w ramach poprawy stanu infrastruktury na obszarze rewitalizowanym z naturalnych względów jest również konieczność modernizacji i poprawy dróg oraz ciągów

komunikacyjnych wraz z niezbędną infrastrukturą towarzyszącą. Bez zapewnienia odpowiedniej dostępności, a zatem możliwości wykorzystania środków transportu drogowego (publicznego i prywatnego) nie będzie możliwe zdynamizowanie rozwoju gospodarczego, poprawa sytuacji na rynku pracy poprzez zwiększenie mobilności pracowników oraz wzrost jakości życia mieszkańców. Jednocześnie rozbudowa infrastruktury komunikacyjnej stanowi podstawę dla zwiększenia dostępności obszaru rewitalizowanego komunikacją zbiorową.

Należy podkreślić, iż osiągnięcie standardów zrównoważonego rozwoju na obszarze rewitalizowanym wymaga również inwestycji w infrastrukturę umożliwiającą poszanowanie walorów lokalnego środowiska naturalnego. Dlatego też konieczne są nakłady na termomodernizację budynków, modernizację efektywności kosztowej oświetlenia ulicznego, wskazaną wcześniej sieć dystrybucji gazu ziemnego (uznawanego generalnie jako paliwo bardziej ekologiczne) oraz rozwój efektywnej infrastruktury odbioru i selekcji odpadów. Warto podkreślić, iż równoległe do rozwoju „twardej” infrastruktury w poszczególnych jej wymiarach funkcjonalnych, konieczne są także wdrożenia bardziej efektywnych modeli organizacji produkcji i dystrybucji lokalnych dóbr publicznych.

W rezultacie osiągnięcie wskazanego celu wymaga realizacji komplementarnych wobec siebie oraz pozostałych sfer kierunków działań na obszarze rewitalizowanym. Na podstawie przygotowanej diagnozy wraz z udziałem interesariuszy procesu rewitalizacji określono dla realizacji wskazanego celu trzy zasadnicze kierunki działań odnoszące się do poprawy stanu przestrzeni obszaru rewitalizowanego, poprawy dostępności komunikacyjnej oraz poprawy stanu lokalnego środowiska naturalnego.

**Tabela 34. Skala potrzeb rewitalizacyjnych.**

Kierunki działań	Skala potrzeb (średnia, duża, bardzo duża)
<b>Poprawa stanu przestrzeni obszaru rewitalizowanego</b>	Bardzo duża
<b>Poprawa dostępności komunikacyjnej</b>	Średnia
<b>Poprawa stanu środowiska naturalnego obszaru rewitalizowanego poprzez rozwój kluczowej infrastruktury</b>	Bardzo duża

Źródło: opracowanie własne.

### **Kierunek działania: Poprawa stanu przestrzeni obszaru rewitalizowanego**

- a) Renowacja i modernizacja budynków mieszkalnych oraz budynków instytucji publicznych;
- b) Wsparcie dla tworzenia centrów kultury i integracji społecznej (budowa świetlic wiejskich);
- c) Przystosowanie obiektów do potrzeb osób niepełnosprawnych oraz starszych;
- d) Rozwój infrastruktury w zakresie edukacji i opieki nad dziećmi (zwiększenie miejsc w żłóbkach oraz przedszkolach);
- e) Rozbudowa i modernizacja infrastruktury czasu wolnego, w tym infrastruktury rekreacyjnej dla dzieci i seniorów;
- f) Rozwój i poprawa stanu obiektów małej architektury oraz zagospodarowanych terenów zielonych;
- g) Poprawa stanu technicznego obiektów zabytkowych;
- h) Rozwój sieci teleinformatycznej i zwiększenie jej dostępności, w tym zwłaszcza szerokopasmowego Internetu.

Poprawa stanu przestrzeni obszaru rewitalizowanego powinna zostać osiągnięta przez zestaw zdywersyfikowanych działań sanacyjnych. Przede wszystkim konieczna jest renowacja i modernizacja budynków mieszkalnych oraz publicznych, a także renowacja obiektów zabytkowych. Zwiększenie funkcjonalności, komfortu eksploatacji oraz poprawa bezpieczeństwa użytkowania tej części infrastruktury jawi się jako niezbędna dla podniesienia jakości życia na wskazanym terenie.

Ponadto rozwój infrastruktury społecznej poprzez inwestycje w centra integracji społeczności lokalnej (świetlice) oraz centra kultury stanowią silnie pożądanym atrybut planowanego procesu rewitalizacji. Konieczny jest także rozwój infrastruktury czasu wolnego oraz infrastruktury rekreacyjnej umożliwiając w ten sposób wdrożenie aktywnego modelu spędzania czasu oraz integrację lokalnej społeczności.

W tym kontekście należy szczególnie wyeksponować potrzebę podjęcia działań zmierzających do rozwoju infrastruktury edukacyjnej. Konieczne jest inwestowanie środków zarówno w modernizację istniejących placówek oświatowych wraz z ich lepszym wyposażeniem w niezbędny sprzęt dydaktyczny (w tym utworzenie warsztatów szkolnych), jak również w budowę nowych instytucji edukacyjnych o profilu zawodowym. Jednocześnie ważnym

polem interwencji publicznej w przedmiotowym obszarze muszą być nakłady na rozwój infrastruktury związanej z zapewnieniem edukacji i opieki dla najmłodszych dzieci. Stąd też konieczna jest poprawa dostępności do żłobków i przedszkoli, umożliwiającą także łatwiejsze godzenie obowiązków zawodowych z rodzinnymi lokalnymi gospodarstw domowych.

Z uwagi na obserwowaną obecnie degradację licznych obiektów architektonicznych oraz występujące tereny zaniedbane na obszarze rewitalizowanym, konieczne jest podjęcie działań przywracających ład w przestrzeni publicznej oraz zwiększający jej funkcjonalność. Poprawa stanu przestrzeni obszaru rewitalizowanego przyczyni się bowiem także do wyeksponowania jego naturalnych walorów.

Ponadto konieczne są działania umożliwiające dalszy rozwój sieci teleinformatycznych na tym terenie. W dobie gospodarki i społeczeństwa cyfrowego, dostęp w szczególności do sieci szerokopasmowego Internetu zmniejsza ryzyko wykluczenia oraz umożliwia dostęp do szeregu dóbr publicznych. Jednocześnie rozwój wskazanej infrastruktury teleinformatycznej jest kluczowy dla działających lokalnie podmiotów gospodarczych. W istocie rzeczy znacząca część aktywności przedsiębiorstw (m.in. obsługa klienta czy też współpraca z kontrahentami) została dzisiaj bowiem relokowana do sieci cyfrowych.

#### **Kierunek działania: Poprawa dostępności komunikacyjnej**

- a) Poprawa stanu zdegradowanych dróg lokalnych, ciągów komunikacyjnych, oświetlenia i oznakowania w celu poprawy bezpieczeństwa;
- b) Poprawa dostępności obszaru rewitalizowanego zbiorowymi środkami transportu publicznego;
- c) Wzrost liczby bezpiecznych miejsc parkingowych oraz miejsc postojowych dla rowerów;
- d) Zwiększenie ilości i długości ścieżek rowerowych.

Niewątpliwie ważnym polem interwencji publicznej w ramach projektowanych zmian sanacyjnych na obszarze rewitalizowanym jest także zestaw działań zmierzających do poprawy jego dostępności komunikacyjnej. W związku z tym konieczne jest podniesienie poziomu nakładów inwestycyjnych na poprawę stanu dróg lokalnych oraz ciągów komunikacyjnych. Nakłady odtworzeniowe związane z naprawą nawierzchni oraz budowa infrastruktury towarzyszącej, w tym poprawa oznakowania połączeń drogowych, muszą stanowić niezbędny zestaw kierunków działań dla lokalnych władz samorządowych. Ponadto konieczna jest budowa

multimodalnych centrów przesiadkowych umożliwiającą optymalizację transportu lokalnego oraz przemieszczania się społeczności lokalnej. Wskazana aktywność pozwoli również na poprawę dostępności obszaru rewitalizowanego środkami transportu zbiorowego. Z uwagi na konieczność zwiększenia mobilności lokalnych zasobów ludzkich (w korelacji z wymogami rynku pracy) oraz zwiększania dostępności przedmiotowych terenów potencjalnie także dla ruchu turystycznego, to postulowane działania nabierają strategicznego wymiaru. Jednocześnie ważne jest w tym obszarze problemowym rozbudowanie infrastruktury parkingowej, co także przekłada się na zwiększenie dostępności komunikacyjnej obszaru rewitalizowanego. W tym kontekście należy wyeksponować także konieczność budowy infrastruktury typu P&R. Należy dodać, iż w obrębie działań komunikacyjnych oraz prorozwojowych (biorąc pod uwagę ponownie walory turystyczne gminy i OR) bardzo istotne jest również przeznaczenie nakładów finansowych na zwiększenie długości oraz ilości dostępnych ścieżek rowerowych. Z tego względu niezbędne są jednocześnie inwestycje w budowę bezpiecznych ciągów komunikacyjnych dla cyklistów i pieszych oraz infrastrukturę typu B&R. Tego rodzaju infrastruktura sprzyja bowiem nie tylko zwiększeniu dostępności komunikacyjnej obszaru rewitalizowanego, poprawie bezpieczeństwa komunikacyjnego na tym terenie, ale także wzmacnia jego atrakcyjność turystyczną oraz umożliwia implementację w szerszym zakresie przyjaznych środowisku modeli zachowań (popularyzacja roweru jako środka transportu).

**Kierunek działania: Poprawa stanu środowiska naturalnego obszaru rewitalizowanego poprzez rozwój kluczowej infrastruktury**

- a) Wsparcie dla termomodernizacji budynków mieszkalnych i użyteczności publicznej;
- b) Wsparcie dla wykorzystania proekologicznych rozwiązań (technicznych i organizacyjnych) w sferze ogrzewania budynków;
- c) Rozwój sieciowej infrastruktury technicznej obszaru rewitalizowanego (w szczególności sieci gazowej i kanalizacyjnej);
- d) Rozwój infrastruktury selekcji i pozyskiwania odpadów w celu poprawy czystości obszaru rewitalizowanego.

Przeprowadzona diagnoza dla obszaru rewitalizowanego wykazała, iż konieczne jest również podjęcie działań skoncentrowanych na poprawie stanu środowiska naturalnego. Ta grupa działań musi być bezpośrednio i silnie powiązana z ogólną aktywnością w sferze infrastrukturalnej.

Przede wszystkim konieczne jest podjęcie działań zmierzających do kompleksowej termomodernizacji budynków mieszkalnych oraz użyteczności publicznej. Osiągnięcie wymaganych obecnie parametrów w zakresie efektywności cieplnej przyczyni się bowiem bezpośrednio do mniejszej konsumpcji energii (a przez to paliw wykorzystywanych do ogrzewania budynków) i w konsekwencji poprawi stan lokalnego środowiska naturalnego (w wyniku niższej emisji substancji szkodliwych). Jednocześnie wskazana termomodernizacja umożliwi racjonalizację kosztów eksploatacji oraz poprawi komfort użytkowania obiektów budowlanych. Działaniom tym powinna również towarzyszyć aktywność na rzecz implementacji proekologicznych rozwiązań w zakresie organizacji dystrybucji energii cieplnej.

Na obszarze rewitalizacji zidentyfikowano także konieczność dalszej rozbudowy sieci dystrybucji kluczowych usług komunalnych. W szczególności niezwykle ważny jest rozwój sieci kanalizacyjnej oraz przesyłu gazu. W obu przypadkach, niezbędne nakłady inwestycyjne przyczynią się bezpośrednio do poprawy parametrów środowiskowych na analizowanym obszarze. Ponadto konieczna jest dalsza rozbudowa sieci zbierania i selekcji odpadów, umożliwiająca wdrożenie przynajmniej kilku wybranych elementów przyjaznego środowiska tzw. systemu gospodarki zamkniętej (zakładającego minimalizację wpływu na środowisko naturalne poprzez powtórne wykorzystanie określonych produktów/surowców).

**Tabela 35. Powiązania z dokumentami strategicznymi i planistycznymi.**

Cel	Strategia ZIT WrOF 2014-2020	Plan Gospodarki Niskoemisyjnej dla Gminy Trzebnica do 2050 roku
<p><u>CEL 1. PODNIESIENIE POZIOMU ŻYCIA MIESZKAŃCÓW OBSZARU REWITALIZOWANEGO POPRAZ DZIAŁANIA W ZAKRESIE INTEGRACJI I AKTYWIZACJI SPOŁECZNEJ</u></p>	<p><b>CEL NADRZĘDNY: OSIĄGNIĘCIE WYSOKIEJ JAKOŚCI ŻYCIA SPOŁECZNOŚCI WrOF POPRAZ INTEGRACJĘ JEGO PRZESTRZENI W SPÓJNY ORGANIZM SPOŁECZNO- GOSPODARCZY</b> <b>1. Cel ZIT WrOF: ZINTEGROWANIE SPOŁECZNE WrOF</b></p>	



<u>CEL 2. DYNAMIZACJA POTENCJAŁU OBSZARU REWITALIZOWANEGO DLA ROZWOJU GOSPODARCZEGO ORAZ INICJACJA POSTAW PRO PRZEDSIĘBIORCZYCH</u>	<p align="center"><b>2. Cel ZIT WrOF: INNOWACYJNA I KONKURENCYJNA GOSPODARKA WrOF</b></p>	
<u>CEL 3. MODERNIZACJA I ROZWÓJ INFRASTRUKTURY W CELU POPRAWY JEJ FUNKCJONALNOŚCI ORAZ ZWIĘKSZENIA UŻYTECZNOŚCI DLA SPOŁECZNOŚCI OBSZARU REWITALIZOWANEGO</u>	<p align="center"><b>3. Cel ZIT WrOF: ZINTEGROWANIE PRZESTRZENI WrOF</b></p>	<p align="center"><b>Cel Strategiczny:</b> Ograniczenie emisji gazów cieplarnianych z obszaru gminy o 40% w stosunku do roku bazowego (2013), poprzez redukcję emisji, ograniczenie zużycia energii i surowców oraz zwiększenie udziału energii ze źródeł odnawialnych, w perspektywie do roku 2050.</p>

Źródło: opracowanie własne.

Cele Lokalnego Programu Rewitalizacji są spójne z obowiązującymi, dla obszaru rewitalizacji, planami gospodarki przestrzennej.

## SPÓJNOŚCI CELÓW I PROBLEMÓW

Jednym z elementów prac nad LPR Trzebnicy była diagnoza głównych problemów występujących na obszarze rewitalizacji. Identyfikacja problemów bazowała na analizie mierników rozwoju oraz danych wynikających z ankiet i była przedmiotem warsztatów Zespołu ds. Rewitalizacji. Wykorzystując metodę partycypacji społecznej połączonej z moderowaną dyskusją ustalono najważniejsze problemy, które następnie zostały pogrupowane i zaakceptowane przez Zespół ds. Rewitalizacji. W dalszej kolejności zdiagnozowane problemy służyły jako podstawa do ustalenia celów programu. Poniżej przedstawiono tabelę, w której zaprezentowano logikę interwencji LPR, która dowodzi że zaproponowane cele LPR zostały sformułowane na podstawie zdiagnozowanych problemów i są z nimi spójne. Literą X w tabeli oznaczono problemy adekwatne do zaproponowanych celów LPR Trzebnicy.

**Tabela 36. Problemy/cel rewitalizacji**

<b>Problemy /cel</b>	<b>Cel 1</b>	<b>Cel 2</b>	<b>Cel 3</b>
▪ <b>Brak chęci i motywacji do aktywizacji zawodowej: przekwalifikowania, podjęcia pracy</b>	X		
▪ <b>Niedostateczna oferta miejsc pracy dla osób z niskim wykształceniem</b>	X		
▪ <b>Zła struktura transportowo-komunikacyjna</b>			X
▪ <b>Niewystarczająca liczba połączeń komunikacji zbiorowej</b>			X
▪ <b>Uzależnienie od pomocy społecznej</b>	X		
▪ <b>Niskie kompetencje w zakresie przedsiębiorczości (prowadzenia działalności gospodarczej)</b>		X	
▪ <b>Brak wystarczającego wykształcenia</b>	X		
▪ <b>Przestępczość wśród dorosłych i młodzieży</b>	X		
▪ <b>Zły stan techniczny budynków publicznych</b>			X
▪ <b>Niewystarczająca infrastruktura ułatwiająca poruszanie się osobom niepełnosprawnym i starszym</b>			X
▪ <b>Zdegradowane budynki szkolne</b>			X
▪ <b>Zdewastowana nawierzchnia ulic i chodników</b>			X
▪ <b>Miejsca parkingowe (zła alokacja)</b>			X
▪ <b>Niewystarczająca liczba połączeń komunikacji zbiorowej</b>			X
▪ <b>Niewystarczające zagospodarowanie małych skwerów zieleni</b>			X
▪ <b>Zanieczyszczenia wysoki poziom emisji gazów cieplarnianych</b>			X
▪ <b>Niewystarczająca i przestarzała infrastruktura sportowa</b>			X
▪ <b>Nie stosowanie instrumentów wspierania przedsiębiorczości</b>		X	
▪ <b>Brak sieci kanalizacyjnej</b>			X
▪ <b>Zaniedbana infrastruktura mieszkaniowa</b>			X

Źródło: opracowanie własne

## 6. ROZDZIAŁ: INDYKATYWNE RAMY FINANSOWE

Indykatywne ramy finansowe realizacji lokalnego programu rewitalizacji Gminy Trzebnica wynikają ze zgłoszonych i zaakceptowanych przedsięwzięć i projektów rewitalizacyjnych. Projekty/przedsięwzięcia zostały zgłoszone przez interesariuszy rewitalizacji w procedurze otwartego naboru z wykorzystaniem ankiety projektu rewitalizacji. O możliwości zgłaszania projektów wnioskodawcy zostali poinformowani za pośrednictwem strony internetowej gminy. System informatyczny służący do zgłaszania projektów / przedsięwzięć został udostępniony pod adresem <http://trzebnica.badanie.net/> Przyjęta przez gminę Trzebnica procedura naboru była przejrzysta, powszechnie dostępna i niedyskryminująca. W związku z przyjętą metodologią uspołecznienia procesu przygotowania LPR, po zakończeniu naboru, lista projektów/przedsięwzięć została przekazana Zespołowi ds. Rewitalizacji i była przedmiotem dyskusji w trakcie warsztatów. W wyniku ustaleń Zespołu ds. Rewitalizacji nabór projektów został przedłużony w celu uzyskania dodatkowych projektów / przedsięwzięć potrzebnych do osiągnięcia pożądanego efektu rewitalizacji. W dalszej kolejności zgłoszone przedsięwzięcia / projekty rewitalizacyjne zostały poddane analizie ze względu na ich kwalifikowalność do realizacji. Brano pod uwagę: realizację celów LPR, skalę oddziaływania na obszar rewitalizacji oraz harmonogram wdrażania. Na tej podstawie opracowano listę A i B przedsięwzięć / projektów rewitalizacyjnych. Lista A odnosi się do działania 6.3. Rewitalizacja zdegradowanych obszarów RPO WD 2014 -2020. Lista B zawiera pozostałe kwalifikujące się przedsięwzięcia / projekty. Lista A i lista B przedsięwzięć / projektów rewitalizacyjnych stanowi załącznik nr 1 i 2 do Lokalnego Programu Rewitalizacji Gminy Trzebnica. Podsumowanie wartości zgłoszonych projektów tworzy indykatywne ramy finansowe lokalnego programu rewitalizacji.

**Tabela 37. Indyktywne ramy finansowe lokalnego programu rewitalizacji gminy.**

Cel LPR	Źródła finansowania				Razem
	Lista A		Lista B		
	Śr. Zewnętrzne	Śr. Własne	Śr. Zewnętrzne	Śr. Własne	
<b>Cel nr 1</b>			9 986 074,00	11 939 060,00	<b>21 925 134,00</b>
<b>Cel nr 2</b>			973 882,00	460 097,00	<b>1 433 979,00</b>
<b>Cel nr 3</b>	6 025 915,00	3 543 999,00	19 600 626,00	7 601 068,00	<b>36 771 608,00</b>
<b>Ogółem</b>	<b>6 025 915,00</b>	<b>3 543 999,00</b>	<b>30 560 582,00</b>	<b>20 000 225,00</b>	<b>60 130 721,00</b>

Źródło: opracowanie własne na podstawie zgłoszonych projektów/przedsięwzięć rewitalizacyjnych.

## KOMPLEMENTARNOŚĆ PROJEKTÓW/PRZEDSIĘWZIĘĆ REWITALIZACYJNYCH

Kompleksowe zaplanowanie działań rewitalizacyjnych, mających na celu wyprowadzenie obszaru ze stanu kryzysowego, wymaga uwzględnienia komplementarności pomiędzy projektami/przedsięwzięciami w wymiarze przestrzennym, problemowym, proceduralno-instytucjonalnym, międzyokresowym, a także finansowym. Zapewnienie kompleksowej i zintegrowanej interwencji przyczyni się do wzajemnej synergii projektów/przedsięwzięć rewitalizacyjnych oraz synchronizacji efektów ich oddziaływania na sytuację kryzysową w obszarze rewitalizacji. W przypadku niniejszego dokumentu komplementarność stanowiła czynnik warunkujący umieszczenie projektów/przedsięwzięć rewitalizacyjnych na liście A lub B.

W tym miejscu należy zaznaczyć, że LPR jest dokumentem wieloletnim, a projekty / przedsięwzięcia mogą być zgłaszane na każdym etapie jego wdrażania. Część projektów / przedsięwzięć zostanie zgłoszona po zatwierdzeniu LPR, co wynika między innymi z: gotowości do realizacji, dostępności środków, konieczności ustanowienia partnerstwa. Oznacza to, że komplementarność należy rozpatrywać i oceniać również, a może przede wszystkim, w zakresie mechanizmów zapewniających jej występowanie.

Poniżej opisano komplementarność wg obszarów wskazanych w Wytycznych Ministerstwa Rozwoju.

1. Komplementarność przestrzenna – mechanizm zapewniający komplementarność przestrzenną to warunek, że podstawowym miejscem realizacji lub oddziaływania projektów / przedsięwzięć jest obszar rewitalizacji. W trakcie tworzenia LPR brano pod uwagę wzajemne przestrzenne powiązania pomiędzy projektami / przedsięwzięciami, również po to, aby oddziaływały one na cały obszar rewitalizacji. Realizowane to było między innym przez Zespół ds. Rewitalizacji w trakcie warsztatów. Komplementarność przestrzenna między poszczególnymi projektami / przedsięwzięciami rewitalizacyjnymi była weryfikowana na podstawie pkt. 6 Formularza projektu - przedsięwzięcia rewitalizacyjnego, stanowiącego załącznik do niniejszego dokumentu.
2. Komplementarność problemowa – mechanizm zapewniający komplementarność problemową to warunek kwalifikowania do LPR tylko takich projektów, które realizują strategię i dzięki temu rozwiązują zidentyfikowane na obszarze rewitalizowanym problemy. Wszystkie przedsięwzięcia wpisują się w cele i kierunki działań

rewitalizacyjnych, które zostały wyznaczone na podstawie zdiagnozowanych problemów. W związku z powyższym wszystkie projekty / przedsięwzięcia rewitalizacyjne są odpowiedzią na zdiagnozowane problemy i powinny doprowadzić do realizacji wizji opisanej w LPR. Na etapie tworzenia listy A i B wzajemne dopełnianie tematyczne poszczególnych projektów/przedsięwzięć rewitalizacyjnych zgłoszonych przez interesariuszy procesu było weryfikowana na podstawie pkt. 10 Formularza projektu - przedsięwzięcia rewitalizacyjnego, stanowiącego załącznik do niniejszego dokumentu. Wzajemne dopełnianie się tematyczne projektów / przedsięwzięć będzie analizowane również dla nowo zgłaszanych projektów / przedsięwzięć do roku 2023. Jednocześnie warto zaznaczyć, że system realizacji LPR zapewnia powiązanie działań rewitalizacyjnych ze strategicznymi decyzjami gminy, między innymi poprzez uwzględnienie kluczowej roli Rady Gminy, Burmistrza Gminy Trzebnica oraz Zespołu ds. Rewitalizacji we wdrażaniu Programu.

3. Komplementarność proceduralno / instytucjonalna – mechanizm zapewniający ten rodzaj komplementarności został zapewniony dzięki uwzględnieniu w dokumencie kluczowych podmiotów zaangażowanych w proces wdrażania LPR (Rada Gminy, Burmistrz Gminy Trzebnica, Zespół ds. Rewitalizacji) oraz adekwatnych procedur w zakresie zarządzania. Warto podkreślić, że zaprojektowane procedury umożliwią koordynację rewitalizacji ze strategicznymi zamierzeniami gminy. Ponadto na etapie przygotowywania LPR wszystkie projekty zostały zebrane i zatwierdzone w ramach przejrzystej, powszechnie dostępnej i niedyskryminującej procedury. Zgłoszone projekty były przedmiotem opinii Zespołu ds. Rewitalizacji co gwarantowało prawidłowe uspołecznienie procesu i jednocześnie umożliwiło uwzględnienie aspektu komplementarności problemowej i przestrzennej.
4. Komplementarność międzyokresową – zgodnie z Wytycznymi MR mechanizmem zapewniającym komplementarność międzyokresową jest właściwe ukierunkowanie wsparcia przez IZ RPO WD 2014 – 2020, które uwzględnia doświadczenia wynikające z poprzedniego okresu programowania, w tym wnioski wynikające z ewaluacji. Na etapie przygotowywania LPR uwzględniono Wytyczne IZ RPO WD w zakresie zasad przygotowania lokalnych programów rewitalizacji m.in. poprzez opracowanie Listy A i B projektów / przedsięwzięć rewitalizacyjnych.
5. Komplementarność Finansowa – mechanizm zapewniający komplementarność finansową jest realizowany poprzez przyjętą na etapie tworzenia LPR zasadę że zgłoszone do realizacji przedsięwzięcia / projekty będą aplikować o środki pochodzące

z Europejskiego Funduszu Społecznego oraz Europejskiego Funduszu Rozwoju Regionalnego lub Funduszu Spójności. Przedsięwzięcia/projekty rewitalizacyjne będą finansowane również z innych źródeł niż ww. fundusze zapewniając tym samym komplementarność finansową pomiędzy programami operacyjnymi oraz środkami polityk i instrumentów krajowych. Dysponentami środków są odpowiednie instytucje zarządzające, które w systemie naborów przewidziały określone preferencje dla przedsięwzięć / projektów rewitalizacyjnych. Ponadto wnioskodawcy projektów rewitalizacyjnych zabezpieczą niezbędne do współfinansowania środki własne co zapewni komplementarność finansową pomiędzy prywatnymi i publicznymi źródłami finansowania. W poniższej tabeli zaprezentowano zestawienie kwot przedsięwzięć / projektów rewitalizacyjnych obrazujących komplementarność finansową.

**Tabela 38. Komplementarność źródeł finansowania**

Komplementarne źródła finansowania	Wartość wsparcia	Środki publiczne/prywatne
<b>EFRR</b>	13 452 269,00	6 857 780,00
<b>EFRR/FS</b>	1 600 000,00	408 500,00
<b>EFS</b>	1 964 910,00	346 748,00
<b>Inne źródła finansowania</b>	19 569 318,00	15 931 196,00

Źródło: opracowanie własne na podstawie zgłoszonych projektów/przedsięwzięć rewitalizacyjnych.

## 7. ROZDZIAŁ: SYSTEM REALIZACJI LOKALNEGO PROGRAMU REWITALIZACJI

### STRUKTURA ZARZĄDZANIA

1. W zarządzanie procesem rewitalizacji zaangażowane są następujące podmioty:
  - Rada Miejska w Trzebnicy
  - Burmistrz Gminy Trzebnica
  - w imieniu interesariuszy rewitalizacji Zespół ds. Rewitalizacji,
  - Właściwa komórka urzędu odpowiedzialna za rewitalizację, tj. Wydział Pozyskiwania Funduszy Urzędu Miejskiego w Trzebnicy.
  - W imieniu interesariuszy podmioty/ osoby realizujące projekty rewitalizacyjne<sup>9</sup>,
2. Zespół ds. Rewitalizacji jest społecznym organem konsultacyjnym Burmistrza Gminy Trzebnica w zakresie rewitalizacji, powoływany na czas przygotowania i realizacji lokalnego programu rewitalizacji (zwanego dalej LPR). Zespół ds. Rewitalizacji wspiera proces rewitalizacji poprzez wiedzę, doświadczenie oraz znajomość problemów społecznych, gospodarczych, środowiskowych, przestrzenno-funkcjonalnych oraz technicznych.
3. Zespół ds. Rewitalizacji powołany został zarządzeniem Burmistrza Gminy Trzebnica nr 0050.11.2016<sup>10</sup> z dnia 09 luty 2016 r. Szczegółowy tryb pracy Zespołu ds. Rewitalizacji określa regulamin Zespołu ds. Rewitalizacji stanowiący załącznik do przedmiotowego zarządzenia.
4. Do zadań Zespołu ds. Rewitalizacji należy współpraca w zakresie:
  - a. Diagnozowania obszarów zdegradowanych oraz wyznaczania terenów rewitalizacji,
  - b. Priorytetyzacji problemów dotyczących obszar rewitalizacji,
  - c. Definiowania celów i kierunków działań procesu rewitalizacji,

<sup>9</sup> Przez podmioty/ osoby realizujące projekty rewitalizacyjne rozumie się podmioty/ osoby wskazane jako Wnioskodawcy w projektach rewitalizacyjnych. W przypadku projektów, w których Wnioskodawcą jest Gmina, pod pojęciem podmiotu realizującego należy rozumieć właściwą komórkę Urzędu, odpowiedzialną za realizację projektu.

<sup>10</sup> Dnia 03.03.2016 zarządzeniem nr 0050.18.2016 wprowadzono zmiany rozszerzając skład osobowy Zespołu o mieszkańców wyznaczonego obszaru rewitalizacji oraz przedstawicieli zarządców i wspólnot mieszkaniowych.

- d. Monitorowania i oceny wdrażania LPR.
5. Obsługę administracyjną Zespołu ds. Rewitalizacji zapewnia właściwa komórka urzędu odpowiedzialna za rewitalizację.
6. Do zadań ww. Komórki urzędu w zakresie, o którym mowa w pkt 6, należy:
- Prowadzenie spraw organizacyjnych Zespołu ds. Rewitalizacji,
  - Sporządzanie protokołów z posiedzeń Zespołu ds. Rewitalizacji,
  - Przygotowanie materiałów niezbędnych do wykonywania zadań Zespołu ds. Rewitalizacji,
  - Powiadamianie członków Zespołu ds. Rewitalizacji oraz innych zaproszonych osób o terminie oraz tematyce posiedzenia,
  - Archiwizowanie dokumentów Zespołu ds. Rewitalizacji.

System zarządzania procesem rewitalizacji przebiega zgodnie z poniższym Diagram 3

**Diagram 3. System zarządzania procesem rewitalizacji**

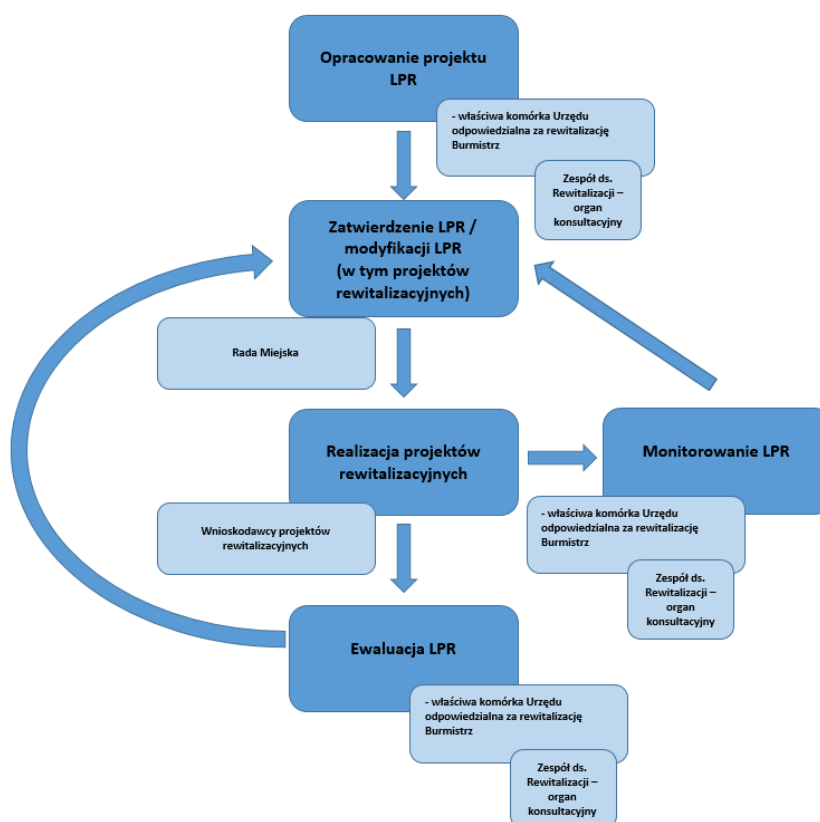

Źródło: opracowanie własne.



### I. Opis podstawowych celów i założeń dot. Monitoringu i ewaluacji LPR

1. Monitorowanie realizacji LPR to ciągły i systematyczny proces zbierania i analizowania danych ilościowych oraz jakościowych, który umożliwia opisanie aktualnego stanu realizacji LPR. Polega na bieżącej obserwacji postępu finansowo-rzeczowego projektów rewitalizacyjnych<sup>11</sup>, która pozwala ocenić stan zaawansowania realizacji ww. przedsięwzięć oraz stwierdzić czy są realizowane zgodnie z założeniami, jakie zostały przyjęte na etapie ich planowania. Celem monitorowania jest, więc określenie postępu rzeczowo-finansowego projektów rewitalizacyjnych oraz zapewnienie zgodności ich realizacji z wcześniej zatwierdzonymi założeniami;
2. Monitorowanie LPR jest procesem bieżącym i prowadzone jest przez cały okres wrażania LPR;
3. Podstawowymi narzędziami służącymi monitorowaniu LPR są coroczne sprawozdania monitoringowe;
4. W warstwie metodycznej monitoring prowadzony jest przede wszystkim z wykorzystaniem ograniczonego zbioru wskaźników produktu i rezultatu umożliwiających szybki pomiar stopnia zaawansowania realizacji projektów rewitalizacyjnych oraz ich zgodności z planowanymi założeniami.
5. Ewaluacja to proces zbierania, a następnie analizowania wiarygodnych informacji i danych dotyczących zarówno realizowanych projektów rewitalizacyjnych (np. w aspekcie rzeczowym i finansowym), jak również dotyczących obszaru rewitalizacji (przy uwzględnieniu dostępności danych statystycznych). Jej celem jest ocena skuteczności i efektywności działań rewitalizacyjnych (w tym przede wszystkim projektów rewitalizacyjnych), w odniesieniu do założonych celów LPR, która stanowi podstawę dla ewentualnych działań korygujących, usprawniających, aktualizujących oraz do lepszego zrozumienia samego procesu rewitalizacji.
6. Podstawowymi narzędziami służącymi ewaluacji LPR są raport ewaluacyjny częściowy sporządzany w roku następującym po roku, w którym upływa połowa okresu

---

<sup>11</sup> Projekt rewitalizacyjny – to projekt, wynikający z LPR, tj. zaplanowany w LPR i ukierunkowany na osiągnięcie jego celów.

obowiązywania LPR i raport ewaluacyjny końcowy, sporządzany w roku następującym po roku zakończenia obowiązywania LPR.

7. W warstwie metodycznej ocena skuteczności i efektywności działań rewitalizacyjnych prowadzona jest przede wszystkim w oparciu o ograniczony zbiór mierników rozwoju, umożliwiających szybki pomiar stopnia realizacji założonych celów LPR.
8. W proces monitorowania i ewaluacji LPR zaangażowane są podmioty określone w podrozdziale „Struktura zarządzania” pkt 1.

## II. Opis procedury monitoringu LPR – sprawozdanie monitoringowe

1. Za koordynację procesu monitorowania LPR odpowiada właściwa komórka urzędu odpowiedzialna za rewitalizację. Do jej zadań należy m. in.:
  - a. Bieżąca współpraca z podmiotami/ osobami realizującymi projekty rewitalizacyjne,
  - b. Przygotowanie sprawozdania monitoringowego,
  - c. Zorganizowanie posiedzenia Zespołu ds. Rewitalizacji w sprawie zaopiniowania sprawozdania monitoringowego.
2. Projekt rocznego sprawozdania monitoringowego przygotowany jest i opiniowany do końca kwietnia danego roku i obejmuje swoim zakresem poprzedni rok kalendarzowy (pierwsze sprawozdanie monitoringowe obejmuje swoim zakresem okres od przyjęcia LPR do końca roku kalendarzowego, w którym LPR został przyjęty).
3. Projekt rocznego sprawozdania monitoringowego opracowywany jest w oparciu o dane i informacje przekazywane m.in. przez podmioty/osoby realizujące projekty rewitalizacyjne.
4. Podmioty/osoby realizujące, wynikające z Programu, projekty rewitalizacyjne zobowiązane są zakończyć ich realizację najpóźniej do dnia 31.12.2023 r.<sup>12</sup>,
5. Podmioty/osoby realizujące projekty rewitalizacji zobowiązane są przekazać do właściwej komórki urzędu odpowiedzialnej za rewitalizację, co najmniej następujące informacje w zakresie realizowanych przez siebie projektów:
  - a. Dla projektów planowanych do realizacji i realizowanych odpowiednio:
    - Stan zaawansowania przygotowania/ realizacji projektu,
  - b. Dla projektów zakończonych:

---

<sup>12</sup> Zgodnie z przepisami przejściowymi i końcowymi zawartymi w art. 52 Ustawy o rewitalizacji z dnia 9 października 2015 r.

- Osiągnięte wartości wskaźników produktu i rezultatu, (jeśli dotyczy: uzasadnienie nieosiągnięcia zakładanych wartości docelowych wskaźników dla projektu, określonych w LPR),
  - Istotne zmiany wpływające na charakter projektu, jego cele lub warunki wdrażania, które mogłyby doprowadzić do naruszenia jego pierwotnych celów.
6. Ww. informacje przekazywane są przez podmioty/osoby realizujące projekty rewitalizacyjne do właściwej komórki urzędu odpowiedzialnej za rewitalizację do końca stycznia danego roku i przedstawiają stan na 31 grudnia roku poprzedniego.<sup>13</sup> W przypadku projektów zakończonych ww. informacje przekazywane są przez kolejne 3 lata kalendarzowe po roku zakończenia ich rzeczowej realizacji, jednak nie dłużej niż do 2025 roku.
7. Właściwa komórka urzędu odpowiedzialna za rewitalizację może wezwać podmioty/osoby realizujące projekty rewitalizacyjne do przedstawienia dodatkowych informacji oraz wyjaśnień.
8. Właściwa komórka urzędu odpowiedzialna za rewitalizację analizuje informacje przekazywane przez podmioty/osoby realizujące projekty rewitalizacyjne, w tym w zakresie postępu rzeczowo-finansowego projektów rewitalizacyjnych oraz ich zgodności z wcześniej zatwierdzonymi założeniami w LPR, dotyczącymi, co najmniej możliwości i terminu ich realizacji oraz zakładanych wartości docelowych wskaźników produktu/ rezultatu, a następnie przygotowuje projekt rocznego sprawozdania monitoringowego.
9. Projekt rocznego sprawozdania monitoringowego zawiera co najmniej:
- a. Ocenę stopnia zaawansowania wdrażania LPR (narastająco), sporządzoną w oparciu o poziom osiągnięcia wskaźników produktu i rezultatu przez projekty rewitalizacyjne.
  - b. Rekomendacje odnośnie:

---

<sup>13</sup> za wyjątkiem informacji dotyczących wskaźników produktu, których osiągnięta wartość podawana jest na dzień zakończenia rzeczowej realizacji projektu oraz wskaźników rezultatu, których osiągnięta wartość podawana jest za okres 1 roku od zakończenia rzeczowej realizacji projektu lub uruchomienia inwestycji, jeśli wynika to z jej specyfiki.

- Konieczności/braku konieczności ponowienia naboru projektów rewitalizacyjnych w celu wpisania nowych projektów rewitalizacyjnych do LPR, w następstwie m.in. oceny, o której mowa w pkt 9 ppkt a),
  - Konieczności/braku konieczności wykreślenia projektów rewitalizacyjnych umieszczonych w LPR, w następstwie m.in. Przeprowadzenia analizy, o której mowa w ppkt 7)<sup>14</sup>,
10. Projekt rocznego sprawozdania monitoringowego przedkładany jest pod obrady Zespołu ds. Rewitalizacji w celu jego zaopiniowania.
  11. Zespół ds. Rewitalizacji może zaopiniować projekt rocznego sprawozdania monitoringowego:
    - a. Pozytywnie bez zastrzeżeń;
    - b. Pozytywnie z jednoczesnym zgłoszeniem uwag;
    - c. Negatywnie z jednoczesnym zgłoszeniem uwag.
  12. Zaopiniowany projekt rocznego sprawozdania monitoringowego przedkładany jest do zatwierdzenia Burmistrza Gminy Trzebnica, w tym również w zakresie uwzględnienia/ nie uwzględnienia w nim uwag, o których mowa w pkt 11 ppkt b) albo c).
  13. Zatwierdzone sprawozdanie monitoringowe za dany rok przedkładane jest do wiadomości Rady Miejskiej w Trzebnicy oraz publikowane, co najmniej na stronie internetowej gminy, w terminie do 30 czerwca danego roku, w którym zostało zatwierdzone.

### III. Opis procedury ewaluacji LPR – raport ewaluacyjny

1. Za koordynację procesu ewaluacji LPR odpowiada właściwa komórka urzędu odpowiedzialna za rewitalizację. Do jej zadań należy m. in.:
  - a. Przygotowanie raportu ewaluacyjnego częściowego oraz raportu ewaluacyjnego końcowego oraz ich odbiór,
  - b. Przygotowanie stanowiska gminy do rekomendacji zawartych w raporcie ewaluacyjnym częściowym oraz raporcie ewaluacyjnym końcowym,

---

<sup>14</sup> Opóźnienie terminu realizacji projektu, wystąpienie istotnych ryzyk i zagrożeń realizacji projektu czy też zmniejszenie docelowej wartości wskaźników produktu i rezultatu stanowić może przesłankę do wykreślenia projektu z LPR;

- c. Zorganizowanie posiedzenia Zespołu ds. Rewitalizacji w sprawie zaopiniowania przygotowanego stanowiska gminy do rekomendacji zawartych w ww. Raportach ewaluacyjnych.
2. Raport ewaluacyjny częściowy oraz raport ewaluacyjny końcowy przygotowywany jest do końca sierpnia danego roku, w którym powinien zostać opracowany.
  3. Raport ewaluacyjny częściowy oraz raport ewaluacyjny końcowy zawiera co najmniej:
    - a. Ocenę stopnia zaawansowania wdrażania LPR, sporządzoną w oparciu o poziom osiągnięcia wskaźników produktu i rezultatu przez projekty rewitalizacyjne oraz ocenę ich zgodności z wcześniej zatwierdzonymi założeniami w LPR, przygotowaną m. in. na podstawie sprawozdań monitoringowych;
    - b. Ocenę skuteczności i efektywności działań rewitalizacyjnych, w odniesieniu do założonych dla obszaru rewitalizacji celów w LPR (tj. poprawy sytuacji na obszarach rewitalizacji), w oparciu o zbiór mierników rozwoju wskazanych w poniższej tabeli

**Tabela 39. Zbiór mierników rozwoju.**

Nazwa miernika rozwoju	Cel	Wartość bazowa (2014)	Wartość docelowa (2024)
<b>Odsetek mieszkańców korzystających z pomocy społecznej (%)</b>	1	1,84%	1,5%
<b>Odsetek podmiotów gospodarczych, które zgłosiły zakończenie działalności gospodarczej (w odniesieniu do mieszkańców)</b>	2	1,04%	0,9%
<b>Liczba obiektów budowlanych pokrytych/izolowanych azbestem (szt.)</b>	3	80	70

Źródło: opracowanie własne.

- c. Rekomendacje podjęcia działań korygujących, usprawniających, aktualizujących.
4. Projekt stanowiska do rekomendacji zawartych w raporcie ewaluacyjnym częściowym oraz raporcie ewaluacyjnym końcowym przygotowywany jest i opiniowany do końca października danego roku, w którym został przygotowany raport ewaluacyjny.

5. Projekt stanowiska do rekomendacji zawartych w raporcie ewaluacyjnym przedkładany jest pod obrady Zespołu ds. Rewitalizacji w celu jego zaopiniowania.
6. Zespół ds. Rewitalizacji może zaopiniować projekt stanowiska gminy do rekomendacji zawartych w raporcie ewaluacyjnym:
  - a. Pozytywnie bez zastrzeżeń;
  - b. Pozytywnie z jednoczesnym zgłoszeniem uwag;
  - c. Negatywnie z jednoczesnym zgłoszeniem uwag.
7. Zaopiniowany projekt stanowiska gminy do rekomendacji zawartych w raporcie ewaluacyjnym przedkładany jest do zatwierdzenia Burmistrzowi Gminy Trzebnica, w tym również w zakresie uwzględnienia/ nie uwzględnienia w nim uwag, o których mowa w pkt 6 ppkt b) albo c).
8. Raport ewaluacyjny częściowy oraz raport ewaluacyjny końcowy wraz ze stanowiskiem gminy do zawartych w nich rekomendacji, przedkładane są do wiadomości Rady Miejskiej Trzebnicy oraz publikowane, co najmniej na stronie internetowej gminy w terminie do 31 grudnia danego roku, w którym zostały odpowiednio przygotowane/ zatwierdzone.

## SYSTEM WPROWADZANIA MODYFIKACJI LPR

1. Główną podstawą dla wprowadzenia modyfikacji LPR są:
  - a. Zmiany w systemie rewitalizacji w Polsce wynikające np. ze zmiany wytycznych MIR
  - b. Rekomendacje zawarte w zatwierdzonym sprawozdaniu monitoringowym lub raporcie ewaluacyjnym częściowym.
  - c. Konieczność wprowadzenia nowych zadań do LPR.
2. Inicjatorem modyfikacji i zmian mogą być wszystkie podmioty określone w podrozdziale „Struktura zarządzania” pkt 1. Za koordynację procesu wprowadzania modyfikacji i zmian w ramach LPR odpowiada właściwa komórka urzędu odpowiedzialna za rewitalizację.
3. Wprowadzanie modyfikacji w ramach LPR przebiega zgodnie z poniższą ścieżką postępowania:

- a. Właściwa komórka urzędu w odpowiedzi na zaistniałe potrzeby podejmuje działania administracyjne związane z modyfikacją LPR. Efektem działań jest opracowanie projektu zmienionego lokalnego programu rewitalizacji;
- b. Propozycja modyfikacji LPR przedkładana jest przez właściwą komórkę urzędu odpowiedzialną za rewitalizację pod obrady Zespołu ds. Rewitalizacji w celu ich zaopiniowania;
- c. Projekt zmodyfikowanego LPR uwzględniającego opinię Zespołu ds. Rewitalizacji jest akceptowany przez Burmistrza Gminy Trzebnica.
- d. Burmistrz Gminy Trzebnica przedkłada projekt zmodyfikowanego LPR Radzie Miejskiej w celu podjęcia stosownej uchwały.

## 8. ROZDZIAŁ: PARTYCYPACJA SPOŁECZNA

Partycypacja społeczna może przybierać różne formy, które różnią się zakresem wpływu mieszkańców na podejmowane decyzje w zależności od stopnia i zakresu gotowości władz publicznych do uznania roli mieszkańców w tych procesach. W rewitalizacji, ze względu na jej kompleksowy charakter i przedmiot działania – wieloaspektowy kryzys dotyczący przede wszystkim społeczności zamieszkującej obszar zdegradowany – konieczne jest, aby partycypacja społeczna przybierała jak najpełniejszą formę angażowania interesariuszy. Wyrazem tego podejścia jest generalna zasada, że partycypacja społeczna jest niezbędnym elementem działań rewitalizacyjnych na każdym z czterech etapów procesu rewitalizacji. W związku z realizacją tej zasady zostały wprowadzone mechanizmy zapewniające realną partycypację społeczną w procesie rewitalizacji oraz formy przygotowania i prowadzenia konsultacji społecznych zapewniające skuteczne włączenie w proces rewitalizacji mieszkańców. Włączenie społeczności lokalnej w proces przygotowania LPR ma na celu lepszą diagnozę sytuacji i pełniejszą analizę potrzeb, co pozwoli podjąć trafniejsze decyzje dot. celów i kierunków działań i uzyskać społeczny konsensus wokół proponowanych rozwiązań. Dzięki społecznej akceptacji zmian zwiększa się szansa na utrzymanie trwałości rezultatów interwencji i minimalizację społecznych konfliktów. Z drugiej strony bezpośrednie uczestnictwo interesariuszy w procesie kształtowania zmian bezpośrednio związanych z podnoszeniem jakości życia przełoży się na zwiększenie wiedzy wśród uczestników procesu, pogłębienie ich identyfikacji z miejscem, a także podniesienie poziomu motywacji związanej z aktywnością społeczną. Ważnym aspektem przyjętych form partycypacji społecznej jest także podniesienie wiedzy wszystkich interesariuszy o procesie rewitalizacji (w tym jej istocie, celach i sposobach ich osiągnięcia) oraz wszelkie działania ukierunkowane na wspieranie działań i inicjatyw (szczególnie tych oddolnych). Działania z zakresu partycypacji społecznej są adresowane do wszystkich partnerów rewitalizacji, dlatego podstawowym elementem uspołecznienia całego procesu jest identyfikacja i analiza potrzeb poszczególnych grup interesariuszy.



**Tabela 40. Analiza interesariuszy procesu rewitalizacji w Trzebnicy.**

Grupa interesariuszy	Adresy instytucji/podmiotów	Sposób poinformowania/zaproszenia do współpracy
<b>Służby mundurowe (Policja, Straż miejska, Straż pożarna)</b>	1. Komendant Gminnej Ochrony Pożarowej Pl. J. M. Piłsudskiego 1; 55-100 Trzebnica 2. Powiatowa Straż Pożarna ul. Głowackiego 12; 55-100 Trzebnica 3. Straż Miejska w Trzebnicy Pl. M.J. Piłsudskiego 1; 55-100 Trzebnica	Ogłoszenie na stronie www/ Pismo – zaproszenie
<b>Organizacje pozarządowe</b>	1. Towarzystwo Miłośników Ziemi Trzebnickiej ul. Rynek 25; 55-100 Trzebnica 2. TSS Polonia Trzebnica ul. Sportowa 1; 55-100 Trzebnica	Ogłoszenie na stronie www/ Pismo – zaproszenie
<b>Organizacje skupiające przedsiębiorców/Przedsiębiorstwa</b>	1. Gminny Park Wodny TRZEBNICA-ZDRÓJ Sp. z o.o ul. Leśna 5; 55-100 Trzebnica 2. Gminny Zakład Gospodarki Komunalnej TRZEBNICA-ERGO Sp. z o.o Pl. M.J. Piłsudskiego 1; 55-100 Trzebnica	Ogłoszenie na stronie _WW/ Pismo – zaproszenie
<b>Właściciele, użytkownicy, zarządcy nieruchomości</b>	Zakład Gospodarki Mieszkaniowej	Ogłoszenie na stronie _WW/ Pismo – zaproszenie
<b>Instytucje rynku pracy (PUP, OHP, agencje zatrudnienia)</b>	1. Powiatowy Urząd Pracy w Trzebnicy ul. Kościuszki 10; 55-100 Trzebnica 2. Hufiec Pracy Trzebnica ul. Żeromskiego 25; 55-100 Trzebnica	Ogłoszenie na stronie www/ Pismo – zaproszenie
<b>Instytucje kultury (domy kultury, biblioteki, teatry, muzea)</b>	1. Gminne Centrum Kultury i Sportu Prusacka 12; 55-100 Trzebnica 2. Muzeum Regionalne Trzebnica ul. Rynek 1; 55-100 Trzebnica	Ogłoszenie na stronie www/ Pismo – zaproszenie
<b>Instytucje edukacyjne (przedszkola, szkoły, instytucje szkoleniowe)</b>	1. Szkoła Podstawowa nr 2 im. gen. Leopolda Okulickiego „Niedźwiadka” ul. 3-go Maja 5; 55-100 Trzebnica 2. Przedszkole nr 2 im. Polskiej Niezapominajki w Trzebnicy ul. Wojska Polskiego 6; 55-100 Trzebnica	Ogłoszenie na stronie www/ Pismo – zaproszenie
<b>Instytucje opieki społecznej</b>	Miejski Ośrodek Pomocy Społecznej Pl. M.J. Piłsudskiego 1 55-100 Trzebnica	Ogłoszenie na stronie www/ Pismo – zaproszenie
<b>Rada Gminy</b>	Maria Ciepluch Janusz Pancierz	Ogłoszenie na stronie www/ Pismo – zaproszenie
<b>Mieszkańcy obszaru rewitalizowanego</b>		Ogłoszenie na stronie www/

		Ogłoszenie w miejscu zwyczajowo przyjętym
<p><b>Organy władzy publicznej</b>  - wydziały urzędu  - jednostki organizacyjne gminy  - instytucje skarbu państwa</p>	<ol style="list-style-type: none"> <li>1. Wydział Architektury</li> <li>2. Wydział Geodezji</li> <li>3. Wydział Techniczno-Inwestycyjny</li> <li>4. Wydział Ochrony Środowiska</li> <li>5. Zespół Administracyjny Placówek Oświaty</li> </ol>	<p>Ogłoszenie na stronie  www/  Pismo – zaproszenie</p>

Źródło: opracowanie Gmina

Przyjęta metodologia uspołecznienia, na każdym etapie procesu rewitalizacji, będzie realizowana na trzech poziomach „drabiny partycypacji” – informowanie, konsultowanie oraz uczestnictwo i obejmie najbardziej zaawansowane jej formy.

#### Diagram 4. Schemat partycypacji społecznej



Źródło: Opracowanie własne.

Podstawowym poziomem partycypacji społecznej w procesie rewitalizacji jest informacja. **Informowanie** należy rozumieć jako komunikację jednostronną – administracja decyduje całkowicie jednostronnie i samodzielnie i informuje jedynie opinie o podjętych decyzjach lub przyjętych procedurach, które dotyczą poszczególne grupy interesariuszy. Informowanie

będzie realizowana poprzez: działania edukacyjne i informacyjne o procesie rewitalizacji, w tym o istocie, celach, zasadach oraz przebiegu procesu rewitalizacji. Działanie te będą realizowane głównie poprzez stronę internetową dedykowaną rewitalizacji oraz publikacje (broszury, plakaty).

Drugi poziom dialogu z interesariuszami rewitalizacji to konsultacje. **Konsultowanie** ma charakter dwustronny – przed podjęciem decyzji administracja aktywnie zasięga opinii różnych grup społecznych i ich reprezentantów. Pojawiające się opinie społeczne, mogą – lecz nie muszą – zostać w mniejszym lub większym stopniu wykorzystane przez administrację do zmiany treści decyzji. Konsultacje to, zatem coś więcej niż zwykłe informowanie. Pamiętać jednak trzeba, że konsultacje nie oznaczają współdecydowania. W przyjętej metodologii uspołecznienia procesu rewitalizacji, **konsultacje** będą prowadzone w formie:

- Zbierania uwag i opinii
- Badania ankietowego wśród społeczności obszaru rewitalizacji.

**Uczestnictwo (współdecydowanie)** to nie tylko informowanie, czy uzyskanie opinii na temat przedstawionych propozycji, ale autentyczne partnerstwo w budowaniu rozwiązań. Komunikacja ma charakter równoczesny – proces projektowania rozwiązań i ich konsultowania następują jednocześnie. Przed podjęciem decyzji administracja współpracuje z partnerami społecznymi w celu podjęcia decyzji opartej na zasadzie konsensusu (jednomyślności). Strony wspólnie definiują problemy i szukają rozwiązań uwzględniających interesy każdej z nich. Bez takiej wspólnej decyzji nie jest możliwe skuteczne kontynuowanie działań lub stają się one jednostronne albo nawet niezgodne z procedurami prawnymi stopnia realizacji zasady partnerstwa w odniesieniu do programu rewitalizacji. **Uczestnictwo (współdecydowanie)**, czyli najbardziej zaawansowana forma partycypacji społecznej będzie realizowana poprzez spacery studyjne, zgłaszanie propozycji projektów i przedsięwzięć rewitalizacyjnych oraz powołanie Zespołu ds. Rewitalizacji. W skład Zespołu wejdą przedstawiciele poszczególnych grup interesariuszy procesu rewitalizacji. Zespół ds. Rewitalizacji został powołany w początkowej fazie procesu opracowania LPR i funkcjonował zarówno na etapie programowania, wdrażania oraz będzie funkcjonował na etapie monitorowania efektów realizacji programu.

Zespół ds. Rewitalizacji będzie uczestniczył w:

- Delimitacji obszaru rewitalizacji

- Diagnozowaniu problemów dotyczących obszar rewitalizacji,
- Definiowaniu celów i kierunków działań procesu rewitalizacji
- Definiowaniu projektów i przedsięwzięć rewitalizacyjnych

Będzie również monitorował wdrażanie LPR.

**Tabela 41. Partycypacja społeczna na każdym etapie procesu rewitalizacji w Trzebnicy**

Poziom partycypacji	Forma partycypacji	Do momentu zatwierdzenia LPR		Po zatwierdzeniu LPR
		Diagnoza	Programowanie	Wdrażanie i monitoring
<b>Informowanie</b>	Działania edukacyjne i informacyjne o procesie rewitalizacji	Aktualne informacje o prowadzonych działaniach i postępach w procesie rewitalizacji na dedykowanej rewitalizacji podstronie internetowej gminy		
			Publikacja broszur informacyjno-edukacyjnych o procesie rewitalizacji	Publikacja rocznego sprawozdania monitoringowego  Publikacja częściowego Raportu ewaluacyjnego
			Konferencja rewitalizacyjna	Publikacja końcowego Raportu ewaluacyjnego
<b>Konsultowanie</b>	Badanie ankietowe	Wskazywanie problemów występujących na OR	Wskazywanie pożądaných celów i kierunków działań rewitalizacyjnych	Ocena realizacji procesu rewitalizacji
	Zgłaszanie uwag i opinii		Zgłaszanie uwag i opinii dot. projektu LPR	Zgłaszanie uwag i opinii dot. Proponowanych modyfikacji LPR
<b>Uczestnictwo</b>	Projekty		Zgłaszanie propozycji projektów i przedsięwzięć rewitalizacyjnych	Przekazywanie danych i informacji na temat realizowanych projektów rewitalizacyjnych
	Zespół ds. Rewitalizacji	Rekomendacje dot. delimitacji OR  Diagnozowanie problemów występujących na OR	Definiowanie celów i kierunków działań rewitalizacyjnych Definiowanie projektów i	Opiniowanie projektu rocznego sprawozdania monitoringowego Opiniowanie propozycji modyfikacji LPR Opiniowanie projektu stanowiska gminy do rekomendacji

			przedsięwzięć rewitalizacyjnych	zawartych w częściowym i końcowym raporcie ewaluacyjnym
--	--	--	---------------------------------	---

Źródło: Opracowanie własne.

Prace nad przygotowaniem Lokalnego Programu Rewitalizacji Gminy Trzebnica przebiegały we współpracy z wszystkimi zdefiniowanymi grupami interesariuszy procesu rewitalizacji. Dotychczas wykorzystane różnorodne formy partycypacji społecznej zapewniły udział różnych grup interesariuszy w pierwszych dwóch etapach (diagnozowania i programowania) tego procesu. Zaprojektowany i opisany w Rozdziale 7. System realizacji LPR-u, również zapewnia metody partycypacji społecznej (w tym zaawansowane) na etapie wdrażania i monitorowania skuteczności działań rewitalizacyjnych.

**Tabela 42. Uspołecznienie procesu przygotowania LPR**

Data	Forma partycypacji	Grupa interesariuszy	Cel	Źródło dokumentujące
<b>2016-02-09</b>	Powołanie Zespołu ds. Rewitalizacji	Wszystkie grupy interesariuszy	Organ konsultacyjny Burmistrza w zakresie rewitalizacji, powołany w celu zapewnienia współpracy ze wszystkimi grupami interesariuszy procesu rewitalizacji zdegradowanych obszarów gminy	Zarządzenie Burmistrza nr 0050.11.2016
<b>2016-03-10</b>	Warsztaty	Zespół ds. Rewitalizacji	Rekomendacje dot. delimitacji OR Diagnozowanie problemów występujących na OR	Lista obecności Protokół
<b>2016-03-09</b> <b>2016-04-08</b>	Badanie ankietowe	Mieszkańcy wyznaczonych obszarów rewitalizacji	Problemy występujące na OR Pożądane cele i kierunki działań rewitalizacyjnych	Raport z badania ankietowego

<b>2016-03-17</b> <b>2016-04-27</b>	Zgłaszanie propozycji projektów i przedsięwzięć rewitalizacyjnych	Wszystkie grupy interesariuszy	Weryfikacja i umieszczenie projektów i przedsięwzięć rewitalizacyjnych w LPR	Lista A Lista B Zestawienie projektów z systemu
<b>2016-04-19</b>	Warsztaty	Zespół ds. Rewitalizacji	Definiowanie celów i kierunków działań rewitalizacyjnych Definiowanie projektów i przedsięwzięć rewitalizacyjnych	Lista obecności Protokół
<b>Czerwiec 2016</b>	Konsultacje projektu LPR	Zespół ds. Rewitalizacji Wszystkie grupy interesariuszy	Zgłaszanie uwag i opinii dot. projektu LPR	Protokół

Źródło: Opracowanie własne.

## 9. ROZDZIAŁ: ANALIZA ZGODNOŚCI LPR Z WYTYCZNYMI W ZAKRESIE REWITALIZACJI

ELEMENTY PROGRAMU REWITALIZACJI	USZCZEGÓLOWIENIE	UZASADNIENIE
POWIĄZANIE Z DOKUMENTAMI GMINY	Czy przedstawiono powiązania programu z dokumentami strategicznymi i planistycznymi gminy?	Powiązanie programu z dokumentami strategicznymi i planistycznymi zostały zaprezentowane w <b>Rozdziale Strategia rewitalizacji</b> , podrozdziałach opisujących poszczególne Cele Lokalnego Programu Rewitalizacji.
DIAGNOZA	Czy program rewitalizacji zawiera diagnozę negatywnych zjawisk (dokonaną na podstawie mierników rozwoju w odniesieniu do wartości dla całej gminy) i przyczyn ich występowania we wszystkich sferach (społecznej, gospodarczej, środowiskowej, przestrzenno – funkcjonalnej, technicznej)	LPR zawiera kompleksową diagnozę negatywnych zjawisk występujących na terenie gminy. Diagnoza została przeprowadzona na podstawie mierników rozwoju w odniesieniu do wartości dla całej gminy w sferach społecznej, gospodarczej, środowiskowej, przestrzenno – funkcjonalnej, technicznej. Została ona zaprezentowana w <b>Rozdziałach nr 1,2 i 4 LPR</b> . Diagnozę prowadzono wg następującej hierarchii: analiza gminy na tle Dolnego Śląska, analizy gminy w celu identyfikacji obszarów zdegradowanych, analiza obszarów zdegradowanych w celu wyznaczenia obszaru rewitalizacji. Diagnoza uwzględnia skalę i charakter potrzeb rewitalizacyjnych. Poniżej przedstawiono szczegółowe informacje.

oraz określa skalę i charakter potrzeb rewitalizacyjnych?

**W Rozdziale nr 1 Analiza gminy na tle Województwa Dolnośląskiego** - przeprowadzono analizę sytuacji w gminie Trzebnica na tle Dolnego Śląska. Celem diagnozy jest zaprezentowanie sytuacji w gminie w sferach: społecznej, gospodarczej, środowiskowej, przestrzenno – funkcjonalnej oraz technicznej.

**W Rozdziale 2 Diagnoza czynników i zjawisk kryzysowych na terenie gminy** na podstawie mierników rozwoju (patrz zestawienie mierników Załącznik nr 10 do LPR) przeprowadzono analizę negatywnych zjawisk. Sytuację w sferze społecznej, gospodarczej, środowiskowej, przestrzenno – funkcjonalnej oraz technicznej zaprezentowano w Tabeli *Matryca Obszarów zdegradowanych identyfikująca występowanie stanu kryzysowego*. W matrycy wykazano miejsca (ulice i miejscowości), na których mierniki rozwoju w sposób negatywny odbiegają od sytuacji w gminie. Wynikiem diagnozy jest identyfikacja obszarów występowania stanu kryzysowego, czyli obszarów zdegradowanych.

**W Rozdziale 4 Diagnoza obszaru rewitalizowanego**, bazującą na miernikach rozwoju, badaniu ankietowym oraz wynikach warsztatów problemowych zrealizowanych z interesariuszami planowanego procesu rewitalizacji, przedstawiono diagnozę problemów występujących na obszarze rewitalizowanym. Diagnoza zawiera informacje na temat skali oraz charakteru potrzeb (problemów) rewitalizacyjnych.



## OBSZAR REWITALIZACJI

Czy wyznaczono zasięg przestrzenny obszaru/obszarów rewitalizacji, tj. czy określono, w oparciu o inne dokumenty strategiczne gminy lub diagnozę i identyfikację potrzeb rewitalizacyjnych, terytorium/terytoria najbardziej wymagające wsparcia?

**W Rozdziale 3** Wyznaczono zasięg przestrzenny obszaru rewitalizacji w oparciu o diagnozę i identyfikację potrzeb rewitalizacji. Podstawowe kryteria służące wyznaczeniu obszaru to: szczególna koncentracja negatywnych zjawisk, znaczenie dla rozwoju lokalnego gminy oraz zasięg przestrzennych (nie więcej niż 20% pow. Gminy) i liczba mieszkańców (nie więcej niż 30% mieszkańców gminy).

Znaczenie Obszaru rewitalizacji dla **rozwoju lokalnego** gminy weryfikowano w trakcie warsztatów Zespołu ds. rewitalizacji, które odbyły się 10.03.2016 r.

Spełnienie warunku dot. zasięgu **przestrzennego i ludnościowego** weryfikowano na podstawie sumy liczby mieszkańców zamieszkujących obszar oraz powierzchni terenu objętego rewitalizacją.

W Rozdziale nr 3 porównano również wartości mierników rozwoju całego Obszaru rewitalizowanego w porównaniu do wartości mierników dla całej gminy (patrz. Tabela *Porównanie wartości mierników dla gminy i obszaru rewitalizowanego*)

Czy obszar rewitalizacji obejmuje tereny nieprzekraczające 20% powierzchni gminy oraz tereny zamieszkałe przez nie więcej niż 30% mieszkańców gminy?

Wyznaczony obszar rewitalizacji obejmuje powierzchnię 1883 ha (co stanowi 9,43% powierzchni gminy), który zamieszkuje 6 688 osób (28,73% wszystkich mieszkańców). W związku z powyższym spełniony jest warunek aby obszar rewitalizacji obejmował tereny nieprzekraczające 20% powierzchni gminy oraz tereny zamieszkałe przez nie więcej niż 30% mieszkańców gminy. (**Patrz 3.Rozdział: Obszar Rewitalizacji**)

**PARTYCYPACJA  
SPOLECZNA**

Czy działania przewidziane dla obszarów występowania problemów przestrzennych, takich jak: przemysłowe (w tym portowe, wydobywcze), powojkowe, pokolejowe, wchodzących w skład obszaru rewitalizacji, są ściśle powiązane z celami rewitalizacji?

Na terenie Obszaru rewitalizowanego nie występują działania przewidziane dla problemów przestrzennych, takich jak: przemysłowe (w tym portowe, wydobywcze), powojkowe, pokolejowe, gdyż nie występują takie problemy

Czy w programie rewitalizacji znajduje się opis procesu jego przygotowania dokumentujący udział w nim interesariuszy obszaru rewitalizacji na każdym etapie: diagnozowania, programowania, wdrażania, monitorowania?

W **Rozdziale 8 Partycypacja społeczna** znajduje się opis procesu przygotowania LPR dokumentujący udział w nim interesariuszy obszaru rewitalizacji na każdym etapie tj.: diagnozowania, programowania, wdrażania, monitorowania.

W treści Rozdziału nr 8 przedstawiono analizę interesariuszy procesu rewitalizacji oraz stosowane narzędzia partycypacji (w tym zaawansowane) wg poziomów zaangażowania interesariuszy tj.: informowanie, konsultowanie, uczestnictwo.

Zastosowane i przewidziane do realizacji formy partycypacji społecznej w LPR to: działania edukacyjne i informacyjne o procesie rewitalizacji, spotkania konsultacyjne, badania ankietowe, zgłaszanie uwag i opinii, zgłaszanie propozycji projektów, Zespół ds. rewitalizacji.

<p style="text-align: center;"><b>CELE, DZIAŁANIA, EFEKTY</b></p>	<p>Czy przewidziano formy odpowiadające szerokiej partycypacji społecznej na każdym etapie procesu rewitalizacji (np. współdecydowanie, kontrola obywatelska)?</p>	<p>W LPR przewidziano formy odpowiadające szerokiej partycypacji społecznej na każdym etapie procesu rewitalizacji. Jedną z zastosowanych metod jest Zespół ds. Rewitalizacji w skład, którego wchodzi przedstawiciele wszystkich grup interesariuszy. Zespół uczestniczył w przygotowaniu LPR na każdym etapie i współuczestniczył w procesie decyzyjnym dot: delimitacji obszaru rewitalizacji, diagnozowaniu problemów dotyczących obszar rewitalizacji, definiowaniu celów i kierunków działań procesu rewitalizacji, definiowaniu projektów i przedsięwzięć rewitalizacyjnych. Informacje w tym zakresie znajdują się w Rozdziale 8 Partycypacja społeczna</p>
	<p>Czy opisano wizję stanu obszaru po przeprowadzeniu rewitalizacji (planowany efekt rewitalizacji)?</p>	<p>Wizja stanu obszaru po przeprowadzeniu rewitalizacji została zaprezentowana w <b>Rozdziale 5: Strategia rewitalizacji</b>, Podrozdziale: Wizja. Opis podrozdziału przedstawia planowany efekt rewitalizacyjny.</p>
	<p>Czy cele i działania zostały sformułowane na podstawie zdiagnozowanych problemów i potrzeb?</p>	<p>Planowane cele i działania LPR zostały zdefiniowane na podstawie zdiagnozowanych problemów i potrzeb co potwierdza Tabela <i>Problemy/cele rewitalizacji</i>, zaprezentowana w <b>Rozdziale 5 : Strategia rewitalizacji</b>, Podrozdziale Spójności celów Lokalnego Programu Rewitalizacji oraz zdiagnozowanych problemów występujących na Obszarze rewitalizacji.</p>

Spójność Celów i działań z problemami i potrzebami jest wynikiem przyjętej metodologii pracy nad przygotowaniem LPR. Proces przygotowania dokumentu zapoczątkowała dogłębna diagnoza sytuacji na terenie gminy przeprowadzona w oparciu o mierniki rozwoju i prowadząca do wyznaczenia obszaru rewitalizacji. Ponadto zrealizowano badanie ankietowe, którego celem było poznanie opinii mieszkańców obszaru rewitalizacji na temat występujących problemów i potrzeb. Bazując na zebranych materiałach przeprowadzono warsztaty z przedstawicielami Zespołu ds. rewitalizacji, które z wykorzystaniem metod partycypacji i moderowanej dyskusji doprowadziły do identyfikację najważniejszych problemów i w dalszej kolejności wyznaczenia celów i kierunków działań rewitalizacyjnych.

Czy zaplanowane działania przyczynią się do osiągnięcia założonych celów?

Zaplanowane w Lokalnym Programie Rewitalizacji działania przyczynią się do osiągnięcia założonych celów. Wynika to z przyjętej logiki interwencji przedstawionej w **Rozdziale 5: Strategia rewitalizacji**, *Podrozdziale Cele rewitalizacji i kierunki działań* (patrz Diagram Logika interwencji). Wyznaczone Kierunki działań rewitalizacyjnych tworzą spójną i logiczną koncepcję wdrożenia założonych Celów rewitalizacji (*patrz Tabela Cele rewitalizacji i kierunki działań*), które zostały wyznaczone jako odpowiedź na zdiagnozowane problemy i potrzeby Obszaru rewitalizacji. Dla potwierdzenia dla każdego Kierunku działań określono skalę potrzeb i zaprezentowano w Tabeli w treści *Rozdziału 5: Strategia rewitalizacji* (*patrz Tabela Skala potrzeb rewitalizacji*).

**PROJEKTY,  
PRZEDSIĘWZIĘCIA  
ORAZ ICH  
KOMPLEMENTARNOŚĆ**

Czy program rewitalizacji ujmuje działania w sposób kompleksowy, tak aby nie pomijać aspektu społecznego oraz gospodarczego lub przestrzenno – funkcjonalnego lub technicznego lub środowiskowego (zidentyfikowanego w diagnozie) związanego zarówno z danym obszarem, jak i jego otoczeniem.

W dokumencie Lokalnego Programu Rewitalizacji dokonano gruntownej diagnozy obejmującej wszystkie sfery (społeczną, gospodarczą, środowiskową, przestrzenno – funkcjonalną oraz techniczną ) wynikające z Wytycznych MIR W każdej sferze zidentyfikowano problemy, którym odpowiadają cele i kierunki działań, tworząc kompleksową strategię zmiany sytuacji występującej na obszarze rewitalizacji (patrz **Rozdział Strategia rewitalizacji oraz Rozdział Spójności celów lokalnego programu rewitalizacji oraz zdiagnozowanych problemów występujących na obszarze rewitalizacji, Tabela Problemy / cele rewitalizacji**)

Czy w programie rewitalizacji wyodrębniono listę i/lub listy planowanych projektów i przedsięwzięć rewitalizacyjnych (tzw. Lista A i/lub Lista B), przygotowanych zgodnie z *Wytycznymi programowymi IZ RPO WD dotyczącymi zasad przygotowania lokalnych programów rewitalizacji (lub dokumentów równorzędnych) w perspektywie finansowej 2014-2020?*

Propozycje projektów i przedsięwzięć rewitalizacyjnych uwzględnione w LPR zostały zidentyfikowane w trakcie otwartej procedury naboru dostępnej dla wszystkich interesariuszy. Projekty i przedsięwzięcia tworzą **Listę A i Listę B**, które zostały załączone do Lokalnego Programu Rewitalizacji. Lista A zawiera projekty, które kwalifikują się do wsparcia ze środków Działania 6.3 RPO WD i uwzględnia wymagane informacje tzn.: nazwę projektu, nazwę wnioskodawcy, krótki opis problemu jaki ma rozwiązać realizacja projektu, cel projektu, zakres realizowanych zadań, miejsce realizacji danego projektu na obszarze rewitalizacji, szacowaną wartość projektu. Lista B dotyczy pozostałych projektów i przedsięwzięć rewitalizacyjnych zgłoszonych do realizacji.

Czy zapewniono komplementarność między poszczególnymi projektami/przedsięwzięciami rewitalizacyjnymi oraz pomiędzy działaniami różnych podmiotów i funduszy na obszarze objętym programem rewitalizacji

(komplementarność przestrzenna, problemowa, proceduralnoinstytucjonalna, międzyokresowa, źródeł finansowania)?

Komplementarność między poszczególnymi projektami / przedsięwzięciami została zapewniona w następujący sposób:

Komplementarność przestrzenną – podstawowe miejsce realizacji projektów / przedsięwzięć to obszar rewitalizacji. W trakcie tworzenia LPR brano pod uwagę wzajemne przestrzenne powiązania pomiędzy projektami/przedsięwzięciami.

Komplementarność problemową – wszystkie przedsięwzięcia wpisują się w cele i kierunki działań rewitalizacyjnych, które zostały wyznaczone na podstawie zdiagnozowanych problemów. W związku z powyższym wszystkie projekty / przedsięwzięcia rewitalizacyjne są odpowiedzią na zdiagnozowane problemy i powinny doprowadzić do realizacji wizji opisanej w LPR

Komplementarność proceduralną – wszystkie projektu zostały pozyskane i zatwierdzone w ramach przejrzystej, powszechnie dostępnej i nie dyskryminującej procedury. Ponadto zgłoszone projekty były przedmiotem opinii Zespołu ds. Rewitalizacji co gwarantowało prawidłowe uspołecznienie procesu. Jednocześnie LPR posiada adekwatne do potrzeb procedury związane z zarządzaniem programem.

Komplementarność międzyokresową – zapewniona jest poprzez właściwe ukierunkowanie wsparcia przez IŻ RPO WD 2014 – 2020, które uwzględnia doświadczenia wynikające z poprzedniego okresu programowania, w tym wnioski wynikające z ewaluacji.

<p><b>WDRAŻANIE, MONITORING I EWALUACJA</b></p>		<p>Komplementarność finansową – zgłoszone do realizacji przedsięwzięcia / projekty będą aplikować o środki pochodzące z Europejskiego Funduszu Społecznego oraz Europejskiego Funduszu Rozwoju Regionalnego. Dysponentami środków są odpowiednie instytucje zarządzające, które w systemie naborów przewidziały określone preferencje dla przedsięwzięć / projektów rewitalizacyjnych. Ponadto wnioskodawcy projektów rewitalizacyjnych zabezpieczą niezbędne do współfinansowania środki własne.</p>
	<p>Czy w programie rewitalizacji wskazano indykatywne ramy finansowe (źródło finansowania i szacunkową wartość) projektów i przedsięwzięć określonych w ramach tzw. listy A i listy B?</p>	<p>W LPR wskazano indykatywny budżet (<b>patrz Rozdział Indykatywne Ramy Finansowe</b>), który został przygotowany na podstawie informacji pochodzących ze zgłoszonych projektów i przedsięwzięć rewitalizacyjnych. W Tabeli <i>Indykatywne ramy finansowe lokalnego programu rewitalizacji</i> przedstawiono wartości środków własnych i zewnętrznych w podziale na Cele LPR oraz Listę A i Listę B.</p>
	<p>Czy opisano system realizacji (wdrażania) programu rewitalizacji?</p>	<p>W <b>Rozdziale System realizacji lokalnego programu rewitalizacji</b> opisano strukturę zarządczą, najważniejsze zasady dot. monitoringu i ewaluacji oraz system wprowadzania zmian do LPR. Rozdział ten zawiera również zestawienie mierników rozwoju, które służyć będą ewaluacji skuteczności i efektywności realizacji celów LPR. Bieżący monitoring prowadzony będzie na podstawie informacji przekazywanych przez interesariuszy rewitalizacji i pochodzących z rocznych sprawozdań z realizacji projektów/przedsięwzięć. Monitorowane będą projekty przyjęte do realizacji.</p>

	<p>Czy system zarządzania i realizacji programu przewiduje udział w nim interesariuszy?</p>	<p>System realizacji LPR uwzględnia udział interesariuszy w procesie zarządzania i wdrażania programu. Zostało to zapewnione poprzez udział w procedurach programu Zespołu ds. rewitalizacji.</p>
	<p>Czy zaplanowano system monitoringu, ewaluacji i system prowadzenia modyfikacji w reakcji na zmiany w otoczeniu programu?</p>	<p>W <b>Rozdziale System realizacji lokalnego programu rewitalizacji</b> został opisany zaplanowany system monitoringu, ewaluacji i modyfikacji LPR-u w reakcji na zmiany zachodzące w otoczeniu programu.</p>



## Spis tabel

Tabela 1. Ludność w latach 2010–2014 .....	5
Tabela 2. Saldo migracji wewnętrznych na 1000 osób w latach 2010–2014 .....	6
Tabela 3. Przemiany potencjału demograficznego .....	6
Tabela 4. Udział bezrobotnych zarejestrowanych w liczbie ludności w wieku produkcyjnym.	7
Tabela 5. Pracujący na 1000 ludności .....	8
Tabela 6. Pomoc społeczna .....	8
Tabela 7. Liczba mieszkań socjalnych oraz ich powierzchnia użytkowa w latach 2011-2014 .	9
Tabela 8. Fundacje, stowarzyszenia i organizacje społeczne na 10 tys. mieszkańców .....	10
Tabela 9. Wyniki ze sprawdzianu szóstych klas w 2015 r. ....	11
Tabela 10. Wyniki z egzaminu gimnazjalnego w 2015 r. ....	12
Tabela 11. Podmioty gospodarcze – sektor prywatny .....	13
Tabela 12. Podmioty według sektorów .....	14
Tabela 13. Podmioty wpisane do rejestru REGON na 10 tys. mieszkańców .....	15
Tabela 14. Odpady zmieszane zbierane w ciągu roku .....	17
Tabela 15. Dostępność do opieki nad dziećmi do lat trzech w 2010 i 2014 roku .....	19
Tabela 16. Infrastruktura przedszkolna .....	20
Tabela 17. Odsetek gospodarstw domowych korzystających z infrastruktury wodno-kanalizacyjnej .....	22
Tabela 18. Odsetek mieszkań wyposażonych w instalacje .....	22
Tabela 19. Zasoby mieszkaniowe .....	24
Tabela 20. Lista przykładowych mierników wykorzystywanych w celu identyfikacji występowania stanu kryzysowego w gminie. ....	28
Tabela 21. Przykładowa matryca obszarów problemowych .....	31
Tabela 22. Matryca obszarów zdegradowanych identyfikująca występowanie stanu kryzysowego .....	36
Tabela 23. Obszary szczególnej koncentracji negatywnych zjawisk .....	41
Tabela 24. Porównanie wartości mierników dla gminy i obszaru rewitalizacji .....	44

Tabela 25. Odsetek osób długotrwale bezrobotnych na terenie OR w wybranych lokalizacjach w 2014 r.....	53
Tabela 26. Wybrane wskaźniki diagnozy społecznej dla Gminy Trzebnica oraz OR w 2014 r. ....	55
Tabela 27. Wybrane wskaźniki dotyczące bezpieczeństwa i porządku publicznego dla Gminy Trzebnica oraz OR w 2014 r. ....	57
Tabela 28. Wybrane wyniki badań terenowych na OR w 2016 r. – infrastruktura edukacyjna, organizacje pozarządowe oraz bezrobocie. ....	59
Tabela 29. Ocena przestrzeni obszaru rewitalizowanego w percepcji mieszkańców - wybrane wyniki badań terenowych na OR w 2016 r. ....	67
Tabela 30. Ocena infrastruktury na obszarze rewitalizowanym przez mieszkańców OR - wybrane wyniki badań terenowych na OR w 2016 r. ....	67
Tabela 31. Cele rewitalizacji i kierunki działań.....	73
Tabela 32. Skala potrzeb rewitalizacyjnych.....	75
Tabela 33. Skala potrzeb rewitalizacyjnych.....	80
Tabela 34. Skala potrzeb rewitalizacyjnych.....	83
Tabela 35. Powiązania z dokumentami strategicznymi i planistycznymi.....	87
Tabela 36. Problemy/cele rewitalizacji.....	89
Tabela 37. Indykatywne ramy finansowe lokalnego programu rewitalizacji gminy. ....	90
Tabela 38. Komplementarność źródeł finansowania.....	93
Tabela 39. Zbiór mierników rozwoju.....	100
Tabela 40. Analiza interesariuszy procesu rewitalizacji w Trzebnicy. ....	104
Tabela 41. Partycypacja społeczna na każdym etapie procesu rewitalizacji w Trzebnicy ....	107
Tabela 42. Uspołecznienie procesu przygotowania LPR.....	108

## Spis map

Mapa 1. Lokalizacja Gminy Trzebnica na tle województwa.....	4
Mapa 2. Stan kryzysowy - wszystkie sfery - natężenie negatywnych zjawisk na terenie Gminy Trzebnica.....	39
Mapa 3. Obszar rewitalizacji - podobszar Trzebnica.....	46

Mapa 4. Obszar rewitalizacji - podobszar Biedaszków Wielki.....	47
Mapa 5. Obszar rewitalizacji - podobszar Blizocin .....	48
Mapa 6. Obszar rewitalizacji - podobszar Nowy Dwór .....	49
Mapa 7. Obszar rewitalizacji - podobszar Boleścín.....	50

## Spis diagramów

Diagram 1. Metodologia identyfikacji miejscowości / ulic, na których występują zjawiska kryzysowe na przykładzie obszaru problemowego Bezrobocie.....	30
Diagram 2. Logika rewitalizacji.....	72
Diagram 3. System zarządzania procesem rewitalizacji .....	95
Diagram 4. Schemat partycypacji społecznej .....	105

## Spis rysunków

Rysunek 1. Liczba osób długotrwale bezrobotnych na terenie OR w latach 2012-2014.....	52
Rysunek 2. Odsetek osób długotrwale bezrobotnych na terenie gminy Trzebnica i OR w 2014r. ....	53
Rysunek 3. Odsetek osób długotrwale bezrobotnych z wykształceniem podstawowym w ogóle długotrwale bezrobotnych na terenie gminy Trzebnica i OR w 2014 r. ....	54
Rysunek 4. Liczba przestępstw uciążliwych społecznie na terenie gminy i OR w latach 2012-2014. ....	56
Rysunek 5. Liczba podmiotów gospodarczych na mieszkańca na terenie gminy i OR w 2014 r. ....	61

## Spis załączników

Załącznik 1. Projekty rewitalizacyjne Lista A

Załącznik 2. Projekty i przedsięwzięcia rewitalizacyjne Lista B

Załącznik 3. Aspekty środowiskowe realizacji LPR w Gminie Trzebnica

Załącznik 4. Obszary zdegradowane

Załącznik 5. Wyniki analizy - Sfera społeczna

Załącznik 6. Wyniki analizy - Sfera gospodarcza

Załącznik 7. Wyniki analizy - Sfera środowiskowa

Załącznik 8. Wyniki analizy - Sfera funkcjonalno-przestrzenna

Załącznik 9. Wyniki analizy - Sfera techniczna

Załącznik 10. Mierniki służące identyfikacji obszarów występowania stanu kryzysowego oraz  
wyznaczeniu obszaru rewitalizacji

Załącznik 11. Wzór formularza projektu - przedsięwzięcia rewitalizacyjnego.

## Załącznik 1. Projekty rewitalizacyjne Lista A

Lp.	Nazwa projektu	Nazwa wnioskodawcy	Krótki opis problemu jaki ma rozwiązać realizacja projektu	Cel projektu	Cel rewitalizacji	Zakres realizacji zadań	Miejsce realizacji danego projektu na obszarze rewitalizowany			Szacowana wartość projektu	Prognozowane produkty i rezultaty wraz ze sposobem ich oceny i zmierzenia w odniesieniu do celów rewitalizacji						Źródło finansowania ze środków UE
											Wskaźnik produktu	Własny wskaźnik produktu	Wartość wskaźnika produktu	Wskaźniki rezultatu	Własny wskaźnik rezultatu	Wartość wskaźnika rezultatu	
1	Modernizacja i adaptacja Ratusza na siedzibę Miejskiej i Gminnej biblioteki Publicznej w Trzebnicy	Gminne Centrum Kultury i Sportu	Biblioteka w Trzebnicy działa od 1946r. Swoją pracę zaczynała w dwóch pomieszczeniach i zaledwie od stu książek. Kierownictwo biblioteki sukcesywnie powiększało księgozbiór. Każdego roku zwiększał się krąg czytelników i ilość wypożyczanych książek. Biblioteka kilkakrotnie zmieniała siedzibę. W swoich zasobach posiada ponad 49 tyś książek i stale wzbogaca swoją ofertę. Aktualnie biblioteka mieści się w 3 pokojach w przyziemiu Ratusza. Pomimo ograniczeń lokalowych prowadzi w ograniczonym zakresie działalność kulturalno-oświatową. Obecne warunki lokalowe nie pozwalają na jej sprawne i prężne funkcjonowanie. Niewielka ilość dostępnej powierzchni użytkowej: 95 m2 powoduje, że jedynie znikoma część zbiorów jest dostępna dla czytelników. Klienci ze względu na niewielką powierzchnię dla matek z dziećmi oraz dla osób niepełnosprawnych są niezadowoleni, co przekłada się na spadek czytelnictwa w gminie, mniejszy zakres świadczonych usług i niską funkcjonalność kulturalną biblioteki.	Nowe warunki lokalowe pozwolą rozszerzyć funkcjonalność biblioteki. Biblioteka będzie posiadać nowoczesne i wielofunkcyjne lokale, które staną się miejscem integracji społecznej, zwiększą dostęp do wiedzy i kultury. Biblioteka stanie się nowoczesnym centrum kulturalnym.	3	Zadanie polegać będzie na modernizacji i adaptacji pomieszczeń Ratusza na poziomie parteru, pierwszego piętra oraz poddasza. Do dyspozycji biblioteki zostanie oddana powierzchnia 497m2. Zostaną wykonane podnośniki oraz winda osobowa. Dzięki tym zabiegom obiekt stanie się dostępny dla osób niepełnosprawnych i matek z dziećmi, co pozwoli na likwidację barier dostępu do usług bibliotecznych. W związku z pozyskaniem nowych pomieszczeń zaplanowano zakup wyposażenia.	Trzebnica	Rynek	25	2 034 590,00	57 Inny wskaźnik	Powierzchnia użytkowa budynków poddanych modernizacji/adaptacji - m2	497	5 Wzrost oczekiwanej liczby odwiedzin w objętych wsparciem miejscach należących do dziedzictwa kulturowego i naturalnego oraz stanowiących atrakcje turystyczne (odwiedziny/ rok)	3283	wskaźnik produktu - protokoły odbiorów wskaźnik rezultatu - Roczne sprawozdanie biblioteki K-03	Inne źródło finansowanie
2	Remont Nieruchomość i Wspólnej przy ul. Daszyńskiego 43 w Trzebnicy.	Wspólnota Mieszkańców ul. Daszyńskiego 43	Kompleksowy remont elewacji oraz dachu, połączony z działaniami poprawiającymi charakterystykę energetyczną budynku (częściowe docieplenie ścian i stropu piwnicznego).	- Poprawa estetyki nieruchomości (budynek położony jest w reprezentacyjnej części miasta - bezpośrednio przy deptaku). - Poprawa jakości życia mieszkańców (naprawa nieszczelnego dachu). - Poprawa charakterystyki energetycznej budynku (termoizolacja ścian i stropu piwnicznego). - Poprawa bezpieczeństwa (fragmenty elewacji i dachu spadają na teren wokół nieruchomości)	3	- Remont elewacji. - Remont dachu. - Częściowe docieplenie ścian. - Docieplenie stropu piwnicznego.	Trzebnica	Ignacego Daszyńskiego	43	190 000,00	8 Powierzchnia użytkowa budynków poddanych termomodernizacji - zł	667	25 Inny wskaźnik	liczba osób zamieszkujących nieruchomości	5	w oparciu o dane z ewidencji ludności	RPO WD Działanie 6.3 Rewitalizacja zdegradowanych obszarów

3	Modernizacja budynku mieszkalnego	WM Daszyńskiego 31	Budynek mieszkalny ze względu na duży stopień zniszczenia części wspólnych wymaga prac modernizacyjnych tj.: -wymiany pokrycia dachu -dachówka, instalacja odgromowa, obróbki blacharskie, rynny - remont elewacji - docieplenie budynku - remont klatki schodowej - stolarka okienna , schody, instalacja elektryczna do wymiany - osuszenie budynku - wykonanie izolacji poziomej i pionowej	Głównym celem projektu jest zarówno poprawa stanu technicznego budynku, jak i warunków życia jego mieszkańców. Wykonanie wskazanych prac modernizacyjnych na nieruchomości poprawi wydajność energetyczną budynku, poprawi bezpieczeństwo mieszkańców (odpadający tynk z elewacji)	3	Modernizacja dachu będzie obejmować: wymianę dachówki, wymianę części płaskiej dachu, odbudowa części kominów, wymiana odwodnienia budynku (rynny), naprawa instalacji odgromowej. Elewacja będzie przeprowadzona w zakresie docieplenia budynku wraz z nałożeniem tynków. Remont klatki schodowej w zakresie wymiany stolarki okiennej, naprawa schodów, wymiana instalacji elektrycznej wraz z montażem energooszczędnego oświetlenia. Z uwagi na duże zagrzybenie budynku niezbędne jest przeprowadzenie jego osuszenia częściowo metodą tradycyjną, częściowo iniekcją krystaliczną.	Trzebnica	Daszyńskiego	31	160 000,00	57 Inny wskaźnik	powierzchnia zmodernizowanego budynku - m2	400	25 Inny wskaźnik	liczba osób zamieszkujących budynek - osoby	9	dla wskaźnika produktu-protokół odbioru. Dla wskaźnika rezultatu - lista mieszkańców w budynku	RPO WD Działanie 6.3 Rewitalizacja zdegradowanych obszarów
4	Modernizacja budynku mieszkalnego zlokalizowanego na obszarze rewitalizacji	WM Bochenka 11	Budynek mieszkalny ze względu na duży stopień zniszczenia części wspólnych wymaga prac modernizacyjnych tj.: - remont zabytkowej werandy - remont elewacji budynku - remont klatki schodowej - wymiana schodów, ułożenie tynków strukturalnych na ścianach - montaż ogrodzenia w części frontowej nieruchomości	Głównym celem projektu jest zarówno poprawa stanu technicznego budynku, jak i warunków życia jego mieszkańców. Wykonanie wskazanych prac modernizacyjnych na nieruchomości poprawi bezpieczeństwo mieszkańców, jak i wizualizację budynku przy jednej z głównych ulic w Trzebnicy.	3	Remont elewacji będzie przeprowadzony w zakresie zbitcia i nałożenia nowych tynków z odtworzeniem elementów zabytkowych: gzymsy, rzeźbienia itp. Dodatkowo drewniana weranda będzie odnowiona z zachowaniem rzeźbionych elementów Remont klatki schodowej w zakresie wymiany schodów oraz nałożenie na ściany wewn. tynków strukturalnych celem pokrycia nierówności ścian. Wykonanie ogrodzenia nieruchomości w części frontowej nieruchomości przebiegającego w równej linii z budynkiem (warunki zostały uzgodnione z konserwatorem zabytków)	Trzebnica	Bochenka	11	350 000,00	57 Inny wskaźnik	powierzchnia zmodernizowanego budynku - m2	800	25 Inny wskaźnik	Liczba osób zamieszkujących budynek - osoby	26	Dla wskaźnika produktu-protokół odbioru. Dla wskaźnika rezultatu - lista mieszkańców w budynku	RPO WD Działanie 6.3 Rewitalizacja zdegradowanych obszarów

5	Modernizacja budynku mieszkalnego zlokalizowanego na obszarze rewitalizacyjnym	WM Witosa 12	Budynek mieszkalny ze względu na duży stopień zniszczenia części wspólnych wymaga prac modernizacyjnych tj.: - remont klatki schodowej - wymiana schodów	Głównym celem projektu jest zarówno poprawa stanu technicznego budynku, jak i warunków życia jego mieszkańców. Wykonanie wskazanych prac modernizacyjnych na nieruchomości poprawi bezpieczeństwo osób korzystających z budynku mieszkalnego.	3	Z uwagi na duże uszkodzenia schodów na klatce schodowej, które zagrażają bezpieczeństwu osób z nich korzystających niezbędna jest ich wymiana. Całkowita wymiana stopni na każdej z kondygnacji (dębowe) oraz renowacja i naprawa zabytkowych poręczy i podstopni (opalenie).	Trzebnica	Witosa	12	120 000,00	57 Inny wskaźnik	Powierzchnia zmodernizowanego budynku - m2	1000	25 Inny wskaźnik	liczba osób zamieszkujących budynek - osoby	35	Dla wskaźnika produktu-odbioru. Dla wskaźnika rezultatu-lista mieszkańców w budynku	RPO WD Działanie 6.3 Rewitalizacja zdegradowanych obszarów
6	Rewitalizacja Winnej Góry w Trzebnicy	Gmina Trzebnica	Projekt będzie polegał na zagospodarowaniu Winnej Góry w celu przywrócenia oraz nadania temu obszarowi nowych funkcji kulturalnych, edukacyjnych i rekreacyjnych. W chwili obecnej jest to teren niezagospodarowany, zaniedbany, popadający w coraz większy stan degradacji a przy tym niebezpieczny. Brak monitoringu i oświetlenia sprawia, że ulega on znacznej dewastacji i zaśmieceni. Winna Góra nie jest przystosowana do pełnienia funkcji przestrzeni publicznej dla rodzin z dziećmi, turystów, pielgrzymów licznie odwiedzających Trzebnicę czy poprzez zaniedbane stanowisko archeologiczne do pełnienia funkcji edukacyjnej. Projekt ma na celu zmniejszenie presji na obszary przyrodnicze poprzez zaplanowanie następujących działań:- ścieżki edukacyjne - strefy rekreacyjne wraz z wyposażeniem - budowa obiektu kulturalno-edukacyjnego -budowa małej architektury - budowa drogi dojazdowej -zagospodarowanie terenu	Celem projektu jest zagospodarowanie obszaru Winnej Góry i udostępnienie go w celach edukacyjnych i rekreacyjnych mieszkańcom gminy, turystom oraz pielgrzymom. Projekt będzie również ukierunkowany na poprawę bezpieczeństwa poprzez montaż monitoringu miejskiego.	3	- budowa ścieżek edukacyjnych i rekreacyjnych; - budowa małej architektury; - budowa miejsc rekreacyjnych dla rodzin z dziećmi; - monitoring - budowa atrakcji turystycznych - wyeksponowanie stanowiska archeologicznego - budowa Parku Kulturowego	Trzebnica	Winna	-	623 884,00	44 Powierzchnia obszarów objętych rewitalizacją		1	25 Inny wskaźnik	Liczba zrewitalizowanych obiektów	1	Protokół odbioru	RPO WD Działanie 6.3 Rewitalizacja zdegradowanych obszarów
7	Rewitalizacja Gminy Trzebnica poprzez modernizację ulicy Obornickiej	Gmina Trzebnica	Projekt realizowany będzie na terenie wymagającym podjęcia pilnych działań rewitalizacyjnych, z uwagi na wysoki stopień degradacji przestrzeni publicznej i nasilające się negatywne zjawiska społeczne. Jest on również odpowiedzią na istniejące aktualnie na terenie Miasta Trzebnicy potrzeby, w tym w szczególności zwiększenie przepustowości ruchu samochodowego, konieczność zwiększenia dostępności miasta oraz liczby miejsc parkingowych. W planowanym do przebudowy obszarze występuje brak odpowiedniej liczby miejsc parkingowych. Ponadto identyfikuje się kolejne problemy, takie jak:	Natężenie ruchu na ulicy Obornickiej jest bardzo duże. Według badań przeprowadzonych przez Dolnośląską Służbę Dróg i Kolei we Wrocławiu, zawartych w „Programie infrastruktury drogowej” opublikowanym w czerwcu 2015 r., na drodze Trzebnica – Oborniki Śląskie dobowy ruch obejmuje 4456 samochodów ogółem. Największą ilość stanowią samochody osobowe/mikrobusy bo aż 3774 szt., lekkie samochody ciężarowe	3	a) strona południowa - od ul. Przemysłowej do końca działki nr 5 - budowę chodników i miejsc postojowych, b) strona północna – budowa miejsc postojowych przy wjazdach na ogródki działkowe, nakładka z masy bitumiczno-asfaltowej na całej długości nawierzchni jezdni (920m x 6,50 m = 5980 m2), c) nawierzchnia chodników z kostki betonowej kolorowej o szerokości nie mniejszej	Trzebnica	Obornicka	-	920 000,00	43 Długość przebudowanych dróg gminnych - km		0	25 Inny wskaźnik	Liczba zrewitalizowanych obszarów	1	Protokół odbioru	RPO WD Działanie 6.3 Rewitalizacja zdegradowanych obszarów

			<p>-zły stan nawierzchni ulicy Obornickiej, -brak wydzielonych miejsc parkingowych, z których korzystać mogliby zarówno mieszkańcy, osoby niepełnosprawne oraz turyści, -ograniczony zakres ciągów pieszych oraz zły stan istniejących chodników, który w połączeniu z parkującymi na nich pojazdami, utrudnia ruch pieszy, -niska jakość przestrzeni publicznej i estetyki w obrębie ulicy Obornickiej. Zarysowany stan wskazuje na potrzebę przeprowadzenia rewitalizacji ulicy Obornickiej, poprzez modernizację jej nawierzchni oraz chodników, a także utworzenie wydzielonych miejsc postojowych i wykonanie odwodnienia</p>	<p>(dostawcze) w ilości 272 szt. oraz samochody ciężarowe z przyczepą (214 szt.) i bez przyczepy (134 szt.). Nawierzchnia drogi jest w bardzo złym stanie technicznym. Można zaobserwować liczne ubytki i nierówności. Realizacja zadania zwiększy również bezpieczeństwo mieszkańców poprzez wykonanie chodnika i miejsc postojowych. Co przyczyni się do zmniejszenia ilości wypadków na tej drodze oraz zachęci mieszkańców do pozostawiania samochodów i korzystania z komunikacji publicznej oraz rowerowej</p> <p>Ulica Obornicka w Trzebnicy stanowi główną drogę wylotową z miasta w kierunku na Oborniki Śląskie i Wołów oraz łączy się z drogą wojewódzką E340 i poprzez obwodnicę z drogą krajową nr 5 z wylotem w kierunku Wrocławia i Poznania. Droga będzie stanowiła również połączenie z planowaną drogą ekspresową S5.</p>	<p>niż 1,50 m (około 886 m2), d) nawierzchnia miejsc postojowych z masy bitumiczno-asfaltowej (około 400 m2), e) kanalizacja deszczowa, ewentualne zarurowanie rowu (o ile wystąpi taka konieczność) do odprowadzenia wód opadowych po stronie południowej ulicy, f) oznakowanie docelowe (poziome i pionowe).</p>													
8	<p>REMONT WRAZ Z TERMOMODERNIZACJĄ BUDYNKU WIELORODZINNEGO USYTUOWANEGO NA DZIAŁCE nr 78/4 AM-14 PRZY ul. GŁOWACKIEGO 26 W TRZEBNICY</p>	<p>GMINA TRZEBNICA</p>	<p>Budynek mieszkalny charakteryzuje się znacznym stopniem zniszczenia, który dotyczy części wspólnych tzn. dachu, elewacji, klatki schodowej i braku izolacji poziomej ścian nośnych budynku. W zakresie dachu zniszczona jest więźba dachowa, poszycie dachu, obróbki blacharskie i rynny. W zakresie klatki schodowej zniszczone są tynki oraz drzwi wejściowe do budynku. W zakresie elewacji wymaga ona docieplenia ze względu na niskie parametry i estetykę obiektu. W zakresie braku izolacji poziomej wymagane jest wykonanie izolacji metodą iniekcji krystalicznej.</p>	<p>Celem głównym projektu jest poprawa warunków budynku mieszkalnego poprzez poprawę jego stanu technicznego. Cele pośrednie to min. Zapobieganie dalszej degradacji budynku poprzez remont dachu, poprawa wydajności energetycznej budynku poprzez modernizację elewacji, poprawa walorów estetycznych poprzez nadanie nowej kolorystyki elewacji i klatce schodowej.</p>	<p>3</p>	<p>Remont dachu: wymiana części więźby dachowej, wymiana poszycia dachu z dachówki karpiówki, wymiana orywnowania budynku. Klatka schodowa: wymiana drzwi wejściowych wraz z instalacją domofonu, naprawa tynków i malowanie klatki schodowej. Elewacja: naprawa elewacji poprzez docieplenie styropianem o gr. 8 cm oraz nałożenie tynków</p>	<p>TRZEBNICA</p>	<p>BARTOSZ GŁOWACKI</p>	<p>26</p>	<p>150 000,00</p>	<p>57 Inny wskaźnik</p>	<p>Powierzchnia dachu i elewacji remontowanego budynku - m2</p>	<p>485</p>	<p>25 Inny wskaźnik</p>	<p>Liczba osób zamieszkujących w budynku-osoby</p>	<p>24</p>	<p>Dla wskaźnika produktu-protokół odbioru, dla wskaźnika rezultatu-lista mieszkańców w budynku.</p>	<p>RPO WD Działanie 6.3 Rewitalizacja zdegradowanych obszarów</p>



9	Poprawa bezpieczeństwa i dostępności komunikacyjnej w Gminie Trzebnica poprzez budowę ronda przy ul. Milickiej, Roosevelta i H. Brodatego	Gmina Trzebnica	Głównym problemem w ruchu samochodowym w Trzebnicy są występujące utrudnienia komunikacyjne (korki) na skrzyżowaniu wchodzącym w układ ciągu komunikacyjnego kierującego ruch samochodowy w kierunku na Milicz/Gniezno/Poznań i Oleśnica/Warszawa. Obecnie przejazd na skrzyżowaniu ulic: H. Brodatego, Milickiej i Roosevelta zajmuje bardzo dużo czasu. Drogi są wąskie, brakuje dodatkowych pasów. Stojące w korkach samochody zanieczyszczają środowisko, są uciążliwe dla mieszkańców i turystów przybywających do Międzynarodowego Sanktuarium Św. Jadwigi Śląskiej (ok. 70 000 rocznie). Skrzyżowanie znajduje się w ścisłym centrum miasta. Trzeba przez nie przejechać, aby dostać się do się do najważniejszych budynków użyteczności publicznej w gminie, takich jak: Urząd Miasta, Urząd Skarbowy, Zakład Ubezpieczeń Społecznych, przedszkola i szkoły, Trzebnickie Centrum Medyczne, Szpital Powiatowy, Starostwo Powiatowe oraz wielu innych obiektów. Brak drożności ruchu wynika z niedostosowania drogi do zwiększonego ruchu samochodowego. Pasy drogowe są wąskie i ciasne, duży ruch samochodów ciężarowych wpływa także na obniżone poczucie bezpieczeństwa kierujących samochodami osobowymi oraz pieszych i rowerzystów.	Inwestycja wpłynie na wzrost przepustowości samochodowej w Trzebnicy, oraz zwiększenie bezpieczeństwa komunikacyjnego, dostępności do obszarów aktywności gospodarczej, obszarów turystycznych niezwykle cennych kulturowo a także do rynku pracy i usług publicznych.	3	Projekt będzie polegał na przebudowie skrzyżowania polegającej na budowie ronda przy ul. Brodatego, Milickiej i Roosevelta łączącego drogę krajową nr 15, drogę gminą z drogą wojewódzką nr E340. Projekt przyczyni się do likwidacji wąskiego gardła komunikacyjnego, tym samym służyć będzie poprawie dostępności transportowej w regionie. Będzie można uzyskać lepsze połączenie z drogą publiczną w kierunku na Milicz/Gniezno i dalej Poznań oraz drogą wojewódzką nr 340 w kierunku Oleśnicy i dalej na Warszawę.	Trzebnica	Milicka	-	999 969,00	57 Inny wskaźnik	Łączna długość projektowanego układu drogowego - mb.	253	25 Inny wskaźnik	brak	0	protokół odbioru	Inne źródło finansowanie
10	Budowa i modernizacja przejść dla pieszych	Gmina Trzebnica	Poprawa bezpieczeństwa, w szczególności pieszych i rowerzystów, w ruchu drogowym na terenie miasta. Zgodnie z danymi statyst. ok. 30 procent ofiar wypadków drogowych stanowią piesi. Projekt zakłada poprawę bezpieczeństwa niechronionych uczestników ruchu drogowego na 4 wlotowych trasach do miasta o znacznym natężeniu ruchu tj: ul. Brodatego (wjazd od Oleśnicy – DW 340), ul. Oleśnicka (wjazd od strony Łoziny - droga powiatowa), ul. Milicka (ciąg DK 15) oraz ul. Prusicka (ciąg DK15). Założeniem projektu jest wykonanie w technologii znakowania chemoutwardzalnego strukturalnego grubowarstwowego czterech, biało -czerwonych przejść dla pieszych dostosowanych do potrzeb osób niepełn. ruchowo i	Celem projektu jest poprawa bezpieczeństwa pieszych i rowerzystów poprzez zapewnienie możliwości bezpiecznego pokonania dróg o znacznym natężeniu ruchu pojazdów. Stworzenie bezpiecznego, nadzorowanego systemu ruchu pieszych pomiędzy terenami rekreacyjnymi lub obiektami centrotwórczymi wpłynie na poprawę jakości życia mieszkańców oraz będzie przeciwdziałać wykluczeniu społecznemu grupy osób niepełnosprawnych ruchowo i osób dla których	3	1. Wykonanie projektów budowlanych (w zakresie instalacji oświetlenia przejść) - przyłącza energetyczne lub maszty z ogniwami fotowoltaicznymi i generatorami wiatrowymi 2. Wykonanie projektów stałej organizacji ruchu 3. Budowa nowych przejść i przejazdów i modernizacja istniejących przejść dla pieszych, instalacja i podłączenie do sytemu monitoringu miejskiego kamer stacjonarnych nadzorujących odcinki dróg z wykonanymi w	Trzebnica	Brodat ego	23	150 000,00	40 Liczba wspartych obiektów infrastruktury zlokalizowanych na rewitalizowanych obszarach - szt.	liczba nieustalonych sprawców w zdarzeniach drogowych z udziałem pieszych	4	25 Inny wskaźnik	0	Informacje z Komendy Powiatowej Policji w Trzebnicy (statystyka zdarzeń drogowych). Informacje z zapisu wykonanego monitoringu wizyjnego	RPO WD Działanie 6.3 Rewitalizacja zdegradowanych obszarów	

			<p>dwóch przejazdów dla rowerzystów wraz z ich oświetleniem. W chwili obecnej w lokalizacji ul. Brodatego i ul. Oleśnicka brak jest wyznaczonych przejść dla pieszych. Obszar ten w ostatnim czasie dynamicznie rozwija się w zakresie budownictwa mieszkalnego (osiedle domów jednorodzinnych od strony drogi nr 340 oraz osiedle budynków wielolokalowych od ul. Oleśnickiej). Co przekłada się na znaczny wzrost natężenia ruchu, w tym ruchu pieszych i rowerzystów. Dodatkowym czynnikiem jest planowane połączenie ul. Brodatego ciągiem pieszo-rowerowym z m. Sulisławice. Przejście przez ul. Brodatego i ul. Oleśnicką powyżej linii ul. Czereśniowej jest możliwe jedynie wzdłuż skrzyżowań. Miejsca te nie są obecnie oświetlone. Na ul. Milickiej (na wys. ul. Piwnicznej) oraz na ul. Prusickiej (odcinek pomiędzy miejscowością Nowy Dwór a ul. Hilgi Brzoski) znajdują się obecnie przejścia dla pieszych wykonane w standardowej technologii (znaki D-6 i P-10) Miejsca te ze względu na sąsiadujące obiekty (targowisko miejskie, kompleks obiektów handlowych, cmentarz) charakteryzują się zwiększonym natężeniem ruchu pieszych. Położone są w ciągu drogi krajowej nr 15. Przejście przez ul. Prusicką ze względu na istniejący lewoskręt w ul. H. Brzoski jest dość niebezpieczne dla pieszych.</p>	<p>przekraczanie ruchliwych dróg stwarza zwiększone zagrożenie (osoby w podeszłym wieku, dzieci). Dodatkowym celem jest wprowadzenie nadzoru wizyjnego (objęcie monitoringiem miejskim) lokalizacji obiektów projektu.</p>	ramach projektu przejściami												
11	<p>Poprawa bezpieczeństwa i dostępności komunikacyjnej w Gnie Trzebnica poprzez budowę ronda przy ul. Milickiej, Witosa, Prusickiej i Bochenka</p>	Gmina Trzebnica	<p>Głównym problemem w ruchu samochodowym w Trzebnicy są występujące utrudnienia komunikacyjne (korki) na położonych blisko siebie skrzyżowaniach wchodzących w układ ciągu komunikacyjnego kierującego ruch samochodowy w kierunku Milicz/Gniezno, Oleśnica/Warszawa oraz Wrocław/Poznań. Obecnie przejazd z głównych skrzyżowań ulic: Prusickiej, Milickiej i Witosa zajmuje dużo czasu. Drogi są wąskie, brakuje dodatkowych pasów. Stojące w korkach samochody zanieczyszczają środowisko, są uciążliwe dla mieszkańców gminy (23 711 osób) i turystów przybywających do Międzynarodowego Sanktuarium Św. Jadwigi Śląskiej (ok 70 000 rocznie). Problem nasila się w</p>	<p>Zadanie budowy ronda przy ul. Milickiej, Witosa, Prusickiej i Bochenka ma na celu usprawnienie organizacji ruchu, polepszenie płynności ruchu kołowego i pieszego w mieście przy zwiększonym bezpieczeństwie komunikacyjnym. ulic. Ronda spowalniają ruch, ale nie wstrzymują go na dłuższy czas. Dzięki temu zachowana zostanie płynność ruchu, a kierowcy zmuszeni będą do wyhamowania, co bezpośrednio przyczyni się do zwiększenia bezpieczeństwa pieszych, jak i samych kierowców.</p>	3	<p>Zadanie obejmować będzie przebudowę skrzyżowania ulic: Prusickiej, ks Bochenka, Witosa i Milickiej, położenie nowej nawierzchni, odwodnienie, wyznaczenia wysp na przejścia dla pieszych wraz z likwidacją świateł ulicznych, oznakowanie ronda. Efektem Projektu będzie min 0,6 km przebudowanych dróg.</p>	Trzebnica	Wincen tego Witosa, Milicka, Bochenka, Prusicka	-	1 176 470,00	43 Długość przebudowanych dróg gminnych - km	0	25 Inny wskaźnik	wzrost przepustowości ruchu samochodowego (%)	30	protokół odbioru końcowego robót, pomiar czasu przejazdu przez przebudowane skrzyżowanie	RPO WD Działanie 6.3 Rewitalizacja zdegradowanych obszarów

			<p>związku z rosnącym natężeniem ruchu wynikającym również z tendencji wzrostu demograficznego w Trzebnicy. W latach 2010 – 2014 liczba ludności w Gminie zwiększyła się o 3,3%. Wzrost liczby ludności w pierwszej kolejności tłumaczyć można napływem na teren Gminy nowych mieszkańców. Napływ ten spowodowany jest również korzystną (względem Wrocławia) lokalizacją Gminy Trzebnica oraz jej atrakcyjnymi walorami środowiskowymi. Powyższą tezę potwierdza fakt, szybszego wzrostu liczby ludności na obszarach wiejskich Gminy (wzrost o 4%). Wymienione skrzyżowanie znajduje się w ścisłym centrum miasta. Trzeba przez nie przejechać, aby dostać się do się do najważniejszych budynków użyteczności publicznej w gminie, takich jak: Urzędu Miasta, Urzędu Skarbowego, Zakładu Ubezpieczeń Społecznych,, przedszkoli i szkół podstawowych, Trzebnickiego Centrum Medycznego, Szpitala Powiatowego, Starostwa Powiatowego oraz wielu innych obiektów. Brak drożności ruchu wynika z niedostosowania dróg do zwiększonego ruchu samochodowego. Pasy drogowe są wąskie i ciasne, duży ruch samochodów ciężarowych wpływa także na obniżone poczucie bezpieczeństwa kierujących samochodami osobowymi oraz pieszych i rowerzystów.</p>	<p>Dzięki płynności ruchu zmniejszona zostanie emisja szkodliwych substancji do atmosfery wpływając na poprawę stanu środowiska w Trzebnicy. Dzięki realizacji projektu złagodzony zostanie problem korków w ścisłym centrum Trzebnicy co wpłynie na poprawę jakości życia mieszkańców.</p>														
12	<p>REMONT DACHU WRAZ TERMOMODERNIZACJĄ BUDYNKU WIELORODZINNEGO NA DZIAŁCE NR 14/8 AM-13 PRZY UL. KOŚCIELNEJ 8A W TRZEBNICY</p>	<p>GMINA TRZEBNICA</p>	<p>Budynek mieszkalny charakteryzuje się znacznym stopniem zniszczenia, który dotyczy części wspólnych tzn. dachu ,kominów, elewacji, stolarki okiennej i drzwiowej, braku izolacji poziomej ścian nośnych budynku. W zakresie dachu zniszczone jest poszycie z papy, obróbki blacharskie i rynny. W zakresie elewacji wymaga ona docieplenia ze względu na niskie parametry i estetykę obiektu, a także wymiany stolarki okiennej drewnianej i drzwiowej. W zakresie braku izolacji poziomej wymagane jest wykonanie izolacji metodą iniekcji krystalicznej.</p>	<p>Celem głównym projektu jest poprawa warunków budynku mieszkalnego poprzez poprawę jego stanu technicznego. Cele pośrednie to min. Zapobieganie dalszej degradacji budynku poprzez remont dachu, poprawa wydajności energetycznej budynku poprzez modernizację elewacji, poprawa walorów estetycznych poprzez nadanie nowej kolorystyki elewacji, wymianę stolarki okiennej drewnianej i drzwiowej oraz wykonanie izolacji poziomej ścian nośnych.</p>	3	<p>Remont dachu: wymiana poszycia dachu z papy termozgrzewalnej, uzupełnienie tynków na kominach, wymiana orynnowania budynku. Elewacja: naprawa elewacji poprzez docieplenie styropianem oraz nadanie nowej kolorystyki elewacji, wymiana stolarki okiennej drewnianej i drzwiowej oraz wykonanie izolacji poziomej ścian nośnych budynku.</p>	TRZEBNICA	KOŚCIE LNA	8A	110 000,00	57 Inny wskaźnik	Powierzchnia dachu i elewacji remontowanego budynku - m2	262	25 Inny wskaźnik	Liczba osób zamieszkujących w budynku - osoby	4	Dla wskaźnika produktu-protokół odbioru , dla wskaźnika rezultatu-lista mieszkańców w budynku.	RPO WD Działanie 6.3 Rewitalizacja zdegradowanych obszarów

13	Rewitalizacja budynku Urzędu Miejskiego w Trzebnicy	Gmina Trzebnica	Budynek Urzędu Miejskiego w Trzebnicy znajduje się w centralnym punkcie miasta, nieopodal turystycznych miejsc, ponadto posiada możliwość rozbudowy obiektu o powierzchnię galerii wystawienniczej, dlatego jest najlepszym miejscem do tego rodzaju inwestycji.	Celem projektu jest rozbudowa budynku Urzędu Miejskiego w Trzebnicy o powierzchnię przeznaczoną na utworzenie Trzebnickiej Galerii Sztuki, która stworzy optymalne warunki do prowadzenia promocji kultury i uatrakcyjnienie działalności związanej z kulturą.	3	Zakres rzeczowy inwestycyjnego przedstawia się następująco: 1. Rozbudowa budynku Urzędu Miejskiego o salę galerii z dachem zielonym, 2. Adaptacja pomieszczeń piwnicznych Urzędu na zaplecze galerii, 3. Przebudowa sieci kanalizacyjnych w tym przeniesienie studzienki kanalizacyjnej na odcinku nowo projektowanej galerii, 4. Roboty wykończeniowe zewnętrzne i wewnętrzne, 5. Aranżacja wnętrza wystawowego.	Trzebnica	pl. M.J. Piłsudskiego	1	808 500,00	40 Liczba wspartych obiektów infrastruktury zlokalizowanych na rewitalizowanych obszarach - szt.	1	25 Inny wskaźnik	Powierzchnia obszarów objętych rewitalizacją [ha]	0	Protokół odbioru robót	RPO WD Działanie 6.3 Rewitalizacja zdegradowanych obszarów
14	Modernizacja budynku mieszkalnego zlokalizowanego na obszarze rewitalizowanym	WM Bochenka 17	Budynek mieszkalny ze względu na duży stopień zniszczenia części wspólnych wymaga prac modernizacyjnych tj.: - remont elewacji - częściowe docieplenie budynku, zbitcie i nałożenie nowych tynków - remont klatki schodowej - stolarka okienna	Głównym celem projektu jest zarówno poprawa stanu technicznego budynku, jak i warunków życia jego mieszkańców. Wykonanie wskazanych prac modernizacyjnych na nieruchomości poprawi bezpieczeństwo mieszkańców, jak i wizualizację budynku przy jednej z głównych ulic w Trzebnicy	3	Remont elewacja będzie przeprowadzony w zakresie docieplenia jednej ze ścian szczytowych budynku styropianem 10 cm, z pozostałych ścian budynku będzie usuwany i nakładany nowy tynk. Remont klatki schodowej w zakresie wymiany stolarki okiennej wymiana zabytkowych okien na drewniane z zachowaniem podziałów	Trzebnica	Bochenka	17	120 000,00	57 Inny wskaźnik	400	25 Inny wskaźnik	liczba osób zamieszkujących budynek-osoby	16	Dla wskaźnika produktu-protokół odbioru. Dla wskaźnika rezultatu- lista mieszkańców w budynku	RPO WD Działanie 6.3 Rewitalizacja zdegradowanych obszarów
15	Rewitalizacja Gminy Trzebnica poprzez zagospodarowanie nasypu kolejowego .	Gmina Trzebnica	Nasyp kolejowy zlokalizowany jest w centralno-wschodniej części miasta pomiędzy zrewitalizowanym Parkiem Solidarności oraz kompleksem Sportowym "ORLIK". Nasyp prowadzi również do terenów rekreacyjnych znajdujących się przy Stawach Trzebnickich oraz Parku Wodnego "Zdrój" i Lasu Bukowego. Nasyp jest terenem niebezpiecznym zawierającym jedynie częściowe zabezpieczenie przed upadkiem w niewygodnych miejscach (wiadukt). W chwili obecnej występuje tam nawierzchnia z kruszywa - piasku, żwiru i tłuczni. Ten zdegradowany obszar wymaga rewitalizacji gdyż jest bezpośrednim łącznikiem terenów rekreacyjnych w różnych częściach miasta a sam w sobie stanowi niezwykłą atrakcję i pamiątkę chlubnej przeszłości.	Celem projektu jest zagospodarowanie atrakcyjnie położonej przestrzeni publicznej. Ze względu na lokalizację nasypu pomiędzy Parkiem Solidarności a kompleksem Sportowym "ORLIK" rewitalizacja tej części miasta pozwoli na stworzenie miejsca, gdzie mieszkańcy Gminy Trzebnica będą mogli korzystać z powstałej infrastruktury. Rewitalizacja zlokalizowanego nasypu pozwoli mieszkańcom Gminy Trzebnica na aktywne spędzenie czasu na świeżym powietrzu. Zagospodarowanie terenu wpłynie korzystnie na wizerunek tej części miasta, pozwoli również na zmniejszenie się liczby	3	W ramach zadania przewidziana jest budowa zjazdu, budowa drogi wewnętrznej bez wyodrębnionej jezdni i chodników, budowa kanalizacji deszczowej, budowa ciągu pieszego oraz przebudowa oświetlenia.	Trzebnica	1-go Maja	-	663 386,00	44 Powierzchnia obszarów objętych rewitalizacją-ha	0	25 Inny wskaźnik	brak wskaźnika rezultatu	0	protokół odbioru	RPO WD Działanie 6.3 Rewitalizacja zdegradowanych obszarów

				przestępstw społecznie uciążliwych, poprzez dodatkowe oświetlenie.															
16	Rewitalizacja Gminy Trzebnica poprzez przebudowę ul. Solnej na odcinku od ul. Daszyńskiego do ul. Głowackiego	Gmina Trzebnica	<p>Przedmiotem projektu jest rewitalizacja ul. Solnej polegająca na zagospodarowaniu obszaru publicznego i nadaniu mu nowej funkcji rekreacyjnej – deptaka. Ul. Solna stanowi bardzo słabo wykorzystany i niewłaściwie zagospodarowany obszar miasta. W ramach projektu planuje się udrożnić drogę oraz zmienić jej wizerunek poprzez wymianę istniejących nawierzchni i budowę fontanny oraz oświetlenia. Ulica Solna jest w średnim stanie technicznym jednak jej nawierzchnia oraz oświetlenie wymaga remontu. Ulica jest położona w centrum miasta w obszarze o charakterze zabytkowym. Obszar projektu stanowi bardzo słabo wykorzystany i niewłaściwie zagospodarowany teren miasta. Planuje się udrożnić drogę oraz zmienić jej wizerunek poprzez wymianę istniejących nawierzchni bitumicznych, z płytek betonowych i betonu, które są w złym stanie technicznym. Ulica Solna zlokalizowana jest w środkowej części miasta, na terenie zabudowy mieszkaniowej o wysokiej intensywności z usługami towarzyszącymi. Jest ulicą o charakterze drogi lokalnej. Na odcinku od ul. Głowackiego do wjazdu na działkę wydzielona jest jezdnia o nawierzchni bitumicznej, natomiast od ul. Daszyńskiego wydzielony jest ciąg pieszo-jezdny, który nie jest ogólnodostępny przez pojazdy. Generalnie odcinek ulicy Solnej wykorzystywany jest głównie do ruchu pieszych. Od strony Daszyńskiego w środkowej części zlokalizowane są dwa trawniki w kształcie trójkątów wygrozione z cegły w średnim stanie technicznym, które znacząco zmniejszają</p>	<p>Celem projektu jest modernizacja drogi lokalnej - ulicy Solnej na odcinku od ul. Daszyńskiego do ul. Głowackiego. Realizacja projektu wpłynie pozytywnie na dostosowanie przestrzeni publicznej do potrzeb rekreacyjnych mieszkańców gminy. Inwestycja będzie miała wpływ na poprawę wizerunku miasta. Planowane zmiany w zagospodarowaniu terenu będą w głównej mierze polegały na usunięciu ze środkowej części ulicy istniejących trawników oraz zmianie zużytych nawierzchni.</p>	3	<p>Przebudowa ulicy Solnej na odcinku od ul. Daszyńskiego do ul. Głowackiego będzie obejmowała następujący zakres:</p> <ul style="list-style-type: none"> <li>- zmiany w zagospodarowaniu terenu polegające na usunięciu ze środkowej części ulicy istniejących trawników oraz zmianie zużytych nawierzchni</li> <li>- ulica leży w centrum miasta w obszarze o charakterze zabytkowym planuje się wymienić istniejące nawierzchnie na nawierzchnie kamienne z kotki i płyt kamiennych</li> <li>- w ramach zadania planowana jest również przebudowa istniejącej kanalizacji i rozbudowie oświetlenia</li> <li>- w zakres inwestycji wchodzi również budowa fontanny.</li> </ul>	Trzebnica	Głowackiego	-	993 115,00	43 Długość przebudowanych dróg gminnych - km	0	25 Inny wskaźnik	BRAK	0	protokół odbioru	RPO WD Działanie 6.3 Rewitalizacja zdegradowanych obszarów		

		przepustowość ruchu pieszego. Ulica Daszyńskiego przylegająca do ul. Solnej w poprzedniej perspektywie finansowej została zrewitalizowana i powstał na niej deptak.																	
--	--	---	--	--	--	--	--	--	--	--	--	--	--	--	--	--	--	--	--

Źródło: opracowanie własne.

Załącznik 2. Projekty i przedsięwzięcia rewitalizacyjne Lista B

Lp.	Nazwa projektu	Nazwa wnioskodawcy	Krótki opis problemu jaki ma rozwiązać realizacja projektu	Cel projektu	Cel rewitalizacji	Zakres realizacji zadań	Miejsce realizacji danego projektu na obszarze rewitalizowany			Szacowana wartość projektu	Prognozowane produkty i rezultaty wraz ze sposobem ich oceny i zmierzenia w odniesieniu do celów rewitalizacji							Źródło finansowania ze środków UE
											Wskaźnik produktu	Własny wskaźnik produktu	Wartość wskaźnika produktu	Wskaźniki rezultatu	Własny wskaźnik rezultatu	Wartość wskaźnika rezultatu	Sposób pomiaru wskaźników	
1	Budowa placu zabaw przy kompleksie budynków użyteczności publicznej (żłobek, przedszkole) przy ul. 3-go Maja w Trzebnicy	Gmina Trzebnica	Trzebnica leży w sercu Krainy Wzgórz Trzebnickich, zatem na obszarze niezwykle pod wieloma względami. Uwagę przyciąga charakterystyczny krajobraz-malownicze Wzgórze i lasy, rozległe tereny słynnych trzebnickich sadów. Położenie Trzebnicy oraz dostęp do rozwiniętej sieci dróg spowodowało w ostatnich latach duże zainteresowanie osadnicze, szczególnie młodych ludzi z dziećmi. Mieszkańcy gminy chcieliby, aby ich dzieci korzystały z atrakcyjnych, bogatych w formę i kolor urządzeń zabawowych, które dodatkowo pobudzają wyobraźnię, uwalniają i najważniejsze spełniają wymogi bezpieczeństwa. Z czasem plac zabaw stanie się "kuźnią" pomysłów na atrakcyjne spędzenie czasu. Plac zabaw będzie także miejscem spotkań rodziców, a więc miejscem wymiany poglądów, nawiązywania kontaktów społecznych, relacji międzyludzkich i przyjaźni sąsiedzkich.	Przedmiotowy plac zabaw powstanie na części działki Nr 25 AM - 12 w Trzebnicy, gdzie obok planowana jest budowa kompleksu budynków użyteczności publicznej. Teren leży w pobliżu Szkoły Podstawowej Nr 2, Szkoły Muzycznej I-go stopnia jak również terenów rekreacyjno-sportowych: Park Solidarności, boiska ORLIK, Lasu Bukowego i Gminnego Parku Wodnego "Zdrój". Wybudowany plac zabaw będzie uzupełnieniem miejsc rekreacyjnych aktywnego wypoczynku dla mieszkańców Gminy Trzebnica.	1	W ramach realizacji projektu na powierzchni około 3000 m2 powstanie plac zabaw dla dzieci podzielony na 3 strefy: 1. Strefa dla dzieci najmłodszych (żłobkowych). W ramach tej strefy zostaną zamontowane nowoczesne i certyfikowane urządzenia: zestaw zabawowy ze zjeżdżalnią, wieżyczkami, ścianką wspinaczkową, zestaw zabawowy „domek”; zestaw zabawowy ze zjeżdżalnią, wieżyczką, schodkami, huśtawka wahadło; stoliki z siedziskami; bujak sprężynowy; 2. Strefa dla dzieci w wieku od 3-6 lat, która obejmować będzie m. in. zestaw huśtawek z siedzeniami kubelkowymi i/lub deseczkami; huśtawka „orle gniazdo”; karuzela; zestaw zabawowy ze zjeżdżalnią, wieżyczkami, ścianką wspinaczkową, mostkami, rurami i linami; zestaw zabawowy ze zjeżdżalnią, mostkami, wieżyczkami, linearyzm, podestami; zestaw zabawowy składający się z drabinek i linearyzm; piaskownica. 3. Strefa ogólna, która obejmować będzie: stoły piknikowe dla	Trzebnica	ul. 3-go Maja	-	561 000,00	40 Liczba wspartych obiektów infrastruktury zlokalizowanych na rewitalizowanych obszarach - szt.	1	5 Wzrost oczekiwanej liczby odwiedzin w objętych wsparciem miejscach należących do dziedzictwa kulturowego i naturalnego oraz stanowiących atrakcje turystyczne (odwiedziny/ rok)	1000	Zostanie przeprowadzone badanie ankietowe	Inne źródło finansowanie		

					dorosłych i dzieci; Pod zamontowanymi urządzeniami zabawowymi zostanie wykonana bezpieczna powierzchnia syntetyczna poliuretanowa w kolorze zgaszonej zieleni. Teren placu zabaw zostanie ogrodzony dla zapewnienia bezpieczeństwa korzystających z niego dzieci i dostosowany dla osób niepełnosprawnych													
2	BUDOWA HALI WIDOWISKOWO-SPORTOWEJ PRZY SZKOLE PODSTAWOWEJ NR 2 W TRZEBNICY WRAZ Z ZAGOSPODAROWANIEM TERENU I INFRASTRUKTURĄ TECHNICZNA	Gmina Trzebnica	<p>Funkcjonująca SP 2 nie posiada pełnowymiarowej hali sportowej. Do prowadzenia zajęć wychowania fizycznego zostały zaadaptowane dwa niewielkie pomieszczenia w budynku szkoły. Umożliwiają one prowadzenie zajęć w bardzo wąskim zakresie dyscyplin sportowych. Małe i niskie pomieszczenia znacząco ograniczają możliwości edukacyjne dzieci i znacznie ograniczają prowadzenie treningów uczniom w godzinach lekcyjnych. W Gminie działa wiele drużyn, klubów i stowarzyszeń sportowych, gdzie trenuje ponad 500 osób, w tym ponad 300 dzieci i młodzieży. Kluby sportowe, które w okresie letnim korzystają z boisk szkolnych i stadionu prowadzą zajęcia dla młodzieży trzy razy w tygodniu natomiast zimą i jesienią ze względu na ograniczenia w dostępie do hal sportowych treningi są prowadzone maksymalnie 1 lub sporadycznie 2 razy w tygodniu. Zainteresowanie sportem w Gminie wśród najmłodszych uczestników wzrasta. Każdego roku jest tworzone coraz więcej grup treningowych dla dzieci. Z drugiej strony brak jest wystarczającego dostępu do infrastruktury, która umożliwiłaby prawidłową</p>	<p>Głównym celem projektu będzie stworzenie warunków dla rozwoju aktywności sportowo-kulturalnej i w gminie Trzebnica poprzez budowę hali widowiskowo-sportowej. Nowa Hala sportowa zdywersyfikuje możliwość uprawiania większej ilości dyscyplin sportowych w Trzebnicy, przyczyni się do rozwoju aktywności klubów sportowych, pobudzi mieszkańców do chętniejszego udziału w imprezach kulturalno-sportowych. W zaplanowanej do wybudowania hali będą odbywały się zajęcia sportowe uczniów Szkoły Podstawowej nr 2 w Trzebnicy, imprezy sportowe o zasięgu zarówno regionalnym jak i ogólnopolskim. W obiekcie będzie można organizować m.in.: turnieje i zawody sportowe oraz rozgrywki ligowe w piłce siatkowej, koszykowej, piłce nożnej halowej, piłce ręcznej oraz tenisie.</p>	1	Planowana do realizacji budowa hali widowiskowo-sportowej będzie zlokalizowana bezpośrednio przy Szkole Podstawowej nr 2 w Trzebnicy. Hala zostanie połączona łącznikiem podziemnym ze szkołą, aby dzieci mogły bezpiecznie przechodzić na lekcje wychowania fizycznego wprost ze szkoły, bez względu na panujące warunki atmosferyczne i natężenie ruchu przy ul. 3-go maja. Budowa łącznika stanowić będzie osobny projekt, który będzie realizowany równolegle do budowy hali. Na teren pod budowę hali wyznaczono działkę nr 28/1 i 25 AM-12 oraz działki nr 50 AM-11 przy ul. 3-go Maja i Wesolej w Trzebnicy. Na wymienionych działkach przewiduje się budowę hali widowiskowo-sportowej wraz z infrastrukturą techniczną i zagospodarowaniem terenu wokół niej	Trzebnica	3 Maja	1	11 200 000,00	57 Inny wskaźnik	liczba wybudowanej infrastruktury w szt	1	25 Inny wskaźnik	Ilość dyscyplin sportowych jakie można uprawiać w wybudowanym obiekcie (szt.)	5	Protokół odbioru	Inne źródło finansowanie



			<p>realizację założeń programowych podczas treningów. Na terenie Trzebnicy, która jest miastem powiatowym i pełni rolę regionalnego centrum aktywności sportowej funkcjonują dwie hale sportowe o wymiarach 40x20 m zawierające niepełnowymiarowe boiska do piłki ręcznej, koszykówki i siatkówki. Hala ZAPO, obsługująca przede wszystkim 315 uczniów z przyległego Gimnazjum nr 1, posiada widownię na zaledwie 140 miejsc. W związku z tym, że obiekt powstał w latach 90 i od tego momentu nie był modernizowany, nie spełnia współczesnych standardów do uprawiania dyscyplin sportowych i organizowania zawodów. Natomiast Hala przy SP 3 obsługuje przede wszystkim 679 uczniów. Jej niepełnowymiarowe boisko wprowadza ograniczenia w uprawianiu różnych dyscyplin sportowych.</p>		<p>obejmującym budowę miejsc parkingowych z dojazdami, dojść pieszych, oświetlenia, elementów małej architektury oraz zieleni. Hala została zaprojektowana w taki sposób, że jej wyższa część mieści boisko sportowe z trybunami oraz jej funkcje pomocnicze. Niższa część zawiera zaplecze higieniczno-sanitarne dla uczniów, zawodników i trenerów oraz część administracyjną. Do hali będą prowadziły dwa niezależne wejścia. Główne od przestronnego holu oraz drugie połączone łącznikiem ze Szkołą Podstawową nr 2 dla uczniów szkoły. W szatniach zaprojektowano miejsce dla 4 grup po 20 uczniów, 2 grup po 4 uczniów niepełnosprawnych oraz 8 nauczycieli. W hali przewiduje się pełnowymiarowe boisko z możliwością podziału mobilnymi ściankami na trzy mniejsze boiska do prowadzenia zajęć szkolnych. Obiekt posiadać będzie boisko do gry piłki siatkowej, koszykowej, ręcznej, halowej piłki nożnej oraz tenisa. Planowana jest również widownia z miejscami na trybunach stałych i składanych na 886 osób, również dla osób niepełnosprawnych.</p>															
--	--	--	--	--	--	--	--	--	--	--	--	--	--	--	--	--	--	--	--	--



			<p>edukacyjne dzieci i znacznie ograniczają prowadzenie treningów uczniom w godzinach lekcyjnych oraz szkolnym klubom sportowym w godzinach pozalekcyjnych. Szkoła nie posiada boiska, ani żadnych innych urządzeń lekkoatletycznych przez co dzieci nie mają stworzonych warunków dla uprawiania większości sportów lekkoatletycznych (biegów sprinterskich oraz długodystansowcy, skoków w dal, rzutów kulą, gier zespołowych na świeżym powietrzu).</p>		<p>poliuretanowej, która charakteryzuje się wysokim stopniem elastyczności i sprężystości, co zapewnia dobre pochłanianie energii uderowej, chroniąc przy tym narażone na kontuzję stawy, kolana i łokcie.</p> <p>Bezpieczeństwo wszystkich osób korzystających z boiska jest jednym z najważniejszych elementów, na etapie projektowania i wykonania inwestycji. Boisko zostanie ogrodzone i wyposażone w niezbędne wyposażenie sportowe (bramki, stelaże, kosze), oraz elementy małej architektury takie jak kosze, ławki, stoliki.</p>												
4	Zachowanie i udostępnianie Winnej Góry w Trzebnicy wraz z otoczeniem	Gmina Trzebnica	<p>Winna Góra jest obszarem zaniedbanym, zdegradowanym i niebezpiecznym. Jest to teren niewystarczająco wyposażony w infrastrukturę techniczną i społeczną. Występuje dość silny brak rozwiązań ukierunkowanych na wykorzystanie Winnej Góry w sferze przestrzenno-funkcjonalnej, atrakcyjnej dla mieszkańców gminy oraz turystów. Brak wykorzystania potencjału rekreacyjnego, naukowego (najstarsze ślady bytowania człowieka w Polsce) edukacyjnego (ścieżki przyrodnicze, Park Kulturowy).</p>	<p>Projekt będzie polegał na zagospodarowaniu Winnej Góry w celu przywrócenia oraz nadania temu obszarowi nowych funkcji kulturalnych, edukacyjnych i rekreacyjnych. W chwili obecnej jest to teren niezagospodarowany, zaniedbany, popadający w coraz większy stan degradacji a przy tym niebezpieczny. Brak monitoringu i oświetlenia sprawia, że ulega on znacznej dewastacji i zaśmieceniu.</p> <p>Winna Góra nie jest przystosowana do pełnienia funkcji przestrzeni publicznej dla rodzin z dziećmi, turystów, pielgrzymów licznie odwiedzających Trzebnicę czy poprzez zaniedbane stanowisko archeologiczne do pełnienia funkcji edukacyjnej.</p> <p>Projekt ma na celu zmniejszenie presji na obszary przyrodnicze poprzez zaplanowanie następujących działań:</p> <ul style="list-style-type: none"> <li>- ścieżki edukacyjne</li> <li>- strefy rekreacyjne wraz z wyposażeniem</li> <li>- budowa obiektu kulturalno-edukacyjnego</li> <li>- budowa małej architektury</li> </ul>	1	Budowa ścieżek edukacyjnych oraz powiązanej z nimi małej architektury	Trzebnica	Winna	-	918 976,00	57 Inny wskaźnik	Zasięg realizowanych przedsięwzięć edukacyjnych no-promocyjnych oraz informacyjnych	1180	5 Wzrost oczekiwanej liczby odwiedzin w objętych wsparciem miejscach należących do dziedzictwa kulturowego i naturalnego oraz stanowiących atrakcje turystyczne (odwiedziny/ rok)	1000	Badania ankietowe	Inne źródło finansowanie

				Budowa drogi dojazdowej -zagospodarowanie terenu															
5	WRACAMY (dla 30 matek z Gminy Trzebnica planujących powrót na otwarty rynek pracy po uradzeniu dziecka)	Gmina trzebnica	<p>Na terenie Gminy Trzebnica występuje problem niewystarczającej infrastruktury związanej ze świadczeniem usług społecznych dla osób zagrożonych wykluczeniem społecznym szczególnie wśród osób nie podejmujących pracy zawodowej z uwagi na opiekę nad dziećmi. Niepodejmowanie pracy w dłuższym okresie powoduje zagrożenie ubóstwem, utrzymywanie się z różnego rodzaju świadczeń. Zagrożenie ubóstwem dotyka w największym stopniu mieszkańców wsi oraz kobiet. W Gminie Trzebnica w styczniu 2014 roku było zarejestrowanych 739 bezrobotnych w tym 354 kobiety z tego 551 bezrobotnych zamieszkałych na wsi. Kobiety znacznie częściej niż mężczyźni rezygnują z pracy zarobkowej w celu sprawowania opieki. Przyczyną jest ograniczony dostęp do instytucjonalnych form opieki takich jak żłobki, przedszkola, kluby malucha. Jednocześnie w Gminie Trzebnica powstaje wiele nowych osiedli mieszkaniowych, zamieszkiwanych przez rodziny z małymi dziećmi. Zarówno Trzebnica jak i okoliczne mniejsze miejscowości są chętnie zamieszkiwane o czym świadczą dane demograficzne. W Gminie Trzebnica na koniec 2014 r. mieszkało ok. 23,7 tys. mieszkańców. W latach 2010 – 2014 liczba ludności w Gminie zwiększyła się o 3,3% z 22 941 do 23 711. Zatem obserwowanym, pozytywnym zjawiskiem jest wzrost liczby ludności. Zapewnienie większej liczby miejsc opieki nad dziećmi, stało się pilnym problemem społecznym w Gminie Trzebnica.</p>	<p>Celem projektu zwiększenie dostępu do usług społecznych związanych z procesem integracji i aktywizacji społeczno-zawodowej mieszkańców gminy Trzebnica poprzez budowę miejsc integracji społecznej (świetlic) oraz stworzenie w nich klubów malucha. Projekt wychodzi naprzeciw problemowi osób nieaktywnych zawodowo oraz bezrobotnych, które pozostają bez pracy ze względu na wychowanie dzieci. Zadanie realizowane będzie w czterech miejscowościach: Księginice, Kuźniczysko i Ligota. Polegać będzie na wybudowaniu świetlic i na stworzeniu w nich klubów malucha. Miejsca interwencji, w których powstaną kluby malucha zostały wyznaczone po uwzględnieniu danych demograficznych i tendencji rozwoju infrastruktury mieszkaniowej, które uzasadniają podjęcie zadania. Powstaną cztery budynki wolnostojące, odpowiednio dostosowane i wyposażone dla pełnienia funkcji klubów malucha. Wybudowane świetlice będą obiektami ogólnodostępnymi, staną się miejscem integracji społecznej oraz miejscem, z którego będą mogły korzystać również rodziny wielopokoleniowe. Poprzez realizację zadania chcemy stworzyć atrakcyjne i bezpieczne dla dzieci warunki do zabawy i edukacji a z drugiej strony stworzyć rodzicom możliwość swobodnego szukania i</p>	2	<p>Zakres rzeczowy dotyczy budowy i wyposażenia trzech miejsc integracji społecznej- świetlic z przeznaczeniem na Klub Malucha w miejscowościach Kuźniczysko, Księginice i Ligota. Zaprojektowane budynki będą obiektami wolnostojącymi na działkach będących własnością Gminy Trzebnica. Budynki będą parterowe, niepodpiwniczone, z dachem dwuspadowym, kryte dachówką. W budynku wydzielona zostanie duża sala w której będzie mogło przebywać ok 10 dzieci. Ponad to zaplecze kuchenne, pomieszczenia higieniczno-sanitarne z przystosowaniem do osób niepełnosprawnych, brodzik do utrzymania higieny dzieci oraz miejsce do przewijania. Wydzielone zostaną miejsca na pościel i leżaki, pomieszczenie do przechowywania sprzętu gospodarczego i środków czystości bez dostępu dla dzieci,</p>	Kuźniczysko, Księginice, Ligota	-	-	733 979,00	57 Inny wskaźnik	Liczba osób chcących powrócić na otwarty rynek pracy po urodzeni u dziecka	30	25 Inny wskaźnik	Liczba osób powracaj acych na otwarty rynek pracy po urodzeni u dziecka	30	Listy obecności na szkoleniach, dokumentacj a fotograficzna, dzienniki zajęć, lista dzieci korzystających z opieki w punktach przedszkolny ch, karty wizyt- dowody na wizyty w zakładach pracy, będące dowodem na poszukiwanie pracy, kopie umów o prace lub zaświadczeń od potencjalnyc h pracodawców w -dot. zatrudnienia.	Inne źródło finansowanie	

				podjęcia pracy. Kluby będą miejscami profesjonalnej opieki nad maluchami, nastawione na rodzinny klimat. Dzięki ładnym nowym przestrzeniom, odpowiedniemu wyposażeniu w sprzęt i zabawki, milej i profesjonalnej opiece, małej grupie, dzieci z łatwością odnajdą się w nowej przestrzeni i będą w niej chętnie przebywać. Sądzymy że to pomoże rodzicom w podjęciu działań w kierunku zmiany swojej sytuacji związanej z pracą. Niniejsza interwencja jest uzupełnieniem projektu społecznego prowadzonego równoległe na terenie gminy Trzebnica skierowanego na aktywizację kobiet wracających na rynek pracy po przerwie związanej z urodzeniem dziecka,		pomieszczenie szatni. Zakupione meble zostaną dostosowane do zasad ergonomii. Wyposażenie i zabawki będą posiadać odpowiednie atesty lub certyfikaty.												
6	Od bierności do aktywności	Gmina Trzebnica/ OPS Trzebnica	Zrealizowane zostaną działania niwelujące problemy 30 osób i ich rodzin w tym rodzin objętych wsparciem asystenta rodziny z uwagi na tzw. niewydolność wychowawczą spowodowaną wieloma problemami w tym, ubóstwa, bezrobocia, uzależnień oraz problemu zdiagnozowanego jako bezradność w sprawach opiekuńczo wychowawczych i prowadzenia gospodarstwa domowego. Bezrobocie jest najczęstszą przyczyną obniżenia standardu życia, a często przyczyną rozszerzającego się obszaru ubóstwa, które jest powodem przyznawania pomocy socjalnej dla rodzin. Długotrwałe pozostawanie bez pracy powoduje powiększanie się wykluczenia społecznego, wycofywanie się z życia społecznego i powiększanie luki kompetencyjnej. Zidentyfikowany problem tkwi nie w samych kompetencjach zawodowych, ale w nieprzystosowaniu klientów OPS do umiejętnego funkcjonowania w społeczeństwie. Niedostatecznie	Głównym celem projektu jest podniesienie aktywności społecznej i zawodowej 30 osób zagrożonych wykluczeniem społecznym i poprawę funkcjonowania ich rodzin zamieszkałych na terenie gminy Trzebnica i korzystających ze świadczeń pomocy społecznej, w tym 3 osób niepełnosprawnych w okresie 01.03.2017-30.06.2018 roku. Cele szczegółowe: 1. Zmiana postaw życiowych u 30 uczestników projektu poprzez zastosowanie instrumentów aktywizacji społecznej, zawodowej, edukacyjnej, zdrowotnej. 2. Uzyskanie lub podniesienie umiejętności społecznych, osobistych i zawodowych przez 30 osób poprzez zastosowanie kompleksowego wsparcia. 3. Wzmocnienie aktywizacji społecznej poprzez świadczenie pomocy finansowej dla 30 osób. 4. Wzmocnienie aktywizacji społecznej i zawodowej przez świadczenie pracy socjalnej dla rodzin. Aktywna integracja osób	1	W ramach Programu Aktywności Lokalnej przewidziano realizację 4 działań: Wigilia na placu przed Ratuszem w Trzebnicy, przygotowana przez uczestników wolontariuszy i pracowników OPS, oraz Urzędu Miejskiego, dla uczestników ich rodzin oraz najbliższego otoczenia - przewidziana liczba osób 200. 2. W ramach działań środowiskowych zorganizujemy Gminne Targi Pracy - zaprosimy do współpracy PUP i wolontariuszy a także lokalnych przedsiębiorców. przewidywana liczba uczestników ok. 200 osób 3. współorganizacja "Dni Rodziny" a ramach których odbędzie się warsztat zdrowego gotowania , pokaz mody - jak ubierać się do pracy a jak w	Trzebnica	Plac Marszałka Józefa Piłsudskiego	1	750 000,00	57 Inny wskaźnik	Liczba osób zagrożonych ubóstwem lub wykluczeniem społecznym objętych bezpośrednim wsparciem projektem np. przez szkolenia	30	25 Inny wskaźnik	ilość osób która podejmie zatrudnienie po ukończeniu projektu.	7	Wnioskodawca będzie monitorował rezultaty projektu w cyklach kwartalnych, listy obecności na zajęciach, dokumentację fotograficzną z zajęć, dzienniki zajęć- analizując również postępy realizacji programów.	RPO WD Działanie 9.1 Aktywna integracja (EFS)

			<p>uksztalowane kompetencje społeczne, zwłaszcza u osób które pochodzą z rodzin dysfunkcyjnych lub długotrwale korzystających z pomocy społecznej powoduje, iż nie mogą one w sposób samodzielny kształtować swojego życia społecznego i zawodowego. Osoby znajdujące się w grupie objętej projektem posiadają słabo wykształcone zdolności autonomicznej egzystencji oraz niskie kwalifikacje zawodowe. Badania dowodzą, że młodzież wychowywana w rodzinach dysfunkcyjnych często powiela zachowania swoich opiekunów, przyczyniając się do powiększania zjawiska tzw. "dziedziczenia biedy", tym samym zwiększania ilości klientów pomocy społecznej. Działania w projekcie będą stanowiły uzupełnienie działań podejmowanych przez pracowników socjalnych OPS w formie pracy socjalnej, uwzględniających zapewnienie odpowiedniego wsparcia finansowego, emocjonalnego i społecznego, a także podniesienie kompetencji życiowych-społecznych i zawodowych. W konsekwencji spowoduje to poprawę funkcjonowania rodzin i ich otoczenia.</p>	<p>zagrożonych ubóstwem i wykluczeniem społecznym poprzez poprawę i wzmocnienie ich zdolności do zatrudnienia oraz zatrudnienia. Projekt swoim zakresem i działaniami przewidzianymi do realizacji wpisuje się w rezultaty przewidziane dla Priorytetu 9.1 poprzez działania nakierowane na poprawę sytuacji społeczno- zawodowej osób wykluczonych, bądź zagrożonych ubóstwem lub wykluczeniem społecznym oraz zwiększenie skuteczności podejmowanych działań w walce z ubóstwem poprzez wykorzystanie instrumentów aktywnej integracji, w szczególności aktywizacji społecznej. Rezultatem podejmowanych inicjatyw będzie także podniesienie zdolności do zatrudnienia, zwiększenie mobilności i aktywności społecznej klientów OPS w Trzebnicy.</p>	<p>weekendy, zabawy integracyjne dla dzieci i młodzieży, uczestnictwo w spektaklu teatralnym "Brat naszego Boga", Spektakl Teatru ulicznego "Klinika Lalek", tym obchodom będą też towarzyszyły otwarte wykłady specjalistów np. "Superniani".4. Planujemy też weekendowy wyjazd integracyjny rodzin- aby nauczyć uczestników świadomego, konstruktywnego spędzania czasu z rodziną.</p>													
7	<p>"Wtórna prewencja kardiologiczna poprzez działania edukacyjno-rehabilitacyjne, oraz realizację programu, AED-Bezpieczna Gmina"</p>	<p>Gmina Trzebnica</p>	<p>Problemy egzystencji osób doświadczonych chorobami kardiologicznymi tworzą powiązany ze sobą konglomerat problemów społecznych i ekonomicznych. W Polsce na chorobę wieńcową choruje od 1,5 do 2,5 miliona osób, a choroby sercowo-naczyniowe są główną przyczyną zgonów. Statystyki trzebnickiego Centrum Medycznego "Zdrój" wskazują, że na terenie naszej gminy mamy ok. 2000 pacjentów ze</p>	<p>Celem projektu jest wprowadzenie innowacyjności, wykorzystania technologii do ochrony zdrowia i życia mieszkańców miasta i Gminy Trzebnica, oraz przebywających na tym terenie turystów i pielgrzymów. Umożliwienie mieszkańcom osobom z chorobami sercowo-naczyniowymi pozostania jak najdłużej na rynku pracy poprzez zintensyfikowane działania edukacyjno-rehabilitacyjne, poprawiające jakość życia oraz aktywność społeczną, rozwój osobisty i zawodowy.</p>	<p>1</p>	<p>Rozlokowanie w Gminie w rejonie największych skupisk ludzkich automatyczne defibrylatory zewnętrzne i wyposażenie OSP w defibrylatory przenośne. Wyszakowanie kadry do ich obsługi oraz do obsługi stworzonej sieci szybkiego reagowania. Program stanowi rozszerzenie dostępu do rehabilitacji kardiologicznej</p>	<p>Trzebnica</p>	<p>Piłsudskiego</p>	<p>1</p>	<p>827 679,00</p>	<p>57 Inny wskaźnik</p>	<p>Liczba osób objętych programem zdrowotnym w ramach EFS</p>	<p>300</p>	<p>25 Inny wskaźnik</p>	<p>Liczba osób które po ukończeniu programu podjęły pracę, lub kontynuowały zatrudnienie.</p>	<p>30</p>	<p>wywiady, listy obecności na zajęciach, zaświadczenia lekarskie.</p>	<p>Inne źródło finansowanie</p>

		<p>zdiagnozowanymi chorobami kardiologicznymi, a program rehabilitacji kardiologicznej obejmowałby 150 osób rocznie. Choroby sercowo-naczyniowe powodują poważne dysfunkcje fizyczne i psychiczne oraz stanowią istotny problem społeczny i ekonomiczny. Liczba świadczeń finansowanych przez NFZ w zakresie wtórnej prewencji, szczególnie rehabilitacji kardiologicznej nie pokrywa zapotrzebowania chorych chcących realizować swoje cele zawodowe i społeczne. Zapewnienie lepszego dostępu do rehabilitacji kardiologicznej w trybie ambulatoryjnym, który jest zdecydowanie tańszy niż leczenie stacjonarne powikłań i wdrożenie telemonitoringu w znacznym stopniu wpływa na bezpieczeństwo pacjentów oraz powrót do aktywności społecznej i zawodowej.</p> <p>O bezpieczeństwo pacjentów chcemy też zadbać realizując działania "AED - Bezpieczna Gmina".</p> <p>Ideą pomysłu jest rozlokowanie na terenie Gminy w rejonie największych skupisk ludzkich, tj. w urzędach, przychodniach, na dworcach, w kościołach, szkołach, świetlicach wiejskich, automatycznych defibrylatorów zewnętrznych. Przy defibrylatorach na ścianie planowane jest załączenie kodu kreskowego. Po jego zeskanowaniu wyświetlane są podstawowe informacje: miejsce w którym znajduje się osoba, miejsc rozlokowania AED na terenie Gminy, numery telefonów alarmowych, instrukcja obsługi AED oraz przenośnych urządzeń do dyspozycji ratowników medycznych w OSP.</p>	<p>Ponadto realizacja programu, poprzez kompleksową rehabilitację i modyfikację czynników ryzyka w populacji mieszkańców WrOF, wpłynie na zmniejszenie liczby nawrotów incydentów wieńcowych.</p> <p>Cele szczegółowe:</p> <ol style="list-style-type: none"> <li>1. identyfikacja czynników ryzyka chorób sercowo-naczyniowych,</li> <li>2. utrwalanie odpowiednich wzorców zachowań, skutecznych w modyfikacji czynników ryzyka chorób sercowo – naczyniowych w tym: <ul style="list-style-type: none"> <li>-aktywności fizycznej,</li> <li>-stosowania odpowiedniej diety,</li> </ul> </li> <li>-ograniczenia lub zaprzestania palenia tytoniu i utrzymania abstynencji,</li> <li>-ograniczenia lub zaprzestania picia alkoholu i utrzymania abstynencji</li> <li>-radzenia sobie ze stresem,</li> <li>-regularnego monitorowania ciśnienia tętniczego,</li> <li>-przestrzegania zasad zdrowego stylu życia,</li> <li>3. motywowanie do systematycznego leczenia i aktywnej rehabilitacji kardiologicznej,</li> <li>4. ograniczenie absencji chorobowych z powodu powikłań pochorobowych,</li> <li>5. realizowanie potrzeb w zakresie rozwoju osobistego i społecznego i zawodowego,</li> <li>6. ograniczenie kosztów leczenia powikłań chorób sercowo-naczyniowych,</li> <li>7. ograniczenie kosztów społecznych związanych z częstą absencją chorobową.</li> </ol>	<p>finansowanej ze środków NFZ i zapewnia:</p> <ul style="list-style-type: none"> <li>-udział w programie mieszkańcy WrOF po świeżo przebytych zawałach serca oraz innych incydentach sercowo-naczyniowych,</li> <li>-połączenie tradycyjnej rehabilitacji kardiologicznej z elementami telerehabilitacji i nadzoru zdalnego, osobom po incydentach sercowo-naczyniowych przebywającym w warunkach domowych,</li> <li>-integrację działań z opieką lekarza podstawowej opieki zdrowotnej</li> <li>-organizowanie cyklicznych zajęć ruchowych dla osób obciążonych czynnikami</li> <li>-utworzenie serwisu internetowego z materiałami informacyjnymi i materiałami edukacyjnymi,</li> <li>-utworzenie systemu monitorowania opieki kardiologicznej osób przewlekle i nieuleczalnie chorych przebywających w warunkach domowych, które opuszczają rynek pracy z powodów zdrowotnych,</li> <li>- utworzenie systemu zdalnego monitorowania osób zagrożonych krytycznymi dla życia zaburzeniami rytmu serca z możliwością automatycznej lokalizacji chorego i powiadamiania służb ratunkowych,</li> <li>-utworzenie ośrodka rehabilitacji chorych przewlekle, w fazie niewydolności krążenia z możliwością ich rehabilitacji w</li> </ul>										
--	--	--	---	--	--	--	--	--	--	--	--	--	--	--

						warunkach domowych poprzez systemy telemedyczne.													
8	Poprawa jakości i zwiększenie dostępu do edukacji przedszkolnej, szkolnej i gimnazjalnej poprzez organizację dodatkowych zajęć dydaktycznych. Matematyka potrzebna jest każdemu\"	Gmina Trzebnica	<p>Matematyka potrzebna jest każdemu: konstruktorowi, rzeźbiarzowi, inżynierowi i sprzedawcy w sklepie. Jest ona potrzebna każdemu. Spotykamy się z nią częściej niż mogłoby się wydawać na pierwszy rzut oka.</p> <p>Codzienne problemy uczniów wynikają, z braku zastosowania innowacyjnych, bardziej atrakcyjnych metod nauczania, zachęcających do zajęcia się tą dziedziną życia. Z powodu braku czasu lekcyjnego w programie, który można było poświęcić uczniom niezainteresowanym uczeniem się matematyki, tym mniej zdolnym, ale też tym uzdolnionym artystycznie lub humanistycznie i rozwijających już ukierunkowane swoje zdolności zaniehbując matematykę. W swoich działaniach chcemy zmienić tą sytuację, zaczynając zajęcia z różnych dziedzin życia w oparciu o matematykę</p>	Celem głównym projektu jest zwiększenie szans edukacyjnych 424 uczniów (234 dziewcząt i 190 chłopców) i zapewnienie im równego startu w przyszłości oraz wzmocnienie atrakcyjności i podniesienie jakości oferty edukacyjnej, poprzez opracowanie i wdrożenie programów rozwojowych ukierunkowany na rozwój kompetencji kluczowych, wzrost aspiracji edukacyjnych i wdrożenie innowacyjnych metod kształcenia.	1	<p>Planowane jest wprowadzenie w w/w placówkach programu \"Matematyka potrzebna każdemu\". Przesłaniem programu jest ułatwienie uczniom rozwijania sprawności umysłowych i zrealizowania zadań stawianych przed nimi na egzaminie zewnętrznym, wykorzystanie naturalnej chęci dziecka do nauki w formie zabaw i gier dydaktycznych, wykorzystanie własnych doświadczeń w prowadzeniu zajęć przygotowujących uczniów do sprawdzianu. Cele wychowawcze zajęć: kształtowanie pozytywnego nastawienia do podejmowania wysiłku intelektualnego, wyrabianie systematyczności, pracowitości i wytrwałości, rozwijanie umiejętności pracy w grupie, nauczanie przedstawiania rozwiązań w sposób czytelny, wyrabianie nawyków sprawdzania otrzymanych odpowiedzi i poprawiania błędów, wdrażanie do prawidłowej organizacji pracy. Cele dydaktyczne zajęć: uzupełnianie braków w wiadomościach matematycznych,</p>	Trzebnica	Piłsudskiego	1	1 725 633,00	57 Inny wskaźnik	ilość dzieci z Gminy Trzebnica objętych wsparciem - programem	424	25 Inny wskaźnik	liczba dzieci, które ukończyły program	380	Listy obecności na zajęciach, dzienniki zajęć pozalekcyjnych, dokumentacja fotograficzna, sprawdziany wiedzy.	Inne źródło finansowanie	



					praktyczne utrwalenie umiejętności zdobytych na lekcjach matematyki, stymulowanie logicznego myślenia, analiza prostych zagadnień i problemów matematycznych, rozbudzenie zainteresowania matematyką, wykazanie powiązań między poszczególnymi działami matematyki, wykorzystanie zależności i analogii matematycznych do łatwiejszego zapamiętywania, kształcenie aktywności na lekcjach zajęć wyrównawczych, rozwijanie umiejętności czytania tekstu ze zrozumieniem, rozwijanie pamięci oraz osiąganie przez uczniów sprawności rachunkowej, przygotowanie do korzystania z tekstów użytkowych.													
9	Rozwój infrastruktury edukacyjnej w Gminie Trzebnica poprzez modernizację Szkoły Podstawowej w Kuźniczysku	Gmina Trzebnica	Budynek jako obiekt szkolny nie spełnia obowiązujących wymogów "Warunków technicznych, jakim powinny odpowiadać budynki i ich usytuowanie", wynikających głównie z funkcji. Budynek został zbudowany w II połowie XIX w jako budynek mieszkalny, a następnie przekształcony na lokalną przychodnię zdrowia. W 1957 roku został dostosowany do potrzeb szkoły. Stan techniczny budynku jest zróżnicowany. Zły stan techniczny budynku oraz niedostosowane pomieszczenia powoduje słaby komfort nauki. Obecnie uczniowie odbywają zajęcia lekcyjne w dwóch oddzielnych budynkach.	Celem projektu jest poprawa warunków nauczania realizowana poprzez rozbudowę i przebudowę istniejącej szkoły. W ramach projektu wykonane zostanie nowe skrzydło dydaktyczne oraz łącznik. Nowe skrzydło budynku będzie ukierunkowane pod kątem prowadzenia zajęć matematyczno-przyrodniczych oraz cyfrowych i będzie w sobie mieściło sześć sal dydaktycznych, mogących pomieścić do 20 uczniów, świetlicę, sanitariaty oraz pochylnię dla osób niepełnosprawnych. Dzięki temu, dzieci będą mogły uczyć się w jednym nowoczesnym budynku, zamiast w dwóch znajdujących się w różnych częściach	1	Projektowany obiekt stanowi rozbudowę istniejącej Szkoły Podstawowej. Program rozbudowy przewiduje zaprojektowanie odrębnych obiektów połączonych funkcjonalnie, stanowiących jeden zespół szkolny. Rozbudowywany obiekt składa się z części istniejącej, części dydaktycznej z zapleczem sanitarnym i zapleczem szatniowo-natryskowym Sali gimnastycznej, łączników stanowiących powiązanie komunikacyjne z salą gimnastyczną oraz sali gimnastycznej. Centralnie położona	Kuźniczysko	-	77	2 775 188,00	57 Inny wskaźnik	Liczba wspartych obiektów infrastruktury edukacji ogólnej - szt	1	25 Inny wskaźnik	Liczba użytkowników infrastruktury edukacyjnej wspartej w programie - szt.	140	wskaźnik produktu - protokół odbioru wskaźnik rezultatu - oświadczenie	Inne źródło finansowanie

				<p>miejsowości. W ramach projektu szkoła zostanie dostosowana dla uczniów niepełnosprawnych.</p>	<p>część dydaktyczna zawierać będzie strefę wejściową do całego zespołu wraz z zapleczem sanitarnym i funkcjami uzupełniającymi. Układ komunikacyjny zapewnić będzie połączenie zespołu projektowanego z częścią istniejącą tworząc jeden zespół szkolny. W ramach projektu realizowana będzie część dydaktyczna, która będzie posiadać dwie kondygnacje nadziemne i jedną podziemną. Komunikację pionową stanowić będzie jedna klatka schodowa umieszczona centralnie, wyposażona w platformę schodową dla osób niepełnosprawnych ruchowo. Dostęp do budynku niepełnosprawnym ruchowo zapewnić będzie pochylnia dla niepełnosprawnych przed wejściem głównym. Kondygnacje nadziemne mieścić będą sale lekcyjne, zaplecze sanitarne dla uczniów i osób niepełnosprawnych, zespół szatniowo-natryskowy sali gimnastycznej, pomieszczenia trenera, bibliotekę oraz pokój nauczycielski.</p>																
--	--	--	--	--	---	--	--	--	--	--	--	--	--	--	--	--	--	--	--	--	--

10	Budowa Miejsc integracji społecznej w Gminie Trzebnica	Urząd Miejski w Trzebnicy	<p>Na terenie Gminy Trzebnica występuje problem niewystarczającej infrastruktury związanej ze świadczeniem usług socjalnych dla osób zagrożonych wykluczeniem społecznym szczególnie wśród osób nie podejmujących pracy zawodowej z uwagi na opiekę nad dziećmi. Niepodejmowanie pracy w dłuższym okresie powoduje zagrożenie ubóstwem, utrzymywanie się z różnego rodzaju świadczeń. Zagrożenie ubóstwem dotyka w największym stopniu mieszkańców wsi oraz kobiet. W Gminie Trzebnica w styczniu 2014 roku było zarejestrowanych 739 bezrobotnych w tym 354 kobiety z tego 551 bezrobotnych zamieszkałych na wsi. Kobiety znacznie częściej niż mężczyźni rezygnują z pracy zarobkowej w celu sprawowania opieki. Przyczyną jest ograniczony dostęp do instytucjonalnych form opieki takich jak żłobki, przedszkola, kluby malucha. Jednocześnie w Gminie Trzebnica powstaje wiele nowych osiedli mieszkaniowych, zamieszkiwanych przez rodziny z małymi dziećmi. Zarówno Trzebnica jak i okoliczne mniejsze miejscowości są chętnie zamieszkiwane o czym świadczą dane demograficzne. W Gminie Trzebnica na koniec 2014 r. mieszkało ok. 23,7 tys. mieszkańców. W latach 2010 – 2014 liczba ludności w Gminie zwiększyła się o 3,3% z 22 941 do 23 711. Zatem obserwowanym, pozytywnym zjawiskiem jest wzrost liczby ludności. Zapewnienie większej liczby miejsc opieki nad dziećmi, stało się pilnym problemem społecznym w Gminie Trzebnica.</p>	<p>Celem projektu zwiększenie dostępu do usług społecznych związanych z procesem integracji i społecznej aktywizacji społeczno-zawodowej mieszkańców gminy Trzebnica poprzez budowę miejsc integracji społecznej (świetlic) oraz stworzenie w nich klubów malucha. Projekt wychodzi naprzeciw problemowi osób nieaktywnych zawodowo oraz bezrobotnych, które pozostają bez pracy ze względu na wychowanie dzieci. Zadanie realizowane będzie w miejscowości Kuźniczysko, Księginice, Ligota i polegać będzie na wybudowaniu świetlic - klubów malucha. Miejsca interwencji, w których powstaną kluby malucha zostały wyznaczone po uwzględnieniu danych demograficznych i tendencji rozwoju infrastruktury mieszkaniowej, które uzasadniają podjęcie zadania. Powstaną cztery budynki wolnostojące, odpowiednio dostosowane i wyposażone dla pełnienia funkcji Klubów Malucha. Wybudowane świetlice będą obiektami ogólnodostępnymi, staną się miejscem integracji społecznej oraz miejscem, z którego będą mogły korzystać również rodziny wielopokoleniowe. Poprzez realizację zadania chcemy stworzyć atrakcyjne i bezpieczne dla dzieci warunki do zabawy i edukacji a z drugiej strony stworzyć rodzicom możliwość swobodnego szukania i podjęcia pracy.</p>	3	<p>Zakres rzeczowy dotyczy budowy i wyposażenia świetlic z przeznaczeniem na Klub Malucha w miejscowościach Kuźniczysko, Księginice i Ligota. Zaprojektowane budynki będą obiektami wolnostojącymi na działkach będących własnością Gminy Trzebnica. Budynki będą parterowe, niepodpiwniczone, z dachem dwuspadowym o konstrukcji drewnianej, kryte dachówką. W budynku wydzielona zostanie duża sala w której będzie mogło przebywać ok 10 dzieci. Ponadto zaplecze kuchenne, pomieszczenia higieniczno-sanitarne z przystosowaniem do osób niepełnosprawnych, brodzik do utrzymania higieny dzieci oraz miejsce do przewijania. Wydzielone zostaną miejsca na pościel i leżaki, pomieszczenie do przechowywania sprzętu gospodarczego i środków czystości bez dostępu dla dzieci, pomieszczenie szatni. Meble zostaną dostosowane do zasad ergonomii. Podłoga i ściany wykończone zostaną materiałami łatwo zmywalnymi. Wyposażenie i zabawki będą posiadać odpowiednie atesty/certyfikaty.</p>	Kuźniczysko, Księginice, Ligota	-	-	1 208 500,00	57 Inny wskaźnik	Liczba miejsc w objętej wsparcie m infrastrukturze w zakresie opieki nad dziećmi lub infrastrukturze edukacyjnej -szt	24	25 Inny wskaźnik	liczba stworzonych nowych miejsc opieki nad dziećmi do lat 3	24	protokoły odbioru, dokumentacja z wpisów do rejestru klubu malucha	RPO WD Działanie 6.1 Inwestycje w infrastrukturę społeczną (EFRR)
----	--	---------------------------	---	---	---	---	---------------------------------	---	---	--------------	------------------	---	----	------------------	--	----	--	---

1 1	Utworzenie Instytucji Otoczenia Biznesu w Trzebnicy	Gmina Trzebnica	<p>Wielu młodych ludzi zakładających działalność gospodarczą napotyka na wiele trudności. Problemy pojawiają się nawet ze znalezieniem lokum. W powstałym inkubatorze przedsiębiorczości takie firmy będą pod opieką fachowców, a lokal będzie bardzo tani. Na wspomnianą opiekę składać się będą np. usługi księgowe, porady prawne, szkolenia oraz inne działania ułatwiające start i rozwój przedsiębiorcom. Firmy będą mogły korzystać z takich form pomocy przez kilka lat. Później będzie następowała rotacja, chyba, że któraś firma zechce zostać dłużej, wtedy jednak będzie płacić pełen czynsz. W powstałym obiekcie znajdzie się także pracownia informatyczna i pomieszczenie konferencyjne. Niewykluczone, że będą tu miały również miejsce agencje wspierające przedsiębiorców, czy fundusze pożyczkowe.</p>	<p>Głównym celem działalności Inkubatora będzie promowanie przedsiębiorczości, kreowanie warunków do powstawania działalności nowych mikro, małych i średnich firm usługowych oraz poszerzenia działalności usługowej firm już istniejących. Działania Inkubatora Przedsiębiorczości mają wspierać zrównoważony rozwój i usamodzielnienie się firm inkubowanych, a także przeciwdziałać bezrobociu na terenie Gminy Trzebnica poprzez wspieranie przedsiębiorców w tworzeniu nowych miejsc pracy i rozwoju już istniejących firm. Celem działalności Inkubatora jest kreowanie takich narzędzi wsparcia dla przedsiębiorców, aby po okresie inkubacji firmy te były zdolne do samodzielnego funkcjonowania na rynku. Inkubator chce być również miejscem inspirowania współpracy przedsiębiorców, wymiany doświadczeń i wzajemnej pomocy, które dla małych i średnich firm są coraz częściej sposobem na stawienie czoła konkurencji i sukces rynkowy. W Inkubatorze Przedsiębiorczości, który powstanie wsparcie znajdą przede wszystkim osoby, które założą własne firmy oraz młodzi przedsiębiorcy będący w fazie rozwoju a także firmy działające długo na rynku, ale o innowacyjnym charakterze.</p>	2	Budowa i wyposażenie inkubatora przedsiębiorczości	Trzebnica	Kolejowa	1	700 000,00	1 Liczba wspartych inkubatorów przedsiębiorczości - szt.	1	25 Inny wskaźnik	Powierzchnia inkubatora przedsiębiorczości	220	Protokół odbioru	RPO WD Działanie 1.3 Rozwój przedsiębiorczości (EFRR)
1 2	Poprawa jakości środowiska miejskiego poprzez rewaloryzację Winnej Góry w Trzebnicy	Gmina Trzebnica	<p>Obszar Winnej Góry zajmują przede wszystkim połacie zadrzewień oraz łąki. Cała góra wykorzystywana jest jako teren rekreacyjno - krajobrazowy. W chwili obecnej jest to obszar miasta bardzo zaniedbany, popadający w coraz gorszy stan degradacji. Teren jest niebezpieczny, niezagospodarowany pod kątem udostępniania przyrodniczego dla rodzin z dziećmi, turystów i pielgrzymów. Winna Góra w obecnym kształcie jest nieatrakcyjna nawet dla mieszkańców gminy. Charakteryzuje się brakiem infrastruktury (ścieżki edukacyjne i rekreacyjne, mała architektura, atrakcje dla dzieci i</p>	<p>Celem projektu jest zagospodarowanie obszaru Winnej Góry i udostępnienie go w celach edukacyjnych i rekreacyjnych mieszkańcom gminy, turystom oraz pielgrzymom. Projekt będzie ukierunkowany na poprawę jakości środowiska miejskiego.</p>	3	<ul style="list-style-type: none"> <li>- budowa ścieżek edukacyjnych i rekreacyjnych;</li> <li>- budowa małej architektury;</li> <li>- monitoring;</li> <li>- nasadzenia zieleni;</li> </ul>	Trzebnica	Winna	-	2 008 500,00	40 Liczba wspartych obiektów infrastruktury zlokalizowanych na rewitalizowanych obszarach - szt.	1	5 Wzrost oczekiwanej liczby odwiedzin w objętych wsparciem miejscach należących do dziedzictwa kulturowego i naturalnego oraz stanowiących atrakcje turystyczne	10000	Wpisy do Księgi Odwiedzających,	Program Operacyjny Infrastruktura i Środowisko	

			młodzieży) jest niedostosowana pod kątem naukowym i edukacyjnym (niewykorzystany potencjał). Góra stanowi niezagospodarowany obszar zieleni, który będzie miał znaczący wpływ poprawę jakości środowiska miejskiego.										(odwiedzi- ny/ rok)				
1 3	Termomodernizacja dwóch obiektów użyteczności publicznej na terenie Gminy Trzebnica (Szkoła Podstawowa w Kuźniczysku, Gimnazjum nr 1 w Trzebnicy)	Gmina Trzebnica	Dwa oświatowe obiekty użyteczności publicznej charakteryzują się niską efektywnością energetyczną. Podczas realizacji zadania zostanie przeprowadzona głęboka termomodernizacja budynków, w ramach której wymienione zostaną również źródła grzewcze oraz zainstalowane Odnawialne Źródła Energii w postaci transformatorów ciepła. Ponadto budynki są obiektami zabytkowymi, które poprzez odnowienie elewacji odzyskają dawną świetność i przyczynią się do poprawienia estetyki miejsca w którym się znajdują.	Głównym celem projektu jest obniżenie emisji CO2 do powietrza, oraz zwiększenie oszczędności energii.	3	Zakres rzeczowy projektu przedstawia się następująco: - docieplenie dachów, - docieplenie ścian - docieplenie stropów i stropodachów, - wymiana stolarki okiennej i drzwiowej, - wymiana źródła ciepła - wymiana rur wraz z grzejnikami - montaż OZE - wymiana źródeł oświetlenia na ledowe Zakres rzeczowy wyżej wymienionego projektu jest zgodny z przeprowadzonymi audytami energetycznymi i elektroenergetycznymi	Kuźniczysko, Trzebnica	Kuźnica, Świętej Jadwigi,	-	2 043 070,00	12 Liczba zmodernizowanych źródeł ciepła-szt.	2	25 Inny wskaźnik	Redukcja emisji [%]	59	Inwentaryzacja emisji, na podstawie ilości zakupionego paliwa, oraz zużycia energii energetycznej.	RPO WD Działanie 3.3 Efektywność energetyczna w budynkach użyteczności publicznej i sektorze mieszkaniowym (EFRR)
1 4	Inwestycja w demonstracyjny budynek użyteczności publicznej o znacznie podwyższonych parametrach energetycznych (budowa żłobka i przedszkola).	Gmina Trzebnica	Trzebnica jest miastem które charakteryzuje się dynamicznym rozwojem. W związku z przyrostem mieszkańców dotychczasowe placówki przedszkolne stały się nie wydajne w stosunku do ilości zadeklarowanych dzieci, które chcą uczęszczać do ich placówek. Liczba podań z prośbą o przyjęcie dziecka do żłobka i przedszkola w roku szkolnym, 2015-2016 wykazała iż Gmina Trzebnica nie jest w stanie zapewnić wszystkim aplikującym miejsca w placówkach oświatowych. Inwestor zaplanowała budowę pierwszego w gminie demonstracyjnego budynku użyteczności publicznej o podwyższonych parametrach charakterystyki energetycznej.	Głównym celem projektu jest obniżenie CO2 oraz zwiększenie efektywności energetycznej budynku oraz poprawa warunków życia mieszkańców poprzez zwiększenie dostępności do edukacji żłobkowej i przedszkolnej.	3	Placówka będzie nowym obiektem dwukondygnacyjnym o podwyższonych parametrach charakterystyki energetycznej. Planowanych jest tutaj 5 oddziałów przedszkolnych (każdy po 25 dzieci), oraz 3 oddziały żłobkowe (każdy po 20 dzieci).	Trzebnica	3 maja	-	2 857 601,00	57 Inny wskaźnik	1	25 Inny wskaźnik	Liczba użytkowników infrastruktury przedszkolnej wspartej w programie	160	Lista osób przyjętych	RPO WD Działanie 3.3 Efektywność energetyczna w budynkach użyteczności publicznej i sektorze mieszkaniowym (EFRR)

1 5	Budowa kanalizacji sanitarnej w Nowym Dworze - etap II i III	Gmina Trzebnica	W chwili obecnej w Nowym Dworze ścieki odprowadzane są do zbiorników ścieków, których techniczno- eksploatacyjna wartość odmienna jest od obowiązujących dla tego rodzaju instalacji wymagań. Ich utrzymanie w znacznym stopniu negatywnie wpływa na środowisko.	Głównym celem przedsięwzięcia inwestycyjnego jest ochrona środowiska poprzez stworzenie możliwości odprowadzania ścieków do kanalizacji komunalnej i tą drogą wyeliminowanie z użytkowania zbiorników ścieków, których utrzymanie w znacznym stopniu negatywnie wpływa na środowisko. Realizacja projektu wpłynie na poprawę warunków życia mieszkańców Nowego Dworu i prowadzenia działalności gospodarczej.	3	ETAP II - zakres prac obejmować będzie budowę kanalizacji sanitarnej -zbiorczej wraz z niezbędnym i wymaganym uzbrojeniem technicznym w tym obejmujących także budowę przyłączy kanalizacyjnych jak również przepompowni ścieków. W ramach etapu zostaną wykonane następujące instalacje: RUROCIĄGI kanalizacji sanitarnej grawitacyjny i tłoczny, przyłącza kanalizacyjne - grawitacyjne; OBIEKTY: przepompownia ścieków z instalacją zasilania elektrycznego, odbudowa nawierzchni drogi, chodnika rowu przydrożnego i pasa drogi powiatowej. ETAP III - zakres prac obejmować będzie budowę kanalizacji sanitarnej -zbiorczej wraz z niezbędnym i wymaganym uzbrojeniem technicznym w tym obejmujących także budowę przyłączy kanalizacyjnych jak również przepompowni ścieków. W ramach tego etapu zostaną wybudowane rurociągi kanalizacji sanitarnej grawitacyjny i tłoczny, przyłącza kanalizacyjne, przepompownia ścieków z instalacją zasilania elektrycznego , odbudowa nawierzchni drogi.	Nowy Dwór	-	-	2 460 000,00	57 Inny wskaźnik	Długość wybudowanej sieci kanalizacyjnej mb	3000	25 Inny wskaźnik	-	0	Badania ankietowe	Inne źródło finansowanie
--------	--	-----------------	--	---	---	--	-----------	---	---	--------------	------------------	---	------	------------------	---	---	-------------------	--------------------------

16	Budowa ścieżek rowerowych trasą dawną kolei wąskotorowej oraz ciągów pieszo-rowerowych w Gminie Trzebnica	Gmina Trzebnica	<ul style="list-style-type: none"> <li>- niewielka liczba ścieżek rowerowych;</li> <li>- brak bezpiecznych, dobrze oznakowanych połączeń rowerowych łączących Gminę Trzebnica z sąsiadującymi gminami;</li> <li>- brak sieci ścieżek, większość istniejących ścieżek na terenie gminy nie łączy się ze sobą;</li> <li>- brak infrastruktury rowerowej takich jak np.: pitstopów, parkingów na rowery; wiat rowerowych;</li> <li>- brak wytyczonych, prawidłowo oznakowanych ścieżek rowerowych ukierunkowanych na dojazd do pracy, wiodących z obszarów wiejskich do Trzebnicy;</li> <li>- przebieg ścieżek rowerowych przez tereny wrażliwe przyrodniczo;</li> <li>- zwiększona emisja zanieczyszczeń powietrza, spowodowana korzystaniem z indywidualnego transportu samochodowego, związana z brakiem sieci ścieżek rowerowych oraz ich prawidłowych oznakowaniem, zapewniającym bezpieczeństwo podróżującym;</li> <li>- liczne utrudnienia komunikacyjne spowodowane możliwością dojazdu rowerem do dwóch głównych centrów przesiadkowych na terenie Gminy Trzebnica: w Brochocinie i w Trzebnicy</li> </ul>	Celem projektu jest stworzenie zintegrowanego systemu komunikacyjnego dla mieszkańców Gminy Trzebnica. Ścieżki, trasy rowerowe oraz ciągi pieszo-rowerowe będą wykorzystywane do komunikacji codziennej związanej z dojazdem do pracy. Planowane ścieżki rowerowe przebiegać będą wzdłuż ulic miasta Trzebnica oraz na szlaku dawną trasą kolei wąskotorowej. Ścieżki łączyć Gminę Trzebnica z sąsiednimi gminami takimi jak Wisznia Mała, Oborniki Śląskie, Prusice oraz Gminę Żmigród i złączyć się z Powiatem Milickim. Projekt stanowić będzie połączenie komunikacyjne miejscowości znajdujących się na trasie planowanych do budowy ścieżek rowerowych. Wpłyne na spadek poziomu emisji dwutlenku węgla do atmosfery. Zwiększy się liczba i bezpieczeństwo osób, które codziennie dojeżdżają do pracy rowerem. Plusem będzie również to, że w Trzebnicy trasa będzie przebiegać w pobliżu dworca kolejowego, co umożliwi przesiadkę i skorzystanie z innych środków transportu: szynobus/bus/PKS/transport miejski	3	Trzebnica	-	-	5 326 523,00	17 Długość ścieżek rowerowych	19	25 Inny wskaźnik	Liczba użytkowników (osób) korzystających z wybudowanej infrastruktury	1000	Okresowe wycenienie osób korzystających z wybudowanych w ramach projektu ścieżek rowerowych	RPO WD Działanie 3.4 Wdrażanie strategii niskoemisyjnych (EFRR)
17	Budowa centrów przesiadkowych na terenie Gminy Trzebnica	Gmina Trzebnica	W podwrocławskich miejscowościach stale rośnie liczba mieszkańców, którzy codziennie dojeżdżają samochodami do pracy do Wrocławia. Udział tych ludzi w ogólnej liczbie osób pracujących (według miejsca zamieszkania) w 2012 roku dla gmin sąsiadujących z Wrocławiem kształtował się pomiędzy 15,1% a 32,2%. To powoduje duże, wciąż rosnące natężenie samochodów na drogach lokalnych, a co za tym idzie emisja szkodliwych substancji ze spalania paliw również się zwiększa. Podobnie sytuacja wygląda w Gminie Trzebnica, której większa część mieszkańców pracuje poza	Celem projektu jest obniżenie emisji szkodliwych substancji do atmosfery poprzez budowę zintegrowanej infrastruktury sprzyjającej do korzystania ze zbiorowej komunikacji transportu oraz usprawnienie komunikacji i poprawa warunków życia mieszkańców Gminy. Ponadto projekt przyczyni się do obniżenia kosztów związanych z koniecznością podróżowania do miejsca docelowego, własnym środkiem transportu. Celem	3	Trzebnica	-	-	3 508 500,00	22 Liczba wybudowanych zintegrowanych węzłów przesiadkowych	2	3 Liczba samochodów w korzystających z miejsc postojowych w wybudowanych obiektach "parkuj i jedź" (szt.).	66	Okresowe liczenie pojazdów korzystających z miejsc parkingowych	Inne źródło finansowanie	

			Trzebnicą, najczęściej we Wrocławiu i sąsiednich Gminach z dobrze rozwiniętym przemysłem produkcyjnym, usługami. W chwili obecnej mieszkańcy Gminy Trzebnica, a także Powiatu Trzebnickiego mają ograniczony wybór środków transportu ze względu na brak odpowiedniej infrastruktury i udogodnień, które zachęcałyby do rezygnacji z samochodu na rzecz transportu niskoemisyjnego. Pojawia się zatem potrzeba zapewnienia alternatywnych, wygodnych i ekologicznych form komunikacji. Rozwiązaniu problemu sprzyjałoby stworzenie parkingów w sąsiedztwie dworców kolejowych i przystanków kolejowych/autobusowych. Mieszkańcy korzystający z kolei mieliby możliwość pozostawienia samochodu / roweru na parkingu i przesiadki na pociąg/autobus. Dodatkowym problemem na terenie Trzebnicy jest to, że przystanki autobusowe są rozmieszczone w różnych częściach miasta, co też ma wpływ na komfort podróżowania. Brak jest zintegrowanego dworca autobusowego obejmującego swoim zasięgiem wszystkie połączenia autobusowe z jednego miejsca.	projektu jest budowa zintegrowanych węzłów komunikacyjnych wraz z potrzebną infrastrukturą umożliwiającą mieszkańcom korzystanie w jednym miejscu ze wszystkich środków komunikacji zbiorowej. Niezaprzeczalnym atutem lokalizacji zintegrowanego węzła komunikacyjnego jest bliskość dworca kolejowego będącego jednym z najpopularniejszych środków komunikacji zbiorowej w Gminie Trzebnica. W ramach projektu Gmina planuje również budowę 4 parkingów P&R.		kolejowego), 4 parkingów Park & Ride (ponad 66 miejsc postojowych w Trzebnicy i około 10 w Brochocinie), wiat na rowery (2 szt. w Trzebnicy, 1 szt. w Brochocinie) oraz przystanków autobusowych w Trzebnicy. Miejsca parkingowe będą monitorowane. W celu umożliwienia dojazdu/dojścia do parkingów, stanowisk autobusowych zostaną wybudowane ciągi komunikacji samochodowej, pieszej oraz oświetlenie.											
18	Budowa świetlicy wiejskiej we wsi Blizocin	Gmina Trzebnica, sołtys wsi Blizocin	Brak świetlicy w miejscowości Blizocin.	Celem projektu jest poprawa jakości życia mieszkańców poprzez utworzenie miejsca w którym można się spotkać, zintegrować.	3	Budowa i wyposażenie świetlicy.	Blizocin	brak	brak	500 000,00	57 Inny wskaźnik	Ilość mieszkańców korzystających ze świetlicy	200	25 Inny wskaźnik	200	Listy obecności uczestników	RPO WD Działanie 6.3 Rewitalizacja zdegradowanych obszarów
19	Budowa boiska wielofunkcyjnego.	Gmina Trzebnica, sołtys wsi Blizocin	Brak boiska we wsi Blizocin.	Poprawa jakości życia mieszkańców, poprawa warunków edukacji sportowej.	1	Wybudowanie boiska wielofunkcyjnego.	Blizocin	brak	brak	800 000,00	57 Inny wskaźnik	Ilość dzieci i młodzieży korzystających z boiska	100	25 Inny wskaźnik	100	Listy obecności	Inne źródło finansowanie



20	Projekt oświetlenia i dwóch wiat przystankowych w miejscowości Blizocin.	Gmina Trzebnica, sołtys wsi Blizocin	Przystanek autobusowy nie jest oświetlony. Osoby jeżdżące komunikacją zbiorową są niewidocznie dla kierowców.	Poprawa bezpieczeństwa mieszkańców.	3	Wykonanie projektu oświetlenia, uzyskanie potrzebnych pozwoleń i montaż dwóch lamp przy wiatkach przystankowych	Blizocin	brak	brak	15 000,00	57 Inny wskaźnik	Ilość zadowolonych mieszkańców	300	25 Inny wskaźnik	Ilość zadowolonych mieszkańców	300	Liczba osób korzystających z komunikacji zbiorowej	Inne źródło finansowanie
21	"Grunt pod nogami" - świadczenie usług asystenckich i opiekuńczych nad osobami niesamodzielnymi w Gminie Trzebnica.	Gmina Trzebnica	<p>W Gminie Trzebnica dużym problemem z jakim borykają się osoby starsze, które nie są w stanie samodzielnie funkcjonować jest brak profesjonalnej opieki dziennej ze strony środowiska lokalnego, instytucji gminnych czy powiatowych. Pomoc ze strony różnego rodzaju instytucji jest dla wielu osób ostatecznością, rozłąka z rodziną, zbyt wysoki koszt pobytu w DPS, który w naszym rejonie to wydatek 3000,00 zł. Osoby starsze nie chcą wysokimi opłatami nie chcą obarczać rodzin, dla których w wielu przypadkach jest to ogromne obciążenie dla ich domowego budżetu.</p> <p>W szpitalach zlokalizowanych w naszym rejonie na oddziałach opieki długoterminowej jest mała ilość miejsc lub nie ma ich wcale. Czas oczekiwania na rozpatrzenie wniosku – skierowania do ZOL jest bardzo długi. Nie mamy oferty pomiędzy pobytem w Domu Pomocy Społecznej, czy Zakładem Pielęgnacyjno-Opiekuńczym. W wielu przypadkach usługi opiekuńcze czy pomoc sąsiedzka są niewystarczające, co wynika z niskich kompetencji osób świadczących te usługi, niewielkiej liczbie godzin, oraz kosztów. Dodatkowym problemem jest zaprzestanie pracy zawodowej członka rodziny z powodu konieczności sprawowania opieki nad osobą zależną.</p>	Zapewnienie osobom nieradzącym sobie w codziennym funkcjonowaniu domowym z powodu wieku, choroby niepełnosprawności, choroby dziennej opieki przez zespół specjalistów oraz poprzez zintensyfikowane działania edukacyjno-rehabilitacyjno-terapeutyczne poprawiające jakość życia, aktywność społeczną i rozwój osobisty. Ponadto realizacja projektu/programu wpłynie na spowolnienie postępu choroby i odsunięcie w czasie konieczności organizacji opieki całodobowej.	1	<p>Seniorzy/osoby niesamodzielne zostaną objęte działaniami w postaci różnorodnych usług wspierających w naszej placówce i poza nią:</p> <ul style="list-style-type: none"> <li>-specjalistyczne usługi opiekuńcze świadczone w miejscu zamieszkania (dla osób, które nie są w stanie dojechać do placówki)</li> <li>-usługi sąsiedzkie</li> <li>-specjalistyczny transport z miejsca zamieszkania do placówki,</li> <li>-opieka lekarsko-pielęgniarska w razie potrzeby,</li> <li>-warsztaty aktywności ruchowej, rehabilitacja indywidualna i grupowa</li> <li>-warsztaty rozwoju osobistego, opieka psychologiczna, neurologopedyczna,</li> <li>-warsztaty rozwoju zainteresowań w tym art-terapia</li> <li>-wsparcie specjalistów w zakresie zdrowia i podtrzymania aktywności ruchowej i społecznej</li> <li>- warsztaty kulturalne i aktywności społecznej</li> <li>- turnieje gier wspólnych</li> <li>- warsztaty kulinarne i usługi zdrowego żywienia</li> <li>- wolontariat na rzecz osób starszych/niesamodzielnych</li> </ul>	Trzebnica	Piłsudskiego	1	1 561 658,00	55 Liczba osób zagrożonych ubóstwem lub wykluczeniem społecznym objętych usługami społecznymi świadczonymi w interesie ogólnym w programie - km	40	25 Inny wskaźnik	0	listy obecności, indywidualne karty informacyjne, rejestry specjalistów, dzienniki zajęć, indywidualne rozmowy z uczestnikami. karty czasu pracy specjalistów	RPO WD Działanie 9.2 Dostęp do wysokiej jakości usług społecznych (EFS)		

						nych - usługi kosmetyczno – fryzjerskie - intermentoring pokoleniowy - warsztaty komputerowe - lokalne punkty informacyjne - tworzenie lokalnych grup samopomocowych Organizacja placówki: Ośrodek powinien posiadać 9 pomieszczeń: pokój kierownika /psychologa/, pokój pielęgniarki i pracownika socjalnego, pokój specjalisty terapeuty, pokój dzienny zajęć, pokój do wypoczynku, pokój socjalny(kuchnia), łazienka, WC, szatnia. Do pomieszczeń należy zakupić: pełne wyposażenie.												
2 2	Budowa Miejsc integracji społecznej w gminie Trzebnica - budowa świetlicy w miejscowości Nowy Dwór	Gmina Trzebnica	Na terenie Gminy Trzebnica występuje problem niewystarczającej infrastruktury związanej ze świadczeniem usług społecznych oraz miejsc integracji, które sprzyjałyby aktywizacji społecznej mieszkańców mniejszych miejscowości. W Gminie Trzebnica powstaje wiele nowych osiedli mieszkaniowych, zamieszkiwanych przez rodziny z małymi dziećmi o czym świadczą dane demograficzne. W Gminie Trzebnica na koniec 2014 r. mieszkało ok. 23,7 tys. mieszkańców. W latach 2010 – 2014 liczba ludności w Gminie zwiększyła się o 3,3% z 22 941 do 23 711. Zatem obserwowanym, pozytywnym zjawiskiem jest wzrost liczby ludności. Wybudowanie miejsca integracji społecznej sprzyjać będzie aktywizacji potencjału społecznego, stworzy podstawę dla budowania	Celem projektu zwiększenie dostępu do usług społecznych związanych z procesem integracji i aktywizacji społecznej mieszkańców gminy Trzebnica poprzez budowę świetlicy z możliwością utworzenia w niej klubu malucha. Projekt wychodzi naprzeciw problemowi słabnącemu zaangażowaniu mieszkańców w życie społeczne, szczególnie małych miejscowości oraz ma na celu zapewnienie większej ilości miejsc opieki nad dziećmi w związku z rosnącą liczbą mieszkańców w tym szczególnie rodzin i ludzi młodych. Projekt umożliwi również aktywizację zawodową osób sprawujących opiekę nad małymi dziećmi.	3	Zakres rzeczowy projektu obejmuje budowę świetlicy w miejscowości Nowy Dwór. Zaprojektowany budynek będzie obiektem wolnostojącym wykonanym w technologii tradycyjnej. Budynek będzie parterowy, niepodpiwniczony, z dachem dwuspadowym o konstrukcji drewnianej, kryty dachówką. W budynku wydzielona zostanie duża sala dostosowana do funkcji klubu malucha. Ponadto zaplecze kuchenne, pomieszczenia higieniczno-sanitarne z przystosowaniem do osób niepełnosprawnych.	Nowy Dwór	-	-	300 000,00	39 Liczba utworzonych obiektów opieki nad dziećmi do 3 roku życia- szt.	1	25 Inny wskaźnik	liczba miejsc w infrastrukturze dostosowanej do pełnienia funkcji opieki nad dziećmi do lat 3	10	protokół odbioru końcowego	Inne źródło finansowanie	

			dobrych relacji społecznych, sąsiedzkich i międzyludzkich, których w ostatnich latach jest niestety coraz mniej. Problemem jest postępująca alienacja i zubożeniu relacji międzyludzkich, które w coraz większym stopniu ograniczają się do kręgu najbliższej rodziny. Ponadto pilną potrzebą społeczną jest również zapewnienie większej liczby miejsc opieki nad dziećmi do lat 3 dzięki czemu osoby sprawujące opiekę (głównie kobiety) będą mogły powrócić na rynek pracy.															
2 3	Poprawa możliwości startu w życiu poprzez prowadzenie zajęć z dziećmi i młodzieżą w świetlicy wiejskiej .	Gmina Trzebnica	Dzieci i młodzież z terenu rewitalizowanego mają bardzo mało możliwości wspólnych spotkań rozwijania różnych talentów i możliwości .Wspólnego integrowania . Brak miejsc gdzie pod nadzorem instruktora , animatora czy pedagoga mogły by pogłębić swoje zdolności , poprawić wyniki w nauce , rozwijać się . Prowadzi to wzrost zachowań negatywnych i nieakceptowalnych społecznie ( alkoholizm , narkomania ) . Jest miejsce gdzie mogły by to robić jednak jest potrzeba zatrudnienia osoby do prowadzenia tych zajęć i odpowiedniego wyposażenia świetlicy .	Celem projektu jest zintegrowanie środowiska dziecięco-młodzieżowego z obszaru rewitalizowanego i odpowiedniego pokierowania dalszego rozwoju . Nabycia dobrych cech , rozwoju umiejętności czy talentów . Osoby takie w przyszłości unikną bezrobocia czy wykluczenia społecznego ponieważ będą wiedziały co potrafią i nie będą miały problemu z pokazaniem tego .	3	1.Nabór osób zainteresowanych zatrudnieniem na czas projektu jako osoby prowadzącej zajęcia i wybór najlepszego kandydata / tki . 2.Przystosowanie świetlicy do warunków projektu .	Biedaszków w Wielki	nie dot.	Świetlica wiejska	120 000,00	37 Liczba miejsc w objętej wsparciem infrastrukturze w zakresie opieki nad dziećmi lub infrastrukturze edukacyjnej - km	300	25 Inny wskaźnik	liczba osób zintegrowanych społecznie	300	Lista obecności	RPO WD Działanie 6.3 Rewitalizacja zdegradowanych obszarów	
2 4	\ "Zanim będę dobrym uczniem-Kompleksowy program zapewnienia równego dostępu do wysokiej jakości edukacji przedszkolnej i podstawowej	Gmina Trzebnica	Pierwsze dni dziecka w przedszkolu, oraz w szkole są bardzo ważnym momentem dla malucha jak i całej jego rodziny. Czas potrzebny na dostosowanie się dziecka do warunków przedszkolnych i wczesnoszkolnych jest zróżnicowany i zależy od wielu czynników tj. usposobienie dziecka , jego charakter, pozytywne nastawienie rodziców, wyposażenie przedszkola lub klasy szkolnej, postawa nauczyciela rzutują	Celem naszego projektu jest zapewnienie równego startu w edukację poprzez wzmocnienie kluczowych kompetencji społecznych przedszkolaków i uczniów nauczania początkowego szkół podstawowych w Trzebnicy	3	Działania realizować będziemy opierając się na dwóch metodach pracy z dziećmi, pierwsza\ "Metoda Dobrego Startu\ " - Marty Bogdanowicz, do pracy z dziećmi od 4-go roku życia. Ma na celu usprawnienie wzroku, słuchu, pamięci i sprawności motorycznej dziecka. Ćwiczenia, przybierające formę zabawy,	Trzebnica	Pilsudkiego	1	320 000,00	37 Liczba miejsc w objętej wsparciem infrastrukturze w zakresie opieki nad dziećmi lub infrastrukturze edukacyjnej - km	550	25 Inny wskaźnik	ilość placówek objętych wsparciem	4	Konspekty zajęć dodatkowych , dzienniki zajęć z zapisami obecności i opisowa analiza postępów, listy obecności z konferencji i warsztatów dla rodziców. Dokumentacja	Inne źródło finansowanie	

<p>poprzez wzmocnienie kluczowych kompetencji społecznych przedszkolaków i uczniów nauczania początkowego szkół podstawowych w Gminie Trzebnica\</p>		<p>na dalszy bieg \ "kariery edukacyjnej \ " naszych maluchów. Z rozmów i obserwacji wynika, iż na prawidłowy proces adaptacji wpływ mają również wcześniejsze kontakty dziecka z rówieśnikami. Im większa ich częstotliwość, tym szansa na łagodniejsze wstąpienie w przedszkolne progi. Do pracy z dziećmi będziemy stosować Metodę Dobrego Startu Marty Bogdanowicz, która dedykowana jest do pracy z dziećmi od 4-go roku życia. Ma ona na celu usprawnienie wzroku, słuchu, pamięci i sprawności motorycznej dziecka, wczesne wykrycie i indywidualną korektę ew. deficytów. Ćwiczenia, przybierające formę zabawy (śpiew, słuchanie muzyki, rysowanie, dotykanie, ćwiczenia ruchowe, relaksacja), angażują jednocześnie wiele zmysłów dziecka i stymulują jego wszechstronny rozwój. Zajęcia z zastosowaniem Metody Dobrego Startu mają formę seansów, dostosowanych do możliwości rozwojowych grupy. Druga metoda to „Metoda Ruchu Rozwijającego Weroniki Sherborne”, której główną ideą jest posługiwanie się ruchem jako narzędziem wspomagania rozwoju psychoruchowego dziecka. W dzisiejszych czasach coraz więcej dzieci powiela negatywne wzorce swoich rodziców czy starszego rodzeństwa ,spędzających za dużo czasu przed telewizorem czy komputerem i tego typu stymulacja dzieci połączona z edukacją rodziców da wymierne efekty.</p>		<p>angażują jednocześnie wiele zmysłów dziecka i stymulują jego wszechstronny rozwój. Mają one formę seansów, dostosowanych do możliwości rozwojowych grupy. Każdy seans składa się z trzech etapów:1. Zajęcia wprowadzające:ćwiczenia orientacyjno-porządkowe koncentrujące uwagę dziecka. 2.Zajęcia właściwe: ćwiczenia ruchowe ćwiczenia ruchowo – słuchowe. 3. Zajęcia końcowe – relaksacja, zabawy przy muzyce. Wykorzystamy trzy warianty MDS: „Piosenki do rysowania” (zestaw ćwiczeń dla dzieci od 4-go roku życia), „Piosenki i znaki” (dla dzieci w wieku 5 – 10 lat),„Piosenki na literki” ( dla dzieci od 7 lat) MDS: wprowadza dzieci w świat czytania i pisanie, zapobiega trudnościom w nauce, usprawnia koncentrację uwagi, orientację w schemacie ciała i przestrzeni, rozwija kompetencje językowe, usprawnia motorykę, ułatwia nawiązywanie kontaktów społecznych, sprzyja współdziałaniu, rozwija osobowość.Druga to„Metoda Ruchu Rozwijającego\”, której główną ideą jest posługiwanie się ruchem jako narzędziem wspomagania rozwoju psychoruchowego dziecka, poprzez</p>																		<p>fotograficzna. Każdy uczeń będzie zdiagnozowany pod kątem dojrzałości do realizacji obowiązku szkolnego.</p>	
--	--	---	--	---	--	--	--	--	--	--	--	--	--	--	--	--	--	--	--	--	--	---	--

						ćwiczenia prowadzące do poznania własnego ciała, ćwiczenia pomagające zdobyć pewność siebie i poczucie bezpieczeństwa w otoczeniu, ćwiczenia ułatwiające nawiązywanie kontaktu i współpracy z partnerem i grupą, ćwiczenia twórcze. Rezultatem działań będzie poczucie satysfakcji i radości, wzmocnienie poczucia własnej wartości, zacieśnienie kontaktów społecznych, nauka współdziałania, partnerstwa, akceptacji, tolerancji, umożliwi rozluźnienie, rozładowanie napięć, w konsekwencji zmniejszy lęki adaptacyjne uczestników zajęć, właściwie ukierunkuje ich rozwój.												
2 5	Budowa Modelowego Centrum Pobytowego Aglomeracji Wrocławskiej - Kampusu będącego Centrum Edukacji Ekologicznej oraz Schroniskiem Młodzieżowym w Trzebnicy	Stowarzyszenie Gmin i Powiatów Aglomeracji Wrocławskiej	-niska atrakcyjność miejsc noclegowych umożliwiających przebywanie w nich dzieci i młodzieży, a także osób dorosłych, niski komfort wypoczynku, zniechęcający do korzystania z komunikacji zbiorowej, wycieczek rowerowych, aktywnej turystyki oraz turystyki rekreacyjnej -natężenie ruchu indywidualnych środków transportu.	Celem projektu jest obniżenie szkodliwych substancji do atmosfery poprzez budowę infrastruktury wypoczynkowej, sprzyjającej do korzystania ze zbiorowej komunikacji transportu. Obniżenie kosztów związanych z koniecznością podróżowania do miejsca docelowego własnym środkiem transportu, na rzecz transportu zbiorowego lub rowerowego poprzez zapewnienie atrakcyjnego miejsca wypoczynku. Budowa nowoczesnego i komfortowego budynku dla dzieci i młodzieży.	3	Zadanie swym zakresem obejmuje: -budowę obiektu o powierzchni ok. 1180m <sup>2</sup> ; -wykonanie infrastruktury drogowej w postaci dróg, zjazdów i miejsc postojowych; -zagospodarowanie terenów zielonych w postaci wykonania nasadzeń ogrodu ekologicznego, systemu nawadniającego oraz układu pieszego ścieżek dydaktycznych; -wykonanie instalacji w budynkach oraz przyłączy i sieci zewnętrznych; -wykonanie bazy noclegowej dla grup	Trzebnica	Winna	-	5 515 000,00	57 Inny wskaźnik	Ograniczenie zużycia energii (MWh/r)	30	25 Inny wskaźnik	ograniczenie emisji gazów cieplarnianych (Mg C)2e/rok	7	audyt	Inne źródło finansowanie

					zorganizowanych, składającej się z pokoi 6-osobowych, ze wspólną łazienką (dla ok. 60 dzieci); 2 pokoi 2-osobowych dla dzieci z niepełnosprawnością ruchową, z własną łazienką, 2 pokoi 2-osobowych dla wychowawców, 2 pokoi 2-osobowych dla kierowców również z własną łazienką, zaplecza socjalno-administracyjnego, recepcji świetlic/stołówki i dwóch sal dydaktycznych; -wykonanie bazy noclegowej dla rodzin w postaci modułów rodzinnych. -wykonanie zadaszeń w postaci wiat rowerowych; -wykonanie miejsc postojowych dla autokarów (min.2 sztuk) gości (min. 10 szt.) pracowników (min.2 szt.)											
26	Przebudowa i termomodernizacja świetlicy wiejskiej w Biedaszkowie Wielkim	Gmina Trzebnica	Budynek świetlicy wiejskiej w Biedaszkowie Wielkim powstał w latach 70-tych To typowy dla tych czasów budynek z płaskim dachem w kształcie prostokąta . Mimo wielu częściowych remontów wymaga teraz kapitalnego . Tynk odpada z całości budynku na zewnątrz ale także wewnątrz . Parkiet na sali głównej puchnie , dach zaczyna przeciekać .Pomieszczenia bo byłej Ochotniczej Straży Pożarnej wymagają dostosowania . Budynek jest bardzo energochłonny . Mimo zastosowania nowoczesnych piecy akumulacyjnych bardzo ciężko ogrzać pomieszczenia świetlicy. Jest tam zawsze zimno .	Celem projektu jest poprawa jakości życia poprzez remont i termomodernizację miejsca spotkań integracyjnych mieszkańców obszaru rewitalizowanego . Poprawa estetyki i wizerunku miejscowości .	3	1.Odnowienie pokrycia dachu z wyznaczeniem na nim tarasu widokowego i umiejscowieniu paneli fotowoltaicznych . 2.Budowa schodów na dach . 3.Wymiana bramy do pomieszczeń OSP i przebudowa tych pomieszczeń . 4.Wymiana drzwi wejściowych na szersze dostosowane do ogólnych norm. 5.Remont elewacji i ocieplenie budynku . 6.Przebudowa instalacji elektrycznej . 7.Wymiana parkietu na płytki podłogowe z częściowym podwyższeniem na scenę . 8.Przebudowa filaru wewnątrz sali głównej . 9.Malowanie wewnątrz świetlicy z	Biedaszkó w Wielki	nie dot.	świetlica wiejska	250 000,00	13 Liczba zmodernizowanych energetycznie budynków w- szt.	1	24 Ilość zaoszczędzonej energii elektrycznej (MWh/rok)	5	protokół odbioru	RPO WD Działanie 6.3 Rewitalizacja zdegradowanych obszarów

						poprawkami tynkarskimi .												
27	Budowa ciągu pieszo-rowerowego w sołectwie Biedaszków Wielki	Gmina Trzebnica	<p>Biedaszków Wielki to sołectwo zabudowane w systemie tzw. \"ulicówki\" . Wszystkie zabudowania położone przy głównej drodze . Brak chodnika i ścieżki rowerowej stwarza dla mieszkańców ogromne niebezpieczeństwo . Dzieci idąc do przystanku na autobus do szkoły , plac zabaw czy boisko wychodzą z domu prosto na ulicę. Osoby starsze mają problem w bezpiecznym dotarciu do znajomych , kapliczki czy sklepu . Mieszkańcy są wraz z zwiększającym się ruchem samochodów codziennie narażani na utratę zdrowia przechodząc ulicą lub próbując jechać rowerem ponieważ inaczej się nie da . Przejeżdża też przez miejscowość wielu rowerzystów , szczególnie w czasie wolnym od pracy , w czasie wakacji .Można powiedzieć , że przebiega tu faktycznie trasa rowerowa a rowerzyści jadąc po ulicy są zagrożeniem i są zagrożeni utratą zdrowia bądź nawet życia .</p>	<p>Poprawa bezpieczeństwa mieszkańców Biedaszkowa Wielkiego , poprawa warunków życia na obszarze rewitalizowanym ,poprawa infrastruktury techniczno-przestrzennej na obszarze rewitalizowanym . Zwiększenie atrakcyjności turystyki rowerowo-piesznej na obszarze rewitalizowanym . Ze względu na to , że sołectwo Biedaszków Wielki to dwie wsie Biedaszków Wielki i Janiszów rozdzielone tylko znakiem ( do roku 2005 była to jedna miejscowość ) ujęty w projekcie ciąg rowerowo powinien przebiegać przez całe sołectwo , obie miejscowości aby cel był w pełni osiągnięty.</p>	3	<p>Zakres robót w projekcie budowy chodnika obejmuje:</p> <ol style="list-style-type: none"> <li>1. Roboty przygotowawcze.</li> <li>2. Roboty rozbiórkowe ziemne;</li> <li>3. Położenie krawężników i obrzeży betonowych;</li> <li>4. Wykonanie kanalizacji podchodnikowej;</li> <li>5. Położenie nawierzchni ciągu , zjazdów i miejsc postojowych z mieszanek mineralno-bitumicznych asfaltowych</li> <li>6. Roboty wykończeniowe , montaż barier i oznaczeń .</li> </ol>	Biedaszków w Wielki	Biedaszków Wielki - Janiszów	nie dot .	330 000,00	17 Długość ścieżek rowerowych	3	25 Inny wskaźnik	km	3	protokół odbioru	RPO WD Działanie 6.3 Rewitalizacja zdegradowanych obszarów	

28	Zagospodarowanie niewykorzystanej przestrzeni publicznej w miejscowości Biedaszków Wielki poprzez budowę parku sportowo - rekreacyjnego .	Gmina Trzebnica	Działka 53 w miejscowości Biedaszków Wielki należy do Gminy Trzebnica i w projekcie Studium Zagospodarowania Przestrzennego jest ujęta jako teren rekreacyjny o pow. 1,083 Ha . Znajduje się tu boisko wielofunkcyjne i obok porośnięty krzewami , trawami , drzewkami teren odstrasający swym widokiem przechodniów i osoby przejeżdżające . Na obszarze miejscowości brak miejsca do zorganizowania imprezy , festynu , dożynek .	Celem bezpośrednim projektu jest poprawa wizerunku terenu rewitalizowanego i poprawa warunków życia mieszkańców poprzez zagospodarowanie terenu na miejsce dla wspólnej integracji . Celami pośrednimi będzie powstanie na terenie rewitalizowanym miejsca dla wspólnego spędzania czasu ,integrowania międzypokoleniowego mieszkańców Gminy poprzez zorganizowanie imprezy sportowo rekreacyjnej czy dożynek parafialnych bądź gminnych .	3	1.Rekultywacja terenu 2.Doprowadzenie niezbędnej infrastruktury ( energia elektryczna, woda ) 3.Doświetlenie terenu 4.Wykonanie zadanej sceny i altany 5.Zakup i montaż urządzeń mini siłowni plenerowej 6.Zakup i montaż zewnętrznego stołu do tenisa 7.Zakup i montaż szatni i pomieszczenia na sprzęt do boiska wielofunkcyjnego 8.Wydzielenie miejsca i utwardzenie parkingu przy boisku 9.Wydzielenie ścieżek spacerowych , montaż ławek koszy i oznaczenie terenu.	Biedaszków w Wielki	Dz.53	nie dot .	193 000,00	44 Powierzchnia obszarów objętych rewitalizacją-ha	1	25 Inny wskaźnik	liczba korzystających osób	2000	Ilość mieszkańców miejscowości + szacunkowa liczba osób przyjeżdżających na organizowane imprezy sportowe i integracyjne .	RPO WD Działanie 6.3 Rewitalizacja zdegradowanych obszarów
29	Przebudowa drogi gminnej w miejscowości Biedaszków Wielki	Gmina Trzebnica	Droga gminna na działce 64 w miejscowości Biedaszków Wielki jest w rzeczywistości drogą polną ( pisakową ) , prowadziła wcześniej do kilku posesji , do których w warunkach jesienno zimowych można było dotrzeć wysokim pojazdem lub ciągnikiem . Obecnie powstaje przy niej kilkanaście nowych posesji co powoduje konieczność umożliwienia mieszkańcom jak i służbom dojazdu do posesji .	Celem głównym projektu jest umożliwienie mieszkańcom swobodnego dotarcia do posesji poprzez to poprawę ich warunków życia i poprawę infrastruktury technicznej w obszarze rewitalizowanym i poprawę jego wizerunku .	3	przebudowa drogi gminnej w miejscowości Biedaszków Wielki . Zakres robót : - prace przygotowawcze; - roboty ziemne; - wykonanie podbudowy; - położenie nawierzchni z masy asfaltowo-bitumicznej ; - montaż urządzeń bezpieczeństwa ruchu;	Biedaszków w Wielki	Biedaszków Wielki	DZ. 64	246 000,00	43 Długość przebudowanych dróg gminnych - km	0	25 Inny wskaźnik	km	0	protokół odbioru	RPO WD Działanie 6.3 Rewitalizacja zdegradowanych obszarów

Źródło: opracowanie własne.



### Załącznik 3. Aspekty środowiskowe realizacji LPR w Gminie Trzebnica

„Lokalny Program Rewitalizacji Gminy Trzebnica na lata 2015-2025” (LPR, Program) jest to dokument o charakterze planistycznym identyfikujący potrzeby w zakresie rewitalizacji zdegradowanych obszarów w kontekście wykorzystania m.in. funduszy strukturalnych na lata 2014-2020. Zawiera program działań zmierzający do wyprowadzenia obszarów rewitalizacji ze stanu kryzysowego oraz stworzenia warunków do ich zrównoważonego rozwoju, stanowiący narzędzie planowania, koordynowania i integrowania różnorodnych aktywności w ramach procesu rewitalizacji.

Charakter planowanych działań, rodzaj i skala oddziaływań na środowisko oraz cechy obszaru objętego spodziewanym oddziaływaniem powodują, że realizacja działań nie będzie ponadnormatywnie wpływać na środowisko przyrodnicze. Wyznaczone działania mają charakter ogólny i nie wskazują jednoznacznie określonych inwestycji, które mogą stanowić przedsięwzięcia mogące znacząco oddziaływać na środowisko. Ponadto realizowane będą jedynie w wyznaczonym obszarze rewitalizacji, zatem będą miały charakter lokalny nie wykraczający poza granice gminy, tym bardziej nie wystąpi ich transgraniczne oddziaływanie.

Nie przewiduje się również prawdopodobieństwa wystąpienia oddziaływań skumulowanych oraz możliwości wystąpienia ryzyka dla zdrowia ludzi lub zagrożenia dla środowiska.

„Lokalny Program Rewitalizacji Gminy Trzebnica na lata 2015-2025” nie jest planem konkretnych zidentyfikowanych przedsięwzięć, stanowi jedynie informacje o planowanych kierunkach działań w zakresie rewitalizacji. Program nie wyznacza również ram dla późniejszej realizacji przedsięwzięć mogących znacząco oddziaływać na środowisko oraz nie przewiduje negatywnego wpływu realizacji przedmiotowego dokumentu na obszary chronione.

Na terenie gminy zlokalizowane są obszary o szczególnych walorach przyrodniczych. Tereny prawnie chronione zajmują powierzchnię ok. 834 ha. Na szczególną uwagę zasługują obszary objęte ochroną Natura 2000, a mianowicie:

- „**Ostoja nad Baryczą**” (kod PLH020041), o powierzchni 820,26 km<sup>2</sup>, Natura 2000 – Specjalny Obszar Ochrony Siedlisk (SOO), oddalony o ok. 10 km na północ od miasta Trzebnica. Teren „Ostoja nad Baryczą” pokrywa się z Parkiem krajobrazowym „Dolina Baryczy”;
- „**Skoroszowskie Łąki**” (kod PLH020093), o powierzchni 13,60 km<sup>2</sup>, Natura 2000 – Specjalny Obszar Ochrony Siedlisk (SOO), Obszar znajduje się pomiędzy rzeczką Lipniak a południową granicą parku krajobrazowego "Dolina Baryczy". Obejmuje też pola uprawne i stawy zamknięte linią łączącą miejscowości: Ujeździec Mały, Ujeździec Wielki, Biedaszków Mały, Biedaszków Wielki, Masłowiec, Czeszów, Skoroszów. Obszar stanowi kompleks łąk kośnych i świeżych oraz szuwarów;

### Mapa 1 Obszar rewitalizacji na tle obszarów o szczególnych walorach przyrodniczych na terenie Gminy Trzebnica

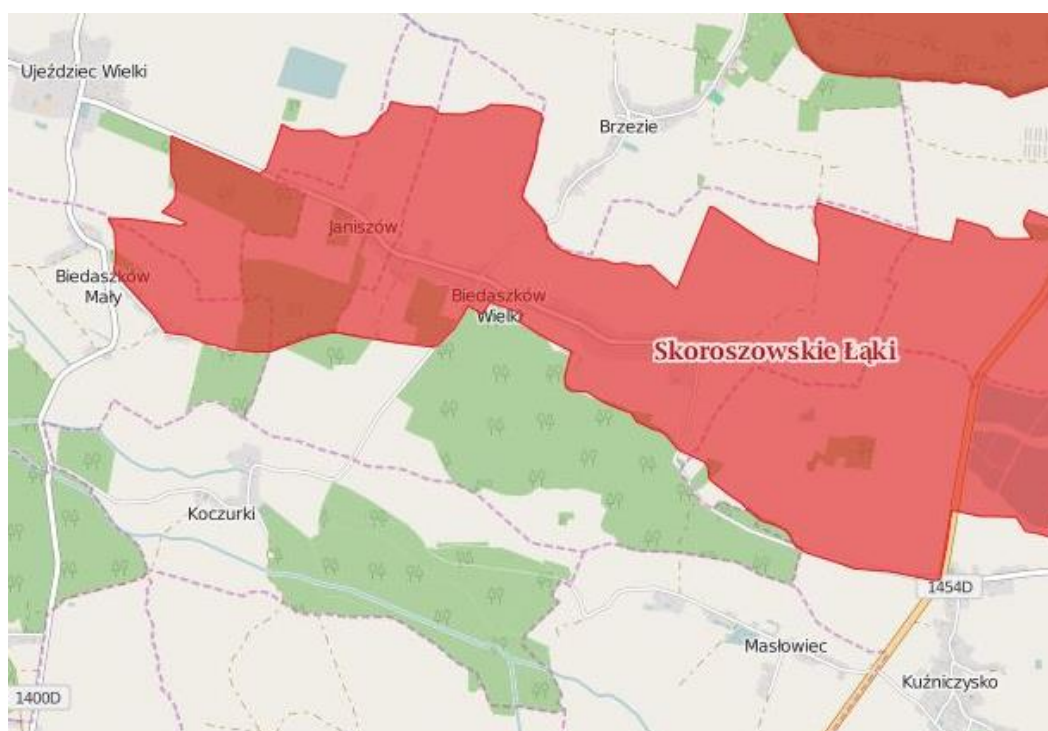

Źródło: <http://geoserwis.gdos.gov.pl/mapy/>

Jeden z podobszarów objętych procesem rewitalizacji – Biedaszków Wielki obejmuje 38 ha (co stanowi 0,19% powierzchni całej gminy) – leży bezpośrednio na obszarze Natura 2000 (obszar „Skoroszowskie Łąki”). Drugi obszar Natura 2000 „Ostoja nad Baryczą” nie

pokrywa się z żadnym z wyznaczonych podobszarów rewitalizacji – najbliższy z terenów  
– Biedaszków Wielki znajduje się w odległości ok. 3,0 km.

**Mapa 2. Lokalizacja podobszarów rewitalizacji względem najbliższych położonych obszarów chronionych**

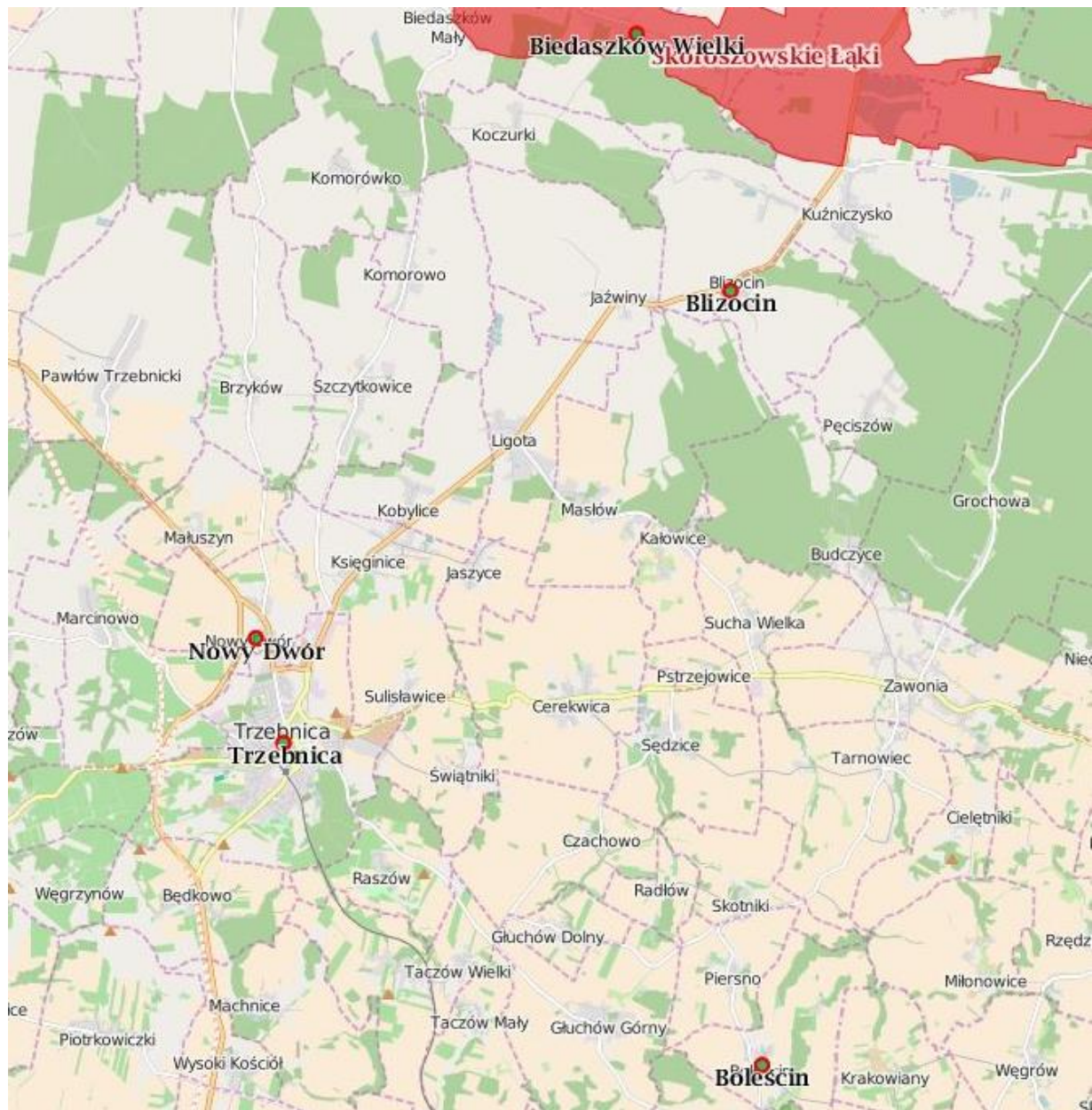

Źródło: <http://geoserwis.gdos.gov.pl/mapy/>

#### Załącznik 4. Obszary zdegradowane

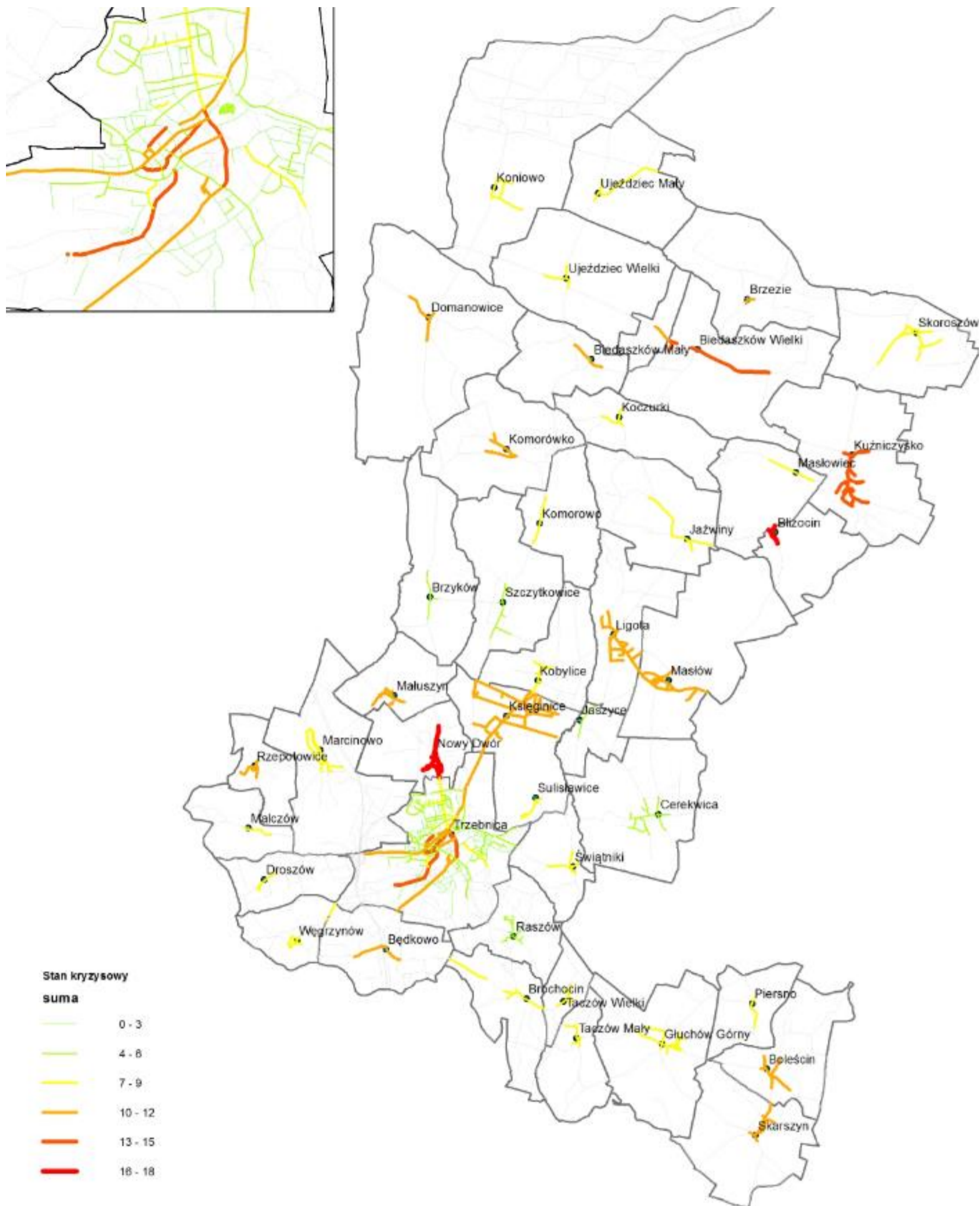

Źródło: opracowanie własne na podstawie Open Street Map

L.p.	Miejscowość	Ulica	Sfera społeczna	Sfera gospodarcza	Sfera środowiskowa	Sfera przestrzenno-funkcjonalna	Sfera techniczna	RAZEM
			2014	2014	2014	2014	2014	2014
1.	Będkowo		3	3	2	3	0	11
2.	Biedaszków Mały		4	4	1	2	0	11
3.	Biedaszków Wielki		8	2	1	2	0	13
4.	Blizocin		7	4	1	3	3	18
5.	Boleścín		7	1	1	1	0	10
6.	Brochocin		3	3	1	1	0	8
7.	Brzezie		6	2	1	1	0	10
8.	Brzyków		1	3	0	1	0	5
9.	Cerekwica		3	1	1	1	0	6
10.	Domanowice		4	3	1	3	0	11
11.	Droszów		2	4	1	1	0	8
12.	Głuchów Górny		4	1	1	2	0	8
13.	Janiszów		6	4	1	1	0	12
14.	Jaszyce		2	1	1	1	0	5
15.	Jaźwiny		4	2	1	2	0	9
16.	Kobylice		3	3	1	1	0	8
17.	Koczurki		4	2	1	2	0	9
18.	Komorowo		2	4	1	2	0	9
19.	Komorówko		5	4	1	1	0	11
20.	Koniowo		5	1	1	2	0	9
21.	Księginice		4	1	1	5	0	11
22.	Kuźniczysko		6	2	1	2	2	13
23.	Ligota		6	1	1	2	0	10
24.	Malczów		5	1	1	1	0	8
25.	Małuszyn		5	3	1	3	0	12
26.	Marcinowo		4	1	1	1	0	7
27.	Masłowiec		2	4	1	1	0	8
28.	Masłów		6	2	1	1	0	10
29.	Nowy Dwór		9	1	1	5	1	17
30.	Piersno		2	2	1	2	0	7
31.	Raszów		3	1	1	1	0	6
32.	Rzepotowice		6	4	1	1	0	12
33.	Skarszyn		6	3	1	0	0	10
34.	Skoroszów		5	1	1	2	0	9
35.	Sulisławice		6	1	1	1	0	9
36.	Szczytkowice		2	2	1	1	0	6
37.	Świątniki		5	1	1	1	0	8
38.	Taczów Mały		4	3	0	1	0	8
39.	Taczów Wielki		4	3	1	1	0	9
40.	Trzebnica	1 Maja	1	3	0	0	0	4
41.	Trzebnica	3 Maja	1	1	0	0	0	2
42.	Trzebnica	9 Maja	0	2	0	0	0	2
43.	Trzebnica	Adama Asnyka	1	3	0	0	0	4
44.	Trzebnica	Adama Mickiewicza	0	2	0	0	0	2
45.	Trzebnica	Akacyjowa	0	3	0	1	0	4
46.	Trzebnica	Armii Krajowej	0	2	0	0	0	2
47.	Trzebnica	Bartosza Głowackiego	4	2	0	3	5	14
48.	Trzebnica	Błotnista	2	1	0	0	0	3

49.	Trzebnica	Bolesława Chrobrego	4	1	1	4	5	15
50.	Trzebnica	Borówkowa	1	3	0	1	0	5
51.	Trzebnica	Brama Trębaczy	2	2	0	0	0	4
52.	Trzebnica	Chabrowa	1	1	0	2	0	4
53.	Trzebnica	Cicha	1	1	0	2	0	4
54.	Trzebnica	Cypriana Kamila Norwida	0	2	0	0	0	2
55.	Trzebnica	Czereśniowa	0	2	0	0	0	2
56.	Trzebnica	Elizy Orzeszkowej	0	1	0	0	0	1
57.	Trzebnica	Fiołkowa	1	1	0	2	0	4
58.	Trzebnica	Franklina Roosevelta	4	3	0	1	0	8
59.	Trzebnica	Fryderyka Chopina	1	2	0	0	0	3
60.	Trzebnica	gen. Grota-Roweckiego	0	1	0	0	0	1
61.	Trzebnica	gen. Józefa Bema	7	2	0	0	0	9
62.	Trzebnica	gen. Leopolda Okulickiego	0	1	0	0	0	1
63.	Trzebnica	gen. Władysława Sikorskiego	1	1	0	0	0	2
64.	Trzebnica	Graniczna	2	1	0	0	0	3
65.	Trzebnica	Grunwaldzka	0	3	0	0	0	3
66.	Trzebnica	Harcerska	0	1	0	0	0	1
67.	Trzebnica	Henryka Brodatego	2	3	0	1	0	6
68.	Trzebnica	Henryka Pobożnego	1	0	0	0	2	3
69.	Trzebnica	Henryka Sienkiewicza	0	5	0	0	0	5
70.	Trzebnica	Ignacego Daszyńskiego	6	1	0	4	1	12
71.	Trzebnica	Ignacego Paderewskiego	0	3	0	0	0	3
72.	Trzebnica	Jagodowa	1	2	0	1	0	4
73.	Trzebnica	Jana Kilińskiego	1	1	0	0	0	2
74.	Trzebnica	Jana Matejki	1	2	0	0	0	3
75.	Trzebnica	Jana Pawła II	2	1	0	0	0	3
76.	Trzebnica	Janusza Korczaka	1	0	0	0	0	1
77.	Trzebnica	Jarzębinowa	0	3	0	0	0	3
78.	Trzebnica	Jaśminowa	1	1	0	2	0	4
79.	Trzebnica	Jędrzejowska	3	3	0	0	0	6
80.	Trzebnica	Juliusza Słowackiego	3	4	0	0	0	7
81.	Trzebnica	Kazimierza Wielkiego	3	0	0	0	0	3
82.	Trzebnica	Klasztorna	2	1	0	0	0	3
83.	Trzebnica	Kolejowa	3	2	1	2	3	11
84.	Trzebnica	Kosmonautów	0	0	0	0	0	0
85.	Trzebnica	Kościelna	6	1	0	3	3	13
86.	Trzebnica	Krakowska	1	3	0	0	0	4
87.	Trzebnica	Krótką	0	2	0	0	0	2
88.	Trzebnica	Ks. Dziekana Wawrzyńca Bochenka	6	0	0	4	3	13
89.	Trzebnica	Kwiatowa	4	2	0	1	2	9
90.	Trzebnica	Lawendowa	1	1	0	0	0	2
91.	Trzebnica	Leśna	4	1	0	0	0	5
92.	Trzebnica	Lipowa	1	1	0	0	0	2
93.	Trzebnica	Łączna	1	1	1	0	0	3
94.	Trzebnica	Łąkowa	0	1	0	0	0	1
95.	Trzebnica	Malinowa	1	1	0	1	0	3
96.	Trzebnica	Marcinowska	1	2	0	1	2	6
97.	Trzebnica	Marii Dąbrowskiej	1	4	0	0	0	5
98.	Trzebnica	Marii Konopnickiej	2	2	1	0	0	5
99.	Trzebnica	Marii Leszczyńskiej	0	3	0	0	0	3
100.	Trzebnica	Milicka	6	1	2	3	0	12
101.	Trzebnica	Młynarska	3	1	0	0	0	4

102.	Trzebnica	Morelowa	0	1	0	0	0	1
103.	Trzebnica	Mostowa	1	2	0	0	0	3
104.	Trzebnica	Na Wzgórzach	1	1	0	1	0	3
105.	Trzebnica	Nowa	0	3	0	0	0	3
106.	Trzebnica	Obornicka	6	1	0	2	2	11
107.	Trzebnica	Obrońców Pokoju	2	0	1	1	1	5
108.	Trzebnica	Ogrodowa	1	2	0	0	0	3
109.	Trzebnica	Oleśnicka	2	1	0	1	4	8
110.	Trzebnica	Orzechowa	0	1	0	0	0	1
111.	Trzebnica	Parkowa	1	1	0	0	0	2
112.	Trzebnica	Piastowska	1	1	0	0	0	2
113.	Trzebnica	Piwniczna	1	2	1	0	0	4
114.	Trzebnica	Plac Błonia Trzebnickie	4	1	0	0	0	5
115.	Trzebnica	Plac Marszałka Józefa Piłsudskiego	1	1	0	0	0	2
116.	Trzebnica	Plac Pionierów Ziemi Trzebnickiej	1	1	0	0	0	2
117.	Trzebnica	Plac Piotra Włostowica	1	1	0	0	0	2
118.	Trzebnica	Plac Zaulek Kupiecki	1	1	0	0	0	2
119.	Trzebnica	Pogodna	2	1	0	0	0	3
120.	Trzebnica	Polna	1	1	1	0	0	3
121.	Trzebnica	Porzeczkowa	1	1	0	1	0	3
122.	Trzebnica	Poziomkowa	1	1	0	1	0	3
123.	Trzebnica	Prusicka	3	2	2	2	0	9
124.	Trzebnica	Przemysłowa	0	4	0	0	0	4
125.	Trzebnica	Rondo Żołnierzy Wyklętych	1	1	0	0	0	2
126.	Trzebnica	Rynek	6	3	0	2	1	12
127.	Trzebnica	Samarytańska	1	2	0	1	0	4
128.	Trzebnica	Siostry Hilgi Brzoski	2	1	0	1	0	4
129.	Trzebnica	Słoneczna	1	1	0	0	0	2
130.	Trzebnica	Solna	0	0	0	0	0	0
131.	Trzebnica	Spokojna	1	2	0	1	0	4
132.	Trzebnica	Sportowa	1	2	0	1	0	4
133.	Trzebnica	Stanisława Moniuszki	2	1	0	0	0	3
134.	Trzebnica	Stanisława Piaskowskiego	0	0	0	0	0	0
135.	Trzebnica	Stawowa	2	1	0	0	0	3
136.	Trzebnica	Stefana Żeromskiego	4	1	0	1	0	6
137.	Trzebnica	Szarych Szeregów	0	1	0	1	0	2
138.	Trzebnica	Świętej Jadwigi	4	0	1	3	3	11
139.	Trzebnica	Tadeusza Kościuszki	2	1	0	1	2	6
140.	Trzebnica	Teatralna	0	4	0	0	0	4
141.	Trzebnica	Truskawkowa	1	2	0	1	0	4
142.	Trzebnica	Wąłowa	3	1	0	1	0	5
143.	Trzebnica	Wąska	2	1	0	0	0	3
144.	Trzebnica	Wesoła	1	4	0	0	0	5
145.	Trzebnica	Węgrzynowska	0	1	0	1	0	2
146.	Trzebnica	Wincentego Witosa	5	2	0	2	3	12
147.	Trzebnica	Winna	0	2	0	0	0	2
148.	Trzebnica	Wiosenna	1	1	1	0	0	3
149.	Trzebnica	Wiśniowa	0	2	0	0	0	2
150.	Trzebnica	Władysława Broniewskiego	0	1	0	0	0	1
151.	Trzebnica	Władysława Jagiełły	2	3	0	0	0	5
152.	Trzebnica	Władysława Łokietka	1	4	0	0	0	5
153.	Trzebnica	Władysława Stanisława Reymonta	0	2	0	0	0	2
154.	Trzebnica	Wojciecha Drzymały	3	1	0	0	0	4



155.	Trzebnica	Wojska Polskiego	1	0	0	0	0	1
156.	Trzebnica	Wrocławska	4	2	1	3	0	10
157.	Trzebnica	Wrzosowa	1	1	0	2	0	4
158.	Trzebnica	Zielona	0	2	0	0	0	2
159.	Trzebnica	Zielone Wzgórze	1	1	0	1	0	3
160.	Trzebnica	Żołnierzy Września	2	0	0	1	1	4
161.	Ujeździec Mały		5	0	2	1	0	8
162.	Ujeździec Wielki		4	1	1	1	0	7
163.	Węgrzynów		4	2	0	1	0	7

Załącznik 5. Wyniki analizy - Sfera społeczna

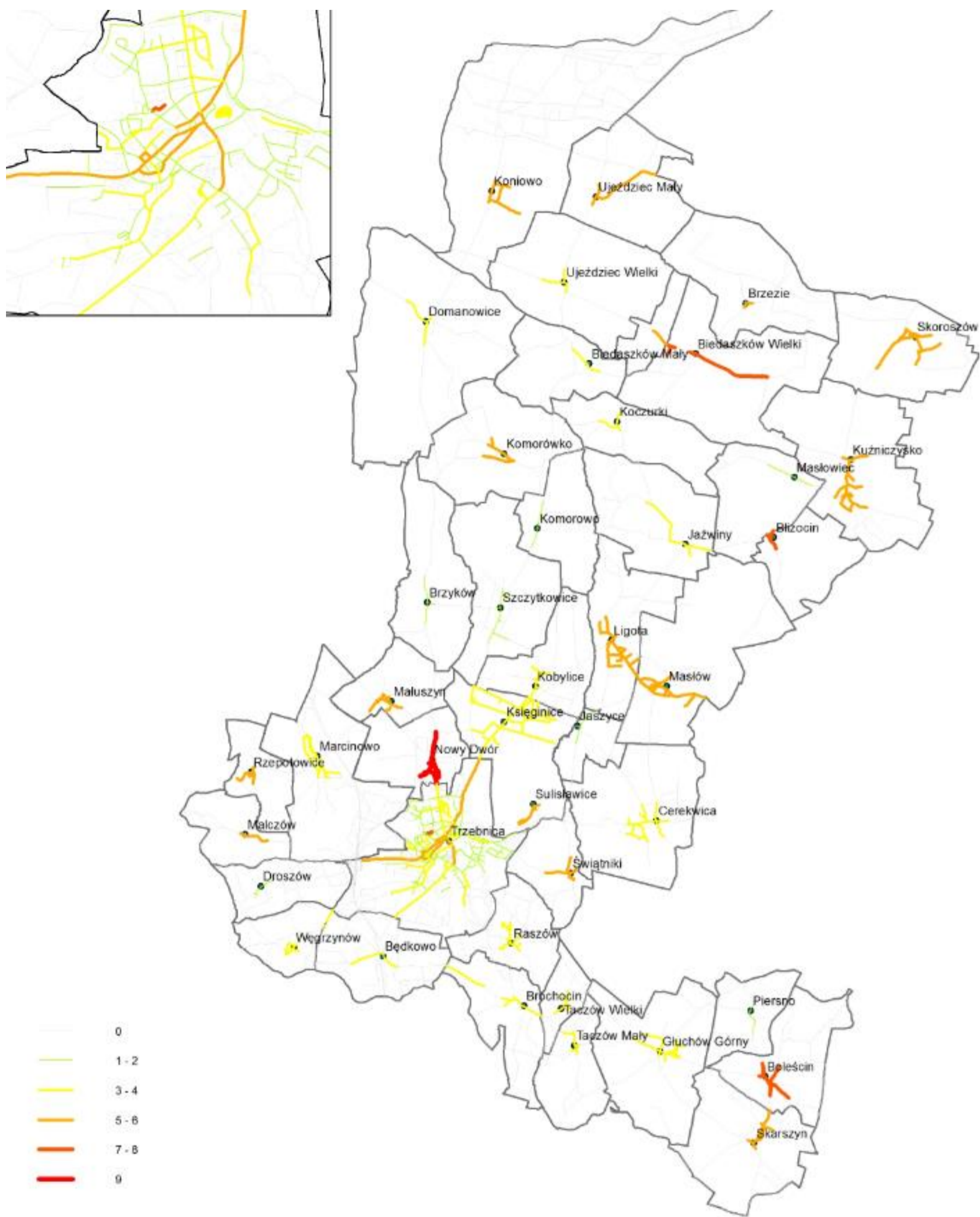

Źródło: opracowanie własne na podstawie Open Street Map

LP.	Miejscowość	Ulica	Bezrobocie		Ubóstwo		Przestępczość		Edukacja				Uczestnictwo		Sfera społeczna RAZEM
			Liczba osób długotrwale bezrobotnych	Liczba osób długotrwale bezrobotnych z wykształceniem podstawowym	Korzystający z pomocy społecznej	Świadczenia pomocy społecznej	Czyny karalne nieletnich	Wykroczenia społecznie uciążliwe	Liczba uczniów z wynikami ze sprawdzianu szóstych klas niższymi o 75% od średniej w gminie	Liczba uczniów z wynikami z egzaminu gimnazjalnego niższymi o 75% od średniej w gminie z części matematycznej	Liczba uczniów szkół podstawowych i gimnazjów niepromowanych do kolejnej klasy	Liczba egzaminów poprawkowych w szkołach podstawowych i gimnazjach	Frekwencja w wyborach samorządowych w 2014 r. <sup>2</sup>	Liczba czynnych czytelników bibliotek publicznych	
			2014	2014	2014	2014	2014	2014	2014	2014	2014	2014	2014	2014	2014
1	Będkowo		0	0	1	1	0	0	0	0	0	0	0	1	3
2	Biedaszków Mały		0	0	1	1	0	0	0	0	0	0	1	1	4
3	Biedaszków Wielki		1	1	1	1	0	0	0	0	1	1	1	1	8
4	Blizocin		1	1	1	1	0	0	0	1	0	0	1	1	7
5	Boleścín		1	1	1	1	0	0	1	0	0	0	1	1	7
6	Brochocin		1	0	0	0	0	0	0	0	0	0	1	1	3
7	Brzezie		1	0	0	0	0	0	1	0	1	1	1	1	6
8	Brzyków		0	0	0	0	0	0	0	0	0	0	0	1	1
9	Cerekwica		0	0	0	0	0	0	0	1	0	0	1	1	3
10	Domanowice		0	1	0	0	0	0	0	0	0	1	1	1	4
11	Droszów		0	1	0	0	0	0	0	0	0	0	1	0	2
12	Głuchów Górny		1	1	0	0	0	0	0	0	0	0	1	1	4
13	Janiszów		1	1	1	1	0	0	0	0	0	0	1	1	6
14	Jaszyce		0	0	0	0	0	0	0	0	0	0	1	1	2
15	Jaźwiny		0	1	0	1	0	0	0	0	0	0	1	1	4
16	Kobylice		1	0	0	0	0	0	0	0	0	0	1	1	3
17	Koczurki		0	0	1	0	0	0	0	1	0	0	1	1	4
18	Komorowo		0	0	0	0	0	0	0	0	0	0	1	1	2
19	Komorówko		0	0	1	1	0	0	1	1	0	0	0	1	5
20	Koniowo		1	1	0	0	0	0	0	1	0	0	1	1	5
21	Księginice		0	0	0	1	0	0	1	0	0	1	1	0	4
22	Kuźniczysko		1	0	1	1	0	0	0	1	0	0	1	1	6
23	Ligota		1	1	0	1	0	0	0	0	1	0	1	1	6
24	Malczów		1	1	1	1	0	0	0	0	0	0	1	0	5
25	Małuszyn		1	1	1	0	0	0	0	1	0	0	0	1	5
26	Marcinowo		0	0	1	1	0	0	0	0	0	0	1	1	4
27	Masłowiec		0	0	0	0	0	0	0	0	0	0	1	1	2
28	Masłów		1	0	1	1	0	0	0	0	0	1	1	1	6
29	Nowy Dwór		1	1	1	1	0	0	0	1	1	1	1	1	9

30	Piersno		0	0	0	0	0	0	0	0	0	0	1	1	2
31	Raszów		0	0	0	0	0	0	0	1	0	0	1	1	3
32	Rzepotowice		1	1	1	1	0	0	0	0	0	0	1	1	6
33	Skarszyn		1	1	0	1	0	0	0	1	0	0	1	1	6
34	Skoroszów		1	0	0	1	0	0	0	1	0	0	1	1	5
35	Sulisławice		1	0	1	1	0	0	0	1	0	0	1	1	6
36	Szczytkowice		0	0	0	0	0	0	0	0	1	0	0	1	2
37	Świątniki		0	0	1	1	0	0	1	0	0	0	1	1	5
38	Taczów Mały		0	0	1	0	0	0	0	0	0	1	1	1	4
39	Taczów Wielki		1	0	0	0	0	0	0	0	0	1	1	1	4
40	Trzebnica	1 Maja	1	0	0	0	0	0	0	0	0	0	0	0	1
41	Trzebnica	3 Maja	0	0	0	0	0	0	0	0	0	0	0	1	1
42	Trzebnica	9 Maja	0	0	0	0	0	0	0	0	0	0	0	0	0
43	Trzebnica	Adama Asnyka	1	0	0	0	0	0	0	0	0	0	0	0	1
44	Trzebnica	Adama Mickiewicza	0	0	0	0	0	0	0	0	0	0	0	0	0
45	Trzebnica	Akacyjowa	0	0	0	0	0	0	0	0	0	0	0	0	0
46	Trzebnica	Armii Krajowej	0	0	0	0	0	0	0	0	0	0	0	0	0
47	Trzebnica	Bartosza Głowackiego	1	1	1	1	0	0	0	0	0	0	0	0	4
48	Trzebnica	Błotnista	0	0	0	0	0	0	0	0	0	0	1	1	2
49	Trzebnica	Bolesława Chrobrego	1	1	1	0	0	1	0	0	0	0	0	0	4
50	Trzebnica	Borówkowa	0	0	0	0	0	0	0	0	0	0	0	1	1
51	Trzebnica	Brama Trębaczy	0	0	1	0	0	0	0	0	0	1	0	0	2
52	Trzebnica	Chabrowa	0	0	0	0	0	0	0	0	0	0	0	1	1
53	Trzebnica	Cicha	0	0	0	0	0	0	0	0	0	0	0	1	1
54	Trzebnica	Cypriana Kamila Norwida	0	0	0	0	0	0	0	0	0	0	0	0	0
55	Trzebnica	Czereśniowa	0	0	0	0	0	0	0	0	0	0	0	0	0
56	Trzebnica	Elizy Orzeszkowej	0	0	0	0	0	0	0	0	0	0	0	0	0
57	Trzebnica	Fiołkowa	0	0	0	0	0	0	0	0	0	0	0	1	1
58	Trzebnica	Franklina Roosevelta	1	0	1	1	0	0	0	0	0	0	1	0	4
59	Trzebnica	Fryderyka Chopina	0	0	0	0	0	0	0	0	0	0	0	1	1
60	Trzebnica	gen. Grot-Roweckiego	0	0	0	0	0	0	0	0	0	0	0	0	0
61	Trzebnica	gen. Józefa Bema	1	1	1	1	0	0	0	0	1	1	0	1	7
62	Trzebnica	gen. Leopolda Okulickiego	0	0	0	0	0	0	0	0	0	0	0	0	0
63	Trzebnica	gen. Władysława Sikorskiego	0	0	1	0	0	0	0	0	0	0	0	0	1
64	Trzebnica	Graniczna	1	0	0	0	0	0	0	0	0	0	0	1	2
65	Trzebnica	Grunwaldzka	0	0	0	0	0	0	0	0	0	0	0	0	0
66	Trzebnica	Harcerska	0	0	0	0	0	0	0	0	0	0	0	0	0
67	Trzebnica	Henryka Brodatego	1	0	0	0	0	1	0	0	0	0	0	0	2
68	Trzebnica	Henryka Pobożnego	0	0	0	0	0	0	0	0	0	0	1	0	1

69	Trzebnica	Henryka Sienkiewicza	0	0	0	0	0	0	0	0	0	0	0	0	0
70	Trzebnica	Ignacego Daszyńskiego	1	1	1	1	1	1	0	0	0	0	0	0	6
71	Trzebnica	Ignacego Paderewskiego	0	0	0	0	0	0	0	0	0	0	0	0	0
72	Trzebnica	Jagodowa	0	0	0	0	0	0	0	0	0	0	0	1	1
73	Trzebnica	Jana Kilińskiego	1	0	0	0	0	0	0	0	0	0	0	0	1
74	Trzebnica	Jana Matejki	0	0	0	0	0	0	0	0	0	0	0	1	1
75	Trzebnica	Jana Pawła II	0	0	0	0	0	1	0	0	0	0	0	1	2
76	Trzebnica	Janusza Korczaka	0	0	0	0	0	1	0	0	0	0	0	0	1
77	Trzebnica	Jarzębinowa	0	0	0	0	0	0	0	0	0	0	0	0	0
78	Trzebnica	Jaśminowa	0	0	0	0	0	0	0	0	0	0	0	1	1
79	Trzebnica	Jędrzejowska	0	0	1	1	0	0	0	0	0	0	1	0	3
80	Trzebnica	Juliusza Słowackiego	1	0	1	0	0	0	0	0	0	1	0	0	3
81	Trzebnica	Kazimierza Wielkiego	0	0	0	0	0	0	1	0	0	1	0	1	3
82	Trzebnica	Klasztorna	0	0	0	0	1	0	0	0	0	0	0	1	2
83	Trzebnica	Kolejowa	0	0	1	1	0	1	0	0	0	0	0	0	3
84	Trzebnica	Kosmonautów	0	0	0	0	0	0	0	0	0	0	0	0	0
85	Trzebnica	Kościelna	1	1	0	1	0	1	1	1	0	0	0	0	6
86	Trzebnica	Krakowska	0	0	0	0	0	0	0	0	0	0	0	1	1
87	Trzebnica	Krótka	0	0	0	0	0	0	0	0	0	0	0	0	0
88	Trzebnica	Ks. Dziekana Wawrzyńca Bochenka	1	1	1	1	1	1	0	0	0	0	0	0	6
89	Trzebnica	Kwiatowa	1	0	1	1	0	0	0	0	0	0	0	1	4
90	Trzebnica	Lawendowa	0	0	0	0	0	0	0	0	0	0	0	1	1
91	Trzebnica	Leśna	0	0	1	1	0	1	0	0	0	0	0	1	4
92	Trzebnica	Lipowa	0	0	0	0	0	0	0	0	0	0	0	1	1
93	Trzebnica	Łączna	0	0	0	0	0	0	0	0	0	0	0	1	1
94	Trzebnica	Łąkowa	0	0	0	0	0	0	0	0	0	0	0	0	0
95	Trzebnica	Malinowa	0	0	0	0	0	0	0	0	0	0	0	1	1
96	Trzebnica	Marcinowska	1	0	0	0	0	0	0	0	0	0	0	0	1
97	Trzebnica	Marii Dąbrowskiej	0	0	0	0	0	0	0	0	0	0	0	1	1
98	Trzebnica	Marii Konopnickiej	1	0	0	0	1	0	0	0	0	0	0	0	2
99	Trzebnica	Marii Leszczyńskiej	0	0	0	0	0	0	0	0	0	0	0	0	0
100	Trzebnica	Milicka	1	1	1	1	0	0	0	1	0	0	1	0	6
101	Trzebnica	Młynarska	0	0	1	1	0	0	0	0	0	0	0	1	3
102	Trzebnica	Morelowa	0	0	0	0	0	0	0	0	0	0	0	0	0
103	Trzebnica	Mostowa	0	0	0	0	0	0	0	0	0	0	0	1	1
104	Trzebnica	Na Wzgórzach	0	0	0	0	0	0	0	0	0	0	0	1	1
105	Trzebnica	Nowa	0	0	0	0	0	0	0	0	0	0	0	0	0
106	Trzebnica	Obornicka	0	0	0	1	1	1	1	0	0	1	0	1	6
107	Trzebnica	Obrońców Pokoju	0	0	1	0	0	1	0	0	0	0	0	0	2

108	Trzebnica	Ogrodowa	1	0	0	0	0	0	0	0	0	0	0	0	1
109	Trzebnica	Oleśnicka	0	0	1	0	0	0	0	0	0	0	0	1	2
110	Trzebnica	Orzechowa	0	0	0	0	0	0	0	0	0	0	0	0	0
111	Trzebnica	Parkowa	0	0	0	0	0	0	0	0	0	0	0	1	1
112	Trzebnica	Piastowska	0	0	0	0	0	0	0	0	0	0	0	1	1
113	Trzebnica	Piwniczna	0	0	0	0	0	0	0	0	0	0	1	0	1
114	Trzebnica	Plac Błonia Trzebnickie	0	0	0	0	1	1	0	0	0	0	1	1	4
115	Trzebnica	Plac Marszałka Józefa Piłsudskiego	0	0	0	0	0	0	0	0	0	0	0	1	1
116	Trzebnica	Plac Pionierów Ziemi Trzebnickiej	0	0	0	0	0	0	0	0	0	0	0	1	1
117	Trzebnica	Plac Piotra Włostowica	0	0	0	0	0	0	0	0	0	0	0	1	1
118	Trzebnica	Plac Zaulek Kupiecki	0	0	0	0	0	0	0	0	0	0	0	1	1
119	Trzebnica	Pogodna	0	0	0	0	0	0	0	0	0	0	1	1	2
120	Trzebnica	Polna	1	0	0	0	0	0	0	0	0	0	0	0	1
121	Trzebnica	Porzeczkowa	0	0	0	0	0	0	0	0	0	0	0	1	1
122	Trzebnica	Poziomkowa	0	0	0	0	0	0	0	0	0	0	0	1	1
123	Trzebnica	Prusicka	1	0	1	0	0	0	0	0	0	0	1	0	3
124	Trzebnica	Przemysłowa	0	0	0	0	0	0	0	0	0	0	0	0	0
125	Trzebnica	Rondo Żołnierzy Wyklętych	0	0	0	0	0	0	0	0	0	0	0	1	1
126	Trzebnica	Rynek	1	0	1	1	0	1	0	1	0	0	0	1	6
127	Trzebnica	Samarytańska	1	0	0	0	0	0	0	0	0	0	0	0	1
128	Trzebnica	Siostry Hilgi Brzoski	0	0	0	0	0	0	0	0	0	0	1	1	2
129	Trzebnica	Słoneczna	0	0	0	1	0	0	0	0	0	0	0	0	1
130	Trzebnica	Solna	0	0	0	0	0	0	0	0	0	0	0	0	0
131	Trzebnica	Spokojna	0	0	0	0	0	0	0	0	0	0	0	1	1
132	Trzebnica	Sportowa	0	0	0	0	0	0	0	0	0	0	0	1	1
133	Trzebnica	Stanisława Moniuszki	0	0	1	1	0	0	0	0	0	0	0	0	2
134	Trzebnica	Stanisława Piaskowskiego	0	0	0	0	0	0	0	0	0	0	0	0	0
135	Trzebnica	Stawowa	0	0	1	1	0	0	0	0	0	0	0	0	2
136	Trzebnica	Stefana Żeromskiego	0	0	0	0	1	1	1	0	1	0	0	0	4
137	Trzebnica	Szarych Szeregów	0	0	0	0	0	0	0	0	0	0	0	0	0
138	Trzebnica	Świętej Jadwigi	1	0	1	0	1	1	0	0	0	0	0	0	4
139	Trzebnica	Tadeusza Kościuszki	0	0	1	1	0	0	0	0	0	0	0	0	2
140	Trzebnica	Teatralna	0	0	0	0	0	0	0	0	0	0	0	0	0
141	Trzebnica	Truskawkowa	0	0	0	0	0	0	0	0	0	0	0	1	1
142	Trzebnica	Wałowa	1	0	0	1	0	0	0	0	0	0	0	1	3
143	Trzebnica	Wąska	0	0	0	0	0	1	0	0	0	0	0	1	2
144	Trzebnica	Wesoła	0	0	0	0	0	0	0	0	0	0	0	1	1
145	Trzebnica	Węgrzynowska	0	0	0	0	0	0	0	0	0	0	0	0	0
146	Trzebnica	Wincentego Witosa	1	1	0	0	0	0	0	1	1	1	0	0	5

147	Trzebnica	Winna	0	0	0	0	0	0	0	0	0	0	0	0	0	0
148	Trzebnica	Wiosenna	1	0	0	0	0	0	0	0	0	0	0	0	0	1
149	Trzebnica	Wiśniowa	0	0	0	0	0	0	0	0	0	0	0	0	0	0
150	Trzebnica	Władysława Broniewskiego	0	0	0	0	0	0	0	0	0	0	0	0	0	0
151	Trzebnica	Władysława Jagiełły	1	0	0	0	0	0	0	0	0	0	0	0	1	2
152	Trzebnica	Władysława Łokietka	0	0	1	0	0	0	0	0	0	0	0	0	0	1
153	Trzebnica	Władysława Stanisława Reymonta	0	0	0	0	0	0	0	0	0	0	0	0	0	0
154	Trzebnica	Wojciecha Drzymały	1	1	0	0	0	1	0	0	0	0	0	0	0	3
155	Trzebnica	Wojska Polskiego	0	1	0	0	0	0	0	0	0	0	0	0	0	1
156	Trzebnica	Wrocławska	0	1	0	0	0	1	0	0	1	1	0	0	0	4
157	Trzebnica	Wrzosowa	0	0	0	0	0	0	0	0	0	0	0	0	1	1
158	Trzebnica	Zielona	0	0	0	0	0	0	0	0	0	0	0	0	0	0
159	Trzebnica	Zielone Wzgórze	0	0	0	0	0	0	0	0	0	0	0	0	1	1
160	Trzebnica	Żołnierzy Września	0	1	0	0	0	0	0	1	0	0	0	0	0	2
161	Ujeździec Mały		0	1	0	1	0	0	1	0	0	0	1	1	1	5
162	Ujeździec Wielki		1	0	0	0	0	0	0	1	0	0	1	1	1	4
163	Węgrzynów		0	0	1	1	0	0	0	0	0	0	1	1	1	4

Załącznik 6. Wyniki analizy - Sfera gospodarcza

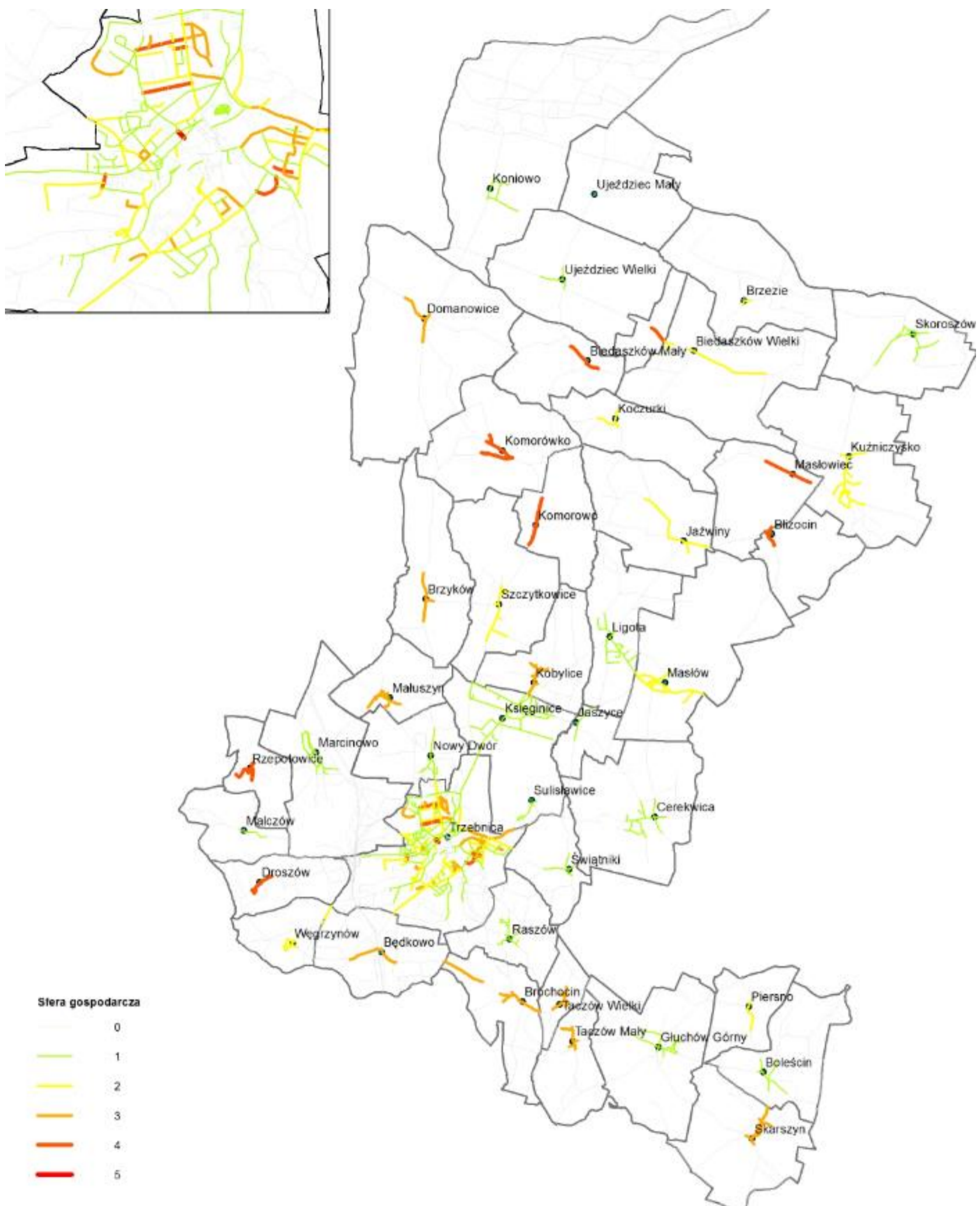



LP.	Miejscowość	Ulica	Przedsiębiorstwa			Kondycja			Sfera gospodarcza RAZEM
			Liczba podmiotów gospodarczych płacących podatek dochodowy (PIT + CIT)	Sumaryczna wartość podatku dochodowego płaconego przez przedsiębiorców	Średnia wartość podatku dochodowego na 1 podmiot gospodarczy	Liczba podmiotów gospodarczych, które zgłosiły zakończenie działalności gospodarczej (powyżej średniej)	Liczba podmiotów gospodarczych, które zgłosiły zawieszenie działalności gospodarczej (powyżej średniej)	Liczba podmiotów gospodarczych zalegających z płatnością podatku dochodowego dłużej niż 6 m-cy (powyżej średniej)	
			2014	2014	2014	2014	2014	2014	2014
1	Będkowo		1	0	0	0	1	1	3
2	Biedaszków Mały		1	1	1	0	0	1	4
3	Biedaszków Wielki		0	0	0	1	0	1	2
4	Blizocin		1	0	0	1	1	1	4
5	Boleścin		0	0	0	1	0	0	1
6	Brochocin		1	0	0	1	1	0	3
7	Brzezie		0	0	0	0	1	1	2
8	Brzyków		0	0	0	1	1	1	3
9	Cerekwica		0	0	0	1	0	0	1
10	Domanowice		1	1	1	0	0	0	3
11	Droszów		1	1	1	1	0	0	4
12	Głuchów Górny		0	0	0	1	0	0	1
13	Janiszów		1	1	0	1	1	0	4
14	Jaszyce		1	0	0	0	0	0	1
15	Jaźwiny		1	0	0	1	0	0	2
16	Kobylice		0	0	0	1	1	1	3
17	Koczurki		1	0	0	1	0	0	2
18	Komorowo		1	0	0	1	1	1	4
19	Komorówko		1	1	1	0	1	0	4
20	Koniowo		0	0	0	0	1	0	1
21	Księginice		0	0	0	1	0	0	1
22	Kuźniczysko		0	0	0	1	1	0	2
23	Ligota		0	0	0	1	0	0	1
24	Malczów		1	0	0	0	0	0	1
25	Małuszyn		1	0	0	0	1	1	3
26	Marcinowo		0	0	0	0	0	1	1
27	Masłowiec		1	1	1	0	1	0	4
28	Masłów		0	0	0	0	1	1	2
29	Nowy Dwór		0	0	1	0	0	0	1
30	Piersno		1	0	0	1	0	0	2
31	Raszów		0	0	0	1	0	0	1
32	Rzepotowice		1	1	1	0	1	0	4
33	Skarszyn		0	0	0	1	1	1	3
34	Skoroszków		1	0	0	0	0	0	1
35	Sulisławice		1	0	0	0	0	0	1
36	Szczytkowice		0	0	0	1	0	1	2
37	Świątniki		0	0	0	0	0	1	1
38	Taczów Mały		1	0	0	0	1	1	3
39	Taczów Wielki		1	0	0	1	1	0	3
40	Trzebnica	1 Maja	1	0	0	0	1	1	3
41	Trzebnica	3 Maja	1	0	0	0	0	0	1
42	Trzebnica	9 Maja	0	0	0	1	1	0	2
43	Trzebnica	Adama Asnyka	1	1	1	0	0	0	3
44	Trzebnica	Adama Mickiewicza	1	0	0	1	0	0	2
45	Trzebnica	Akacyjowa	1	1	1	0	0	0	3
46	Trzebnica	Armii Krajowej	0	0	0	0	1	1	2
47	Trzebnica	Bartosza Głowackiego	0	0	0	1	0	1	2
48	Trzebnica	Błotnista	1	0	0	0	0	0	1
49	Trzebnica	Bolesława Chrobrego	0	0	0	0	1	0	1
50	Trzebnica	Borówkowa	1	1	1	0	0	0	3
51	Trzebnica	Brama Trębaczy	1	0	1	0	0	0	2
52	Trzebnica	Chabrowa	1	0	0	0	0	0	1
53	Trzebnica	Cicha	1	0	0	0	0	0	1
54	Trzebnica	Cypriana Kamila Norwida	1	0	0	1	0	0	2
55	Trzebnica	Czereśniowa	1	0	0	0	1	0	2
56	Trzebnica	Elizy Orzeszkowej	1	0	0	0	0	0	1

57	Trzebnica	Fiołkowa	1	0	0	0	0	0	1
58	Trzebnica	Franklina Roosevelta	1	0	0	1	0	1	3
59	Trzebnica	Fryderyka Chopina	1	0	1	0	0	0	2
60	Trzebnica	gen. Grota-Roweckiego	1	0	0	0	0	0	1
61	Trzebnica	gen. Józefa Bema	1	0	0	1	0	0	2
62	Trzebnica	gen. Leopolda Okulickiego	0	0	0	0	1	0	1
63	Trzebnica	gen. Władysława Sikorskiego	0	0	0	1	0	0	1
64	Trzebnica	Graniczna	1	0	0	0	0	0	1
65	Trzebnica	Grunwaldzka	1	1	1	0	0	0	3
66	Trzebnica	Harcerska	1	0	0	0	0	0	1
67	Trzebnica	Henryka Brodatego	0	0	0	1	1	1	3
68	Trzebnica	Henryka Pobożnego	0	0	0	0	0	0	0
69	Trzebnica	Henryka Sienkiewicza	1	1	1	1	1	0	5
70	Trzebnica	Ignacego Daszyńskiego	0	0	0	0	0	1	1
71	Trzebnica	Ignacego Paderewskiego	1	0	0	1	1	0	3
72	Trzebnica	Jagodowa	1	0	0	1	0	0	2
73	Trzebnica	Jana Kilińskiego	1	0	0	0	0	0	1
74	Trzebnica	Jana Matejki	1	1	0	0	0	0	2
75	Trzebnica	Jana Pawła II	1	0	0	0	0	0	1
76	Trzebnica	Janusza Korczaka	0	0	0	0	0	0	0
77	Trzebnica	Jarzębinowa	1	0	0	0	1	1	3
78	Trzebnica	Jaśminowa	1	0	0	0	0	0	1
79	Trzebnica	Jędrzejowska	0	0	0	1	1	1	3
80	Trzebnica	Juliusza Słowackiego	1	0	0	1	1	1	4
81	Trzebnica	Kazimierza Wielkiego	0	0	0	0	0	0	0
82	Trzebnica	Klasztorna	1	0	0	0	0	0	1
83	Trzebnica	Kolejowa	1	1	0	0	0	0	2
84	Trzebnica	Kosmonautów	0	0	0	0	0	0	0
85	Trzebnica	Kościelna	0	0	0	0	1	0	1
86	Trzebnica	Krakowska	1	1	1	0	0	0	3
87	Trzebnica	Krótką	1	0	0	0	1	0	2
88	Trzebnica	Ks. Dziekana Wawrzyńca Bochenka	0	0	0	0	0	0	0
89	Trzebnica	Kwiatowa	1	0	0	1	0	0	2
90	Trzebnica	Lawendowa	1	0	0	0	0	0	1
91	Trzebnica	Leśna	1	0	0	0	0	0	1
92	Trzebnica	Lipowa	1	0	0	0	0	0	1
93	Trzebnica	Łączna	1	0	0	0	0	0	1
94	Trzebnica	Łąkowa	1	0	0	0	0	0	1
95	Trzebnica	Malinowa	1	0	0	0	0	0	1
96	Trzebnica	Marcinowska	1	0	0	0	1	0	2
97	Trzebnica	Marii Dąbrowskiej	1	1	1	1	0	0	4
98	Trzebnica	Marii Konopnickiej	0	0	0	1	0	1	2
99	Trzebnica	Marii Leszczyńskiej	1	0	0	1	1	0	3
100	Trzebnica	Milicka	0	0	0	0	1	0	1
101	Trzebnica	Młynarska	1	0	0	0	0	0	1
102	Trzebnica	Morelowa	1	0	0	0	0	0	1
103	Trzebnica	Mostowa	1	0	0	1	0	0	2
104	Trzebnica	Na Wzgórzach	1	0	0	0	0	0	1
105	Trzebnica	Nowa	1	0	0	1	0	1	3
106	Trzebnica	Obornicka	0	0	0	0	0	1	1
107	Trzebnica	Obrońców Pokoju	0	0	0	0	0	0	0
108	Trzebnica	Ogrodowa	0	0	0	1	1	0	2
109	Trzebnica	Oleśnicka	1	0	0	0	0	0	1
110	Trzebnica	Orzechowa	0	0	0	1	0	0	1
111	Trzebnica	Parkowa	1	0	0	0	0	0	1
112	Trzebnica	Piastowska	1	0	0	0	0	0	1
113	Trzebnica	Piwniczna	0	0	0	1	1	0	2
114	Trzebnica	Plac Błonia Trzebnickie	1	0	0	0	0	0	1
115	Trzebnica	Plac Marszałka Józefa Piłsudskiego	1	0	0	0	0	0	1
116	Trzebnica	Plac Pionierów Ziemi Trzebnickiej	1	0	0	0	0	0	1
117	Trzebnica	Plac Piotra Włostowica	1	0	0	0	0	0	1
118	Trzebnica	Plac Zaulek Kupiecki	1	0	0	0	0	0	1
119	Trzebnica	Pogodna	1	0	0	0	0	0	1
120	Trzebnica	Polna	0	0	0	0	1	0	1
121	Trzebnica	Porzeczkowa	1	0	0	0	0	0	1
122	Trzebnica	Poziomkowa	1	0	0	0	0	0	1
123	Trzebnica	Prusicka	0	0	0	0	1	1	2

124	Trzebnica	Przemysłowa	1	0	0	1	1	1	4
125	Trzebnica	Rondo Żołnierzy Wyklętych	1	0	0	0	0	0	1
126	Trzebnica	Rynek	0	0	0	1	1	1	3
127	Trzebnica	Samarytańska	1	0	0	0	0	1	2
128	Trzebnica	Siostry Hilgi Brzoski	1	0	0	0	0	0	1
129	Trzebnica	Słoneczna	0	0	0	0	1	0	1
130	Trzebnica	Solna	0	0	0	0	0	0	0
131	Trzebnica	Spokojna	1	0	0	0	1	0	2
132	Trzebnica	Sportowa	1	1	0	0	0	0	2
133	Trzebnica	Stanisława Moniuszki	0	0	0	1	0	0	1
134	Trzebnica	Stanisława Piaskowskiego	0	0	0	0	0	0	0
135	Trzebnica	Stawowa	1	0	0	0	0	0	1
136	Trzebnica	Stefana Żeromskiego	0	0	0	1	0	0	1
137	Trzebnica	Szarych Szeregów	1	0	0	0	0	0	1
138	Trzebnica	Świętej Jadwigi	0	0	0	0	0	0	0
139	Trzebnica	Tadeusza Kościuszki	0	0	0	0	0	1	1
140	Trzebnica	Teatralna	1	1	1	0	1	0	4
141	Trzebnica	Truskawkowa	1	0	0	1	0	0	2
142	Trzebnica	Wałowa	0	0	0	1	0	0	1
143	Trzebnica	Wąska	1	0	0	0	0	0	1
144	Trzebnica	Wesoła	1	1	1	0	0	1	4
145	Trzebnica	Węgrzynowska	1	0	0	0	0	0	1
146	Trzebnica	Wincentego Witosa	1	0	0	1	0	0	2
147	Trzebnica	Winna	1	0	1	0	0	0	2
148	Trzebnica	Wiosenna	0	0	0	0	1	0	1
149	Trzebnica	Wiśniowa	1	0	0	1	0	0	2
150	Trzebnica	Władysława Broniewskiego	0	0	0	1	0	0	1
151	Trzebnica	Władysława Jagiełły	0	0	0	1	1	1	3
152	Trzebnica	Władysława Łokietka	1	1	1	1	0	0	4
153	Trzebnica	Władysława Stanisława Reymonta	1	0	0	0	1	0	2
154	Trzebnica	Wojciecha Drzymały	1	0	0	0	0	0	1
155	Trzebnica	Wojska Polskiego	0	0	0	0	0	0	0
156	Trzebnica	Wrocławska	0	0	0	0	1	1	2
157	Trzebnica	Wrzosowa	1	0	0	0	0	0	1
158	Trzebnica	Zielona	1	0	0	1	0	0	2
159	Trzebnica	Zielone Wzgórze	1	0	0	0	0	0	1
160	Trzebnica	Żołnierzy Września	0	0	0	0	0	0	0
161	Ujeździec Mały		0	0	0	0	0	0	0
162	Ujeździec Wielki		0	0	0	1	0	0	1
163	Węgrzynów		1	0	0	0	1	0	2

Załącznik 7. Wyniki analizy - Sfera środowiskowa

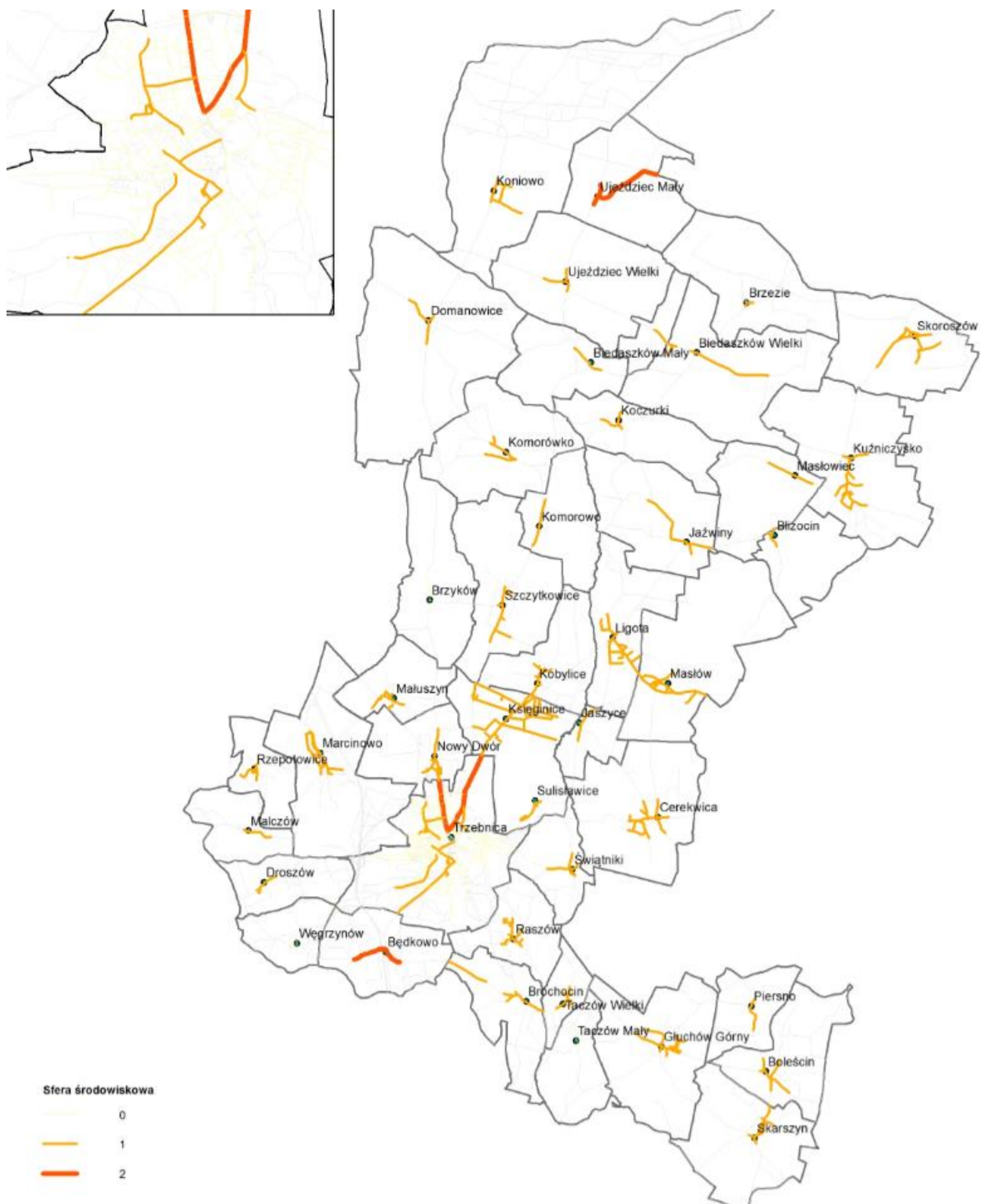

LP.	Miejscowość	Ulica	Odpady		Sfera środowiskowa RAZEM
			2014	2014	
1	Będkowo		1	1	2
2	Biedaszków Mały		1	0	1
3	Biedaszków Wielki		1	0	1
4	Blizocin		1	0	1
5	Boleścin		1	0	1
6	Brochocin		1	0	1
7	Brzezie		1	0	1
8	Brzyków		0	0	0
9	Cerekwica		1	0	1
10	Domanowice		1	0	1
11	Droszów		1	0	1
12	Głuchów Górny		1	0	1
13	Janiszów		1	0	1
14	Jaszyce		1	0	1
15	Jaźwiny		1	0	1
16	Kobylice		1	0	1
17	Koczurki		1	0	1
18	Komorowo		1	0	1
19	Komorówko		1	0	1
20	Koniowo		1	0	1
21	Księginice		1	0	1
22	Kuźniczysko		1	0	1
23	Ligota		1	0	1
24	Malczów		1	0	1
25	Małuszyn		1	0	1
26	Marcinowo		1	0	1
27	Masłowiec		1	0	1
28	Masłów		1	0	1
29	Nowy Dwór		1	0	1
30	Piersno		1	0	1
31	Raszów		1	0	1
32	Rzepotowice		1	0	1
33	Skarszyn		1	0	1
34	Skoroszów		1	0	1
35	Sulisławice		1	0	1
36	Szczytkowice		1	0	1
37	Świątniki		1	0	1
38	Taczów Mały		0	0	0
39	Taczów Wielki		1	0	1
40	Trzebnica	1 Maja	0	0	0
41	Trzebnica	3 Maja	0	0	0
42	Trzebnica	9 Maja	0	0	0
43	Trzebnica	Adama Asnyka	0	0	0
44	Trzebnica	Adama Mickiewicza	0	0	0
45	Trzebnica	Akacyjowa	0	0	0
46	Trzebnica	Armii Krajowej	0	0	0
47	Trzebnica	Bartosza Głowackiego	0	0	0
48	Trzebnica	Błotnista	0	0	0
49	Trzebnica	Bolesława Chrobrego	0	1	1
50	Trzebnica	Borówkowa	0	0	0
51	Trzebnica	Brama Trębaczy	0	0	0
52	Trzebnica	Chabrowa	0	0	0
53	Trzebnica	Cicha	0	0	0
54	Trzebnica	Cypriana Kamila Norwida	0	0	0
55	Trzebnica	Czereśniowa	0	0	0
56	Trzebnica	Elizy Orzeszkowej	0	0	0
57	Trzebnica	Fiołkowa	0	0	0
58	Trzebnica	Franklina Roosevelta	0	0	0
59	Trzebnica	Fryderyka Chopina	0	0	0
60	Trzebnica	gen. Grota-Roweckiego	0	0	0
61	Trzebnica	gen. Józefa Bema	0	0	0

62	Trzebnica	gen. Leopolda Okulickiego	0	0	0
63	Trzebnica	gen. Władysława Sikorskiego	0	0	0
64	Trzebnica	Graniczna	0	0	0
65	Trzebnica	Grunwaldzka	0	0	0
66	Trzebnica	Harcerska	0	0	0
67	Trzebnica	Henryka Brodatego	0	0	0
68	Trzebnica	Henryka Pobożnego	0	0	0
69	Trzebnica	Henryka Sienkiewicza	0	0	0
70	Trzebnica	Ignacego Daszyńskiego	0	0	0
71	Trzebnica	Ignacego Paderewskiego	0	0	0
72	Trzebnica	Jagodowa	0	0	0
73	Trzebnica	Jana Kilińskiego	0	0	0
74	Trzebnica	Jana Matejki	0	0	0
75	Trzebnica	Jana Pawła II	0	0	0
76	Trzebnica	Janusza Korczaka	0	0	0
77	Trzebnica	Jarzębinowa	0	0	0
78	Trzebnica	Jaśminowa	0	0	0
79	Trzebnica	Jędrzejowska	0	0	0
80	Trzebnica	Juliusza Słowackiego	0	0	0
81	Trzebnica	Kazimierza Wielkiego	0	0	0
82	Trzebnica	Klasztorna	0	0	0
83	Trzebnica	Kolejowa	0	1	1
84	Trzebnica	Kosmonautów	0	0	0
85	Trzebnica	Kościelna	0	0	0
86	Trzebnica	Krakowska	0	0	0
87	Trzebnica	Krótką	0	0	0
88	Trzebnica	Ks. Dziekana Wawrzyńca Bochenka	0	0	0
89	Trzebnica	Kwiatowa	0	0	0
90	Trzebnica	Lawendowa	0	0	0
91	Trzebnica	Leśna	0	0	0
92	Trzebnica	Lipowa	0	0	0
93	Trzebnica	Łączna	0	1	1
94	Trzebnica	Łąkowa	0	0	0
95	Trzebnica	Malinowa	0	0	0
96	Trzebnica	Marcinowska	0	0	0
97	Trzebnica	Marii Dąbrowskiej	0	0	0
98	Trzebnica	Marii Konopnickiej	0	1	1
99	Trzebnica	Marii Leszczyńskiej	0	0	0
100	Trzebnica	Milicka	1	1	2
101	Trzebnica	Młynarska	0	0	0
102	Trzebnica	Morelowa	0	0	0
103	Trzebnica	Mostowa	0	0	0
104	Trzebnica	Na Wzgórzach	0	0	0
105	Trzebnica	Nowa	0	0	0
106	Trzebnica	Obornicka	0	0	0
107	Trzebnica	Obrońców Pokoju	0	1	1
108	Trzebnica	Ogrodowa	0	0	0
109	Trzebnica	Oleśnicka	0	0	0
110	Trzebnica	Orzechowa	0	0	0
111	Trzebnica	Parkowa	0	0	0
112	Trzebnica	Piastowska	0	0	0
113	Trzebnica	Piwniczna	0	1	1
114	Trzebnica	Plac Błonia Trzebnickie	0	0	0
115	Trzebnica	Plac Marszałka Józefa Piłsudskiego	0	0	0
116	Trzebnica	Plac Pionierów Ziemi Trzebnickiej	0	0	0
117	Trzebnica	Plac Piotra Włostowica	0	0	0
118	Trzebnica	Plac Zaulek Kupiecki	0	0	0
119	Trzebnica	Pogodna	0	0	0
120	Trzebnica	Polna	0	1	1
121	Trzebnica	Porzeczkowa	0	0	0
122	Trzebnica	Poziomkowa	0	0	0
123	Trzebnica	Prusicka	1	1	2
124	Trzebnica	Przemysłowa	0	0	0
125	Trzebnica	Rondo Żołnierzy Wyklętych	0	0	0
126	Trzebnica	Rynek	0	0	0
127	Trzebnica	Samarytańska	0	0	0
128	Trzebnica	Siostry Hilgi Brzoski	0	0	0

129	Trzebnica	Słoneczna	0	0	0
130	Trzebnica	Solna	0	0	0
131	Trzebnica	Spokojna	0	0	0
132	Trzebnica	Sportowa	0	0	0
133	Trzebnica	Stanisława Moniuszki	0	0	0
134	Trzebnica	Stanisława Piaskowskiego	0	0	0
135	Trzebnica	Stawowa	0	0	0
136	Trzebnica	Stefana Żeromskiego	0	0	0
137	Trzebnica	Szarych Szeregów	0	0	0
138	Trzebnica	Świętej Jadwigi	0	1	1
139	Trzebnica	Tadeusza Kościuszki	0	0	0
140	Trzebnica	Teatralna	0	0	0
141	Trzebnica	Truskawkowa	0	0	0
142	Trzebnica	Wałowa	0	0	0
143	Trzebnica	Wąska	0	0	0
144	Trzebnica	Wesoła	0	0	0
145	Trzebnica	Węgrzynowska	0	0	0
146	Trzebnica	Wincentego Witosa	0	0	0
147	Trzebnica	Winna	0	0	0
148	Trzebnica	Wiosenna	0	1	1
149	Trzebnica	Wiśniowa	0	0	0
150	Trzebnica	Władysława Broniewskiego	0	0	0
151	Trzebnica	Władysława Jagiełły	0	0	0
152	Trzebnica	Władysława Łokietka	0	0	0
153	Trzebnica	Władysława Stanisława Reymonta	0	0	0
154	Trzebnica	Wojciecha Drzymały	0	0	0
155	Trzebnica	Wojska Polskiego	0	0	0
156	Trzebnica	Wrocławska	0	1	1
157	Trzebnica	Wrzosowa	0	0	0
158	Trzebnica	Zielona	0	0	0
159	Trzebnica	Zielone Wzgórze	0	0	0
160	Trzebnica	Żołnierzy Września	0	0	0
161	Ujeździec Mały		1	1	2
162	Ujeździec Wielki		1	0	1
163	Węgrzynów		0	0	0

Załącznik 8. Wyniki analizy - Sfera funkcjonalno-przestrzenna

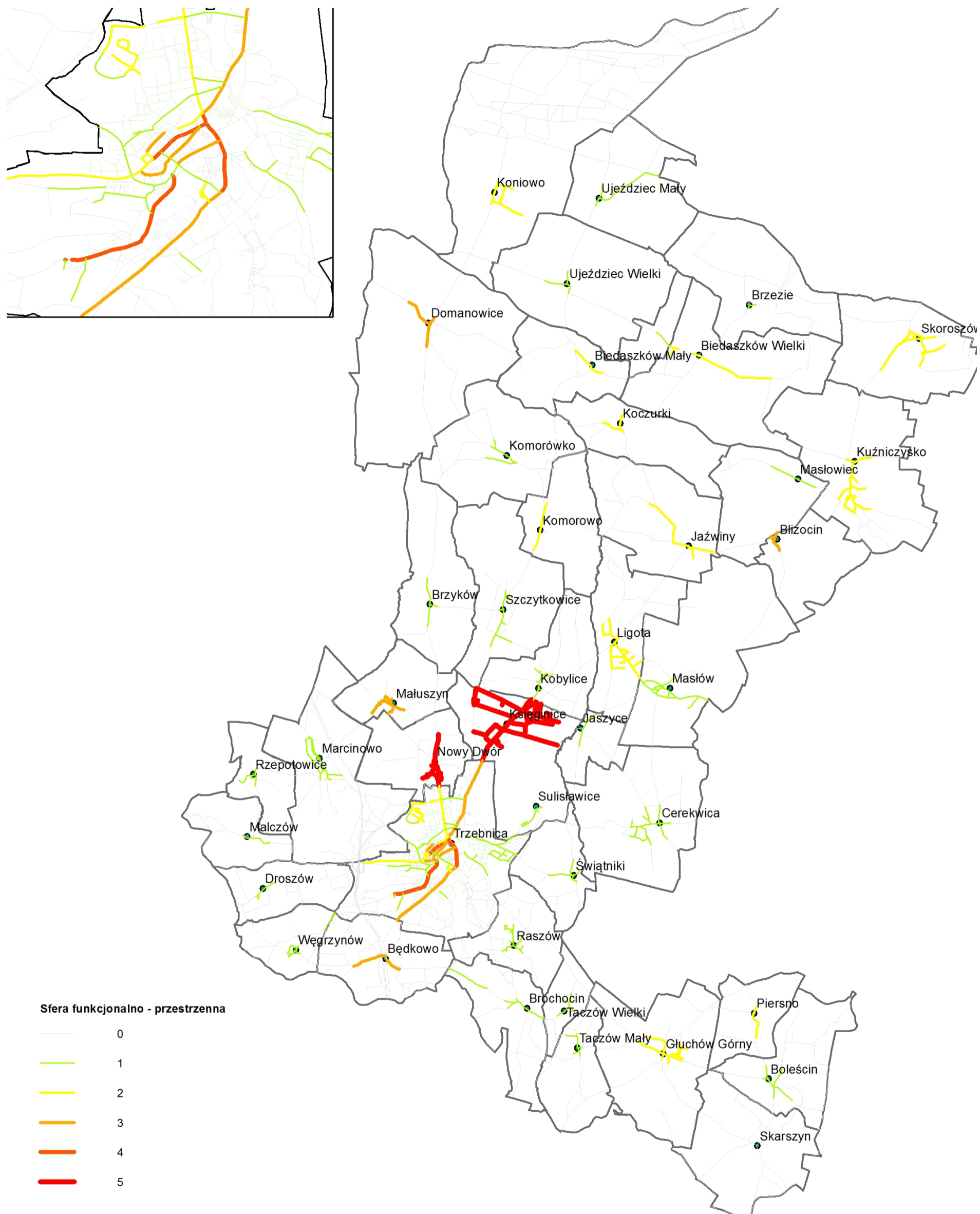

Źródło: opracowanie własne na podstawie Open Street Map



LP.	Miejscowość	Ulica	Wypadki		Infrastruktura techniczna				Infr. społ	Sfera przestrzenno-funkcjonalna RAZEM
			Liczba wypadków drogowych	Liczba wypadków drogowych	Dostęp do sieci kanalizacyjnej	Dostęp do sieci wodociągowej	Mieszkania socjalne	Mieszkania komunalne	Dzieci, które z powodu braku miejsc nie dostały się do przedszkola	
			2014	2014	2014	2014	2014	2014	2014	2014
1	Będkowo		1	1	1	0	0	0	0	3
2	Biedaszków Mały		1	0	1	0	0	0	0	2
3	Biedaszków Wielki		1	0	1	0	0	0	0	2
4	Blizocin		0	0	1	0	1	1	0	3
5	Boleścin		0	0	1	0	0	0	0	1
6	Brochocin		0	0	1	0	0	0	0	1
7	Brzezie		0	0	1	0	0	0	0	1
8	Brzyków		0	0	1	0	0	0	0	1
9	Cerekwica		0	0	1	0	0	0	0	1
10	Domanowice		1	0	1	0	0	0	1	3
11	Droszów		0	0	1	0	0	0	0	1
12	Głuchów Górny		1	0	1	0	0	0	0	2
13	Janiszów		0	0	1	0	0	0	0	1
14	Jaszyce		0	0	1	0	0	0	0	1
15	Jaźwiny		1	0	1	0	0	0	0	2
16	Kobylice		0	0	1	0	0	0	0	1
17	Koczurki		1	0	1	0	0	0	0	2
18	Komorowo		1	0	1	0	0	0	0	2
19	Komorówko		0	0	1	0	0	0	0	1
20	Koniowo		0	0	1	0	1	0	0	2
21	Księginice		1	1	1	1	0	0	1	5
22	Kuźniczysko		1	0	1	0	0	0	0	2
23	Ligota		0	1	1	0	0	0	0	2
24	Malczów		0	0	1	0	0	0	0	1
25	Małuszyn		1	0	1	0	0	0	1	3
26	Marcinowo		0	0	1	0	0	0	0	1
27	Masłowiec		0	0	1	0	0	0	0	1
28	Masłów		0	0	1	0	0	0	0	1
29	Nowy Dwór		1	1	1	0	1	0	1	5
30	Piersno		0	1	1	0	0	0	0	2
31	Raszów		0	0	1	0	0	0	0	1
32	Rzepotowice		0	0	1	0	0	0	0	1
33	Skarszyn		0	0	0	0	0	0	0	0
34	Skoroszów		1	0	1	0	0	0	0	2
35	Sulisławice		0	0	1	0	0	0	0	1
36	Szczytkowice		0	0	1	0	0	0	0	1
37	Świątniki		0	0	1	0	0	0	0	1
38	Taczów Mały		0	0	1	0	0	0	0	1
39	Taczów Wielki		0	0	1	0	0	0	0	1

40	Trzebnica	1 Maja	0	0	0	0	0	0	0	0
41	Trzebnica	3 Maja	0	0	0	0	0	0	0	0
42	Trzebnica	9 Maja	0	0	0	0	0	0	0	0
43	Trzebnica	Adama Asnyka	0	0	0	0	0	0	0	0
44	Trzebnica	Adama Mickiewicza	0	0	0	0	0	0	0	0
45	Trzebnica	Akacyjowa	0	0	1	0	0	0	0	1
46	Trzebnica	Armii Krajowej	0	0	0	0	0	0	0	0
47	Trzebnica	Bartosza Głowackiego	1	0	0	0	1	1	0	3
48	Trzebnica	Błotnista	0	0	0	0	0	0	0	0
49	Trzebnica	Bolesława Chrobrego	0	0	1	0	1	1	1	4
50	Trzebnica	Borówkowa	0	0	1	0	0	0	0	1
51	Trzebnica	Brama Trębacz	0	0	0	0	0	0	0	0
52	Trzebnica	Chabrowa	0	0	1	1	0	0	0	2
53	Trzebnica	Cicha	0	0	1	1	0	0	0	2
54	Trzebnica	Cypriana Kamila Norwida	0	0	0	0	0	0	0	0
55	Trzebnica	Czereśniowa	0	0	0	0	0	0	0	0
56	Trzebnica	Elizy Orzeszkowej	0	0	0	0	0	0	0	0
57	Trzebnica	Fiołkowa	0	0	1	1	0	0	0	2
58	Trzebnica	Franklina Roosevelta	0	0	0	0	1	0	0	1
59	Trzebnica	Fryderyka Chopina	0	0	0	0	0	0	0	0
60	Trzebnica	gen. Grota-Roweckiego	0	0	0	0	0	0	0	0
61	Trzebnica	gen. Józefa Bema	0	0	0	0	0	0	0	0
62	Trzebnica	gen. Leopolda Okulickiego	0	0	0	0	0	0	0	0
63	Trzebnica	gen. Władysława Sikorskiego	0	0	0	0	0	0	0	0
64	Trzebnica	Graniczna	0	0	0	0	0	0	0	0
65	Trzebnica	Grunwaldzka	0	0	0	0	0	0	0	0
66	Trzebnica	Harcerska	0	0	0	0	0	0	0	0
67	Trzebnica	Henryka Brodatego	0	0	0	0	1	0	0	1
68	Trzebnica	Henryka Pobożnego	0	0	0	0	0	0	0	0
69	Trzebnica	Henryka Sienkiewicza	0	0	0	0	0	0	0	0
70	Trzebnica	Ignacego Daszyńskiego	0	1	0	0	1	1	1	4
71	Trzebnica	Ignacego Paderewskiego	0	0	0	0	0	0	0	0
72	Trzebnica	Jagodowa	0	0	1	0	0	0	0	1
73	Trzebnica	Jana Kilińskiego	0	0	0	0	0	0	0	0
74	Trzebnica	Jana Matejki	0	0	0	0	0	0	0	0
75	Trzebnica	Jana Pawła II	0	0	0	0	0	0	0	0
76	Trzebnica	Janusza Korczaka	0	0	0	0	0	0	0	0
77	Trzebnica	Jarzębinowa	0	0	0	0	0	0	0	0
78	Trzebnica	Jaśminowa	0	0	1	1	0	0	0	2
79	Trzebnica	Jędrzejowska	0	0	0	0	0	0	0	0
80	Trzebnica	Juliusza Słowackiego	0	0	0	0	0	0	0	0
81	Trzebnica	Kazimierza Wielkiego	0	0	0	0	0	0	0	0
82	Trzebnica	Klasztorna	0	0	0	0	0	0	0	0
83	Trzebnica	Kolejowa	1	1	0	0	0	0	0	2
84	Trzebnica	Kosmonautów	0	0	0	0	0	0	0	0

85	Trzebnica	Kościelna	0	0	0	0	1	1	1	3
86	Trzebnica	Krakowska	0	0	0	0	0	0	0	0
87	Trzebnica	Krótka	0	0	0	0	0	0	0	0
88	Trzebnica	Ks. Dziekana Wawrzyńca Bochenka	0	1	0	0	1	1	1	4
89	Trzebnica	Kwiatowa	0	0	0	0	1	0	0	1
90	Trzebnica	Lawendowa	0	0	0	0	0	0	0	0
91	Trzebnica	Leśna	0	0	0	0	0	0	0	0
92	Trzebnica	Lipowa	0	0	0	0	0	0	0	0
93	Trzebnica	Łączna	0	0	0	0	0	0	0	0
94	Trzebnica	Łąkowa	0	0	0	0	0	0	0	0
95	Trzebnica	Malinowa	0	0	1	0	0	0	0	1
96	Trzebnica	Marcinowska	0	0	0	0	0	0	1	1
97	Trzebnica	Marii Dąbrowskiej	0	0	0	0	0	0	0	0
98	Trzebnica	Marii Konopnickiej	0	0	0	0	0	0	0	0
99	Trzebnica	Marii Leszczyńskiej	0	0	0	0	0	0	0	0
100	Trzebnica	Milicka	1	1	1	0	0	0	0	3
101	Trzebnica	Młynarska	0	0	0	0	0	0	0	0
102	Trzebnica	Morelowa	0	0	0	0	0	0	0	0
103	Trzebnica	Mostowa	0	0	0	0	0	0	0	0
104	Trzebnica	Na Wzgórzach	0	0	1	0	0	0	0	1
105	Trzebnica	Nowa	0	0	0	0	0	0	0	0
106	Trzebnica	Obornicka	1	0	0	0	0	0	0	1
107	Trzebnica	Obrońców Pokoju	0	0	0	0	0	1	0	1
108	Trzebnica	Ogrodowa	0	0	0	0	0	0	0	0
109	Trzebnica	Oleśnicka	0	0	0	0	0	1	0	1
110	Trzebnica	Orzechowa	0	0	0	0	0	0	0	0
111	Trzebnica	Parkowa	0	0	0	0	0	0	0	0
112	Trzebnica	Piastowska	0	0	0	0	0	0	0	0
113	Trzebnica	Piwniczna	0	0	0	0	0	0	0	0
114	Trzebnica	Plac Błonia Trzebnickie	0	0	0	0	0	0	0	0
115	Trzebnica	Plac Marszałka Józefa Piłsudskiego	0	0	0	0	0	0	0	0
116	Trzebnica	Plac Pionierów Ziemi Trzebnickiej	0	0	0	0	0	0	0	0
117	Trzebnica	Plac Piotra Włostowica	0	0	0	0	0	0	0	0
118	Trzebnica	Plac Zaulek Kupiecki	0	0	0	0	0	0	0	0
119	Trzebnica	Pogodna	0	0	0	0	0	0	0	0
120	Trzebnica	Polna	0	0	0	0	0	0	0	0
121	Trzebnica	Porzeczkowa	0	0	1	0	0	0	0	1
122	Trzebnica	Poziomkowa	0	0	1	0	0	0	0	1
123	Trzebnica	Prusicka	1	1	0	0	0	0	0	2
124	Trzebnica	Przemysłowa	0	0	0	0	0	0	0	0
125	Trzebnica	Rondo Żołnierzy Wyklętych	0	0	0	0	0	0	0	0
126	Trzebnica	Rynek	0	0	0	0	0	1	1	2
127	Trzebnica	Samarytańska	0	0	0	0	1	0	0	1
128	Trzebnica	Siostry Hilgi Brzoski	0	1	0	0	0	0	0	1
129	Trzebnica	Słoneczna	0	0	0	0	0	0	0	0

130	Trzebnica	Solna	0	0	0	0	0	0	0	0
131	Trzebnica	Spokojna	0	0	1	0	0	0	0	1
132	Trzebnica	Sportowa	0	0	1	0	0	0	0	1
133	Trzebnica	Stanisława Moniuszki	0	0	0	0	0	0	0	0
134	Trzebnica	Stanisława Piaskowskiego	0	0	0	0	0	0	0	0
135	Trzebnica	Stawowa	0	0	0	0	0	0	0	0
136	Trzebnica	Stefana Żeromskiego	0	0	0	0	0	0	1	1
137	Trzebnica	Szarych Szeregów	0	0	0	0	0	0	1	1
138	Trzebnica	Świętej Jadwigi	0	1	0	0	1	1	0	3
139	Trzebnica	Tadeusza Kościuszki	0	0	0	0	1	0	0	1
140	Trzebnica	Teatralna	0	0	0	0	0	0	0	0
141	Trzebnica	Truskawkowa	0	0	1	0	0	0	0	1
142	Trzebnica	Wałowa	0	0	0	0	0	0	1	1
143	Trzebnica	Wąska	0	0	0	0	0	0	0	0
144	Trzebnica	Wesoła	0	0	0	0	0	0	0	0
145	Trzebnica	Węgrzynowska	0	0	1	0	0	0	0	1
146	Trzebnica	Wincentego Witosa	0	0	0	0	1	1	0	2
147	Trzebnica	Winna	0	0	0	0	0	0	0	0
148	Trzebnica	Wiosenna	0	0	0	0	0	0	0	0
149	Trzebnica	Wiśniowa	0	0	0	0	0	0	0	0
150	Trzebnica	Władysława Broniewskiego	0	0	0	0	0	0	0	0
151	Trzebnica	Władysława Jagiełły	0	0	0	0	0	0	0	0
152	Trzebnica	Władysława Łokietka	0	0	0	0	0	0	0	0
153	Trzebnica	Władysława Stanisława Reymonta	0	0	0	0	0	0	0	0
154	Trzebnica	Wojciecha Drzymały	0	0	0	0	0	0	0	0
155	Trzebnica	Wojska Polskiego	0	0	0	0	0	0	0	0
156	Trzebnica	Wrocławska	1	1	0	0	0	0	1	3
157	Trzebnica	Wrzosowa	0	0	1	1	0	0	0	2
158	Trzebnica	Zielona	0	0	0	0	0	0	0	0
159	Trzebnica	Zielone Wzgórze	0	0	1	0	0	0	0	1
160	Trzebnica	Żołnierzy Września	0	0	0	0	0	1	0	1
161	Ujeździec Mały		0	0	1	0	0	0	0	1
162	Ujeździec Wielki		0	0	1	0	0	0	0	1
163	Węgrzynów		0	0	1	0	0	0	0	1

Załącznik 9. Wyniki analizy - Sfera techniczna

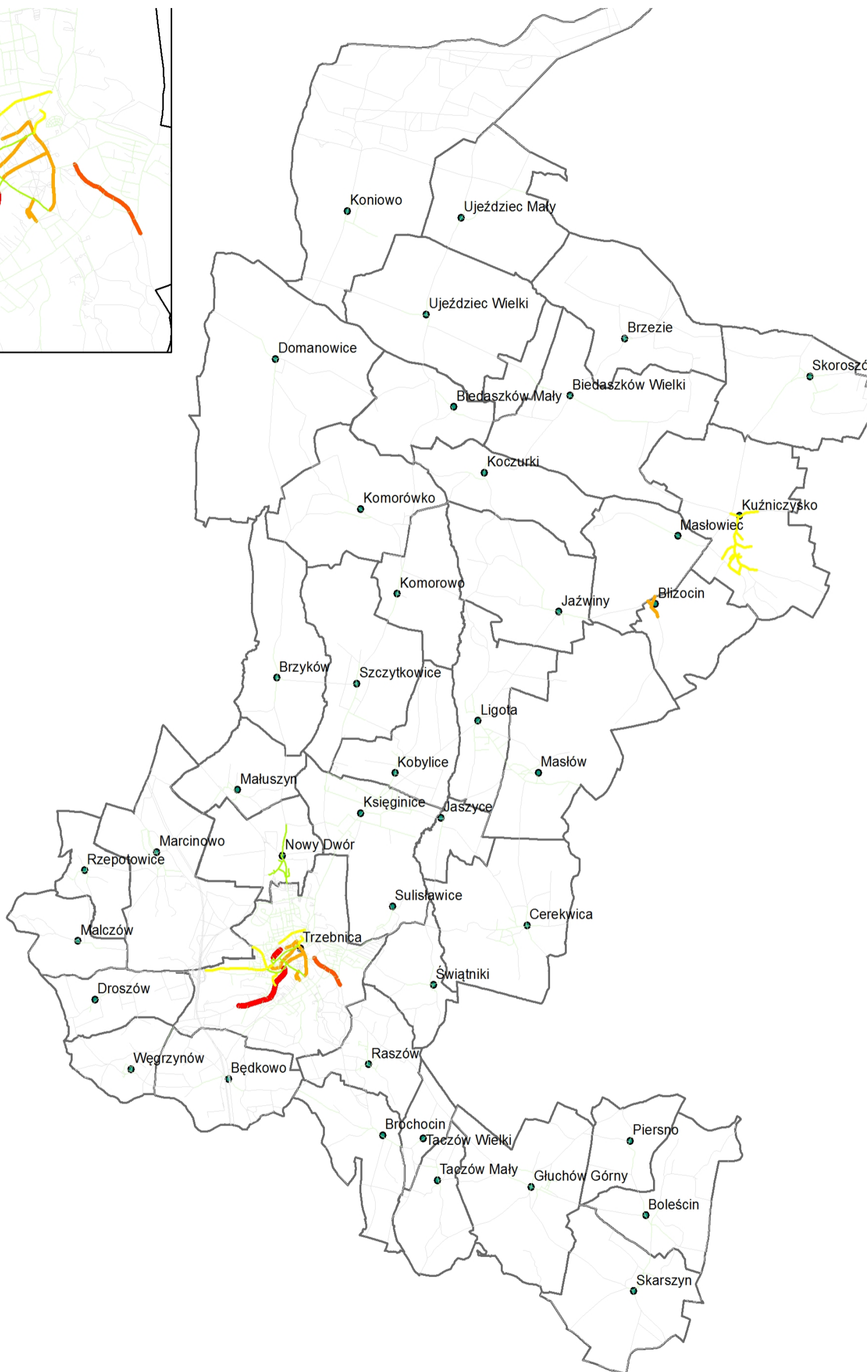

Źródło: opracowanie własne na podstawie Open Street Map

LP.	Miejscowość	Ulica	Degradacja			Sfera techniczna RAZEM
			Budynki komunalne oddane do użytku przed 1990 r.	Lokale mieszkalne (komunalne) oddane do użytku przed 1990 r.	Budynki (komunalne) bez modernizacji po 2005 r.	
			2014	2014	2014	2014
1	Będkowo		0	0	0	0
2	Biedaszków Mały		0	0	0	0
3	Biedaszków Wielki		0	0	0	0
4	Blizocin		2	1	0	3
5	Boleścin		0	0	0	0
6	Brochocin		0	0	0	0
7	Brzezie		0	0	0	0
8	Brzyków		0	0	0	0
9	Cerekwica		0	0	0	0
10	Domanowice		0	0	0	0
11	Droszów		0	0	0	0
12	Głuchów Górny		0	0	0	0
13	Janiszów		0	0	0	0
14	Jaszyce		0	0	0	0
15	Jaźwiny		0	0	0	0
16	Kobylice		0	0	0	0
17	Koczurki		0	0	0	0
18	Komorowo		0	0	0	0
19	Komorówko		0	0	0	0
20	Koniowo		0	0	0	0
21	Księginice		0	0	0	0
22	Kuźniczysko		1	0	1	2
23	Ligota		0	0	0	0
24	Malczów		0	0	0	0
25	Małuszyn		0	0	0	0
26	Marcinowo		0	0	0	0
27	Masłowiec		0	0	0	0
28	Masłów		0	0	0	0
29	Nowy Dwór		1	0	0	1
30	Piersno		0	0	0	0
31	Raszów		0	0	0	0
32	Rzepotowice		0	0	0	0
33	Skarszyn		0	0	0	0
34	Skoroszów		0	0	0	0
35	Sulistawice		0	0	0	0
36	Szczytkowice		0	0	0	0
37	Świątniki		0	0	0	0
38	Taczów Mały		0	0	0	0
39	Taczów Wielki		0	0	0	0
40	Trzebnica	1 Maja	0	0	0	0
41	Trzebnica	3 Maja	0	0	0	0
42	Trzebnica	9 Maja	0	0	0	0
43	Trzebnica	Adama Asnyka	0	0	0	0
44	Trzebnica	Adama Mickiewicza	0	0	0	0
45	Trzebnica	Akacyjowa	0	0	0	0
46	Trzebnica	Armii Krajowej	0	0	0	0
47	Trzebnica	Bartosza Głowackiego	2	1	2	5
48	Trzebnica	Błotnista	0	0	0	0
49	Trzebnica	Bolesława Chrobrego	2	1	2	5
50	Trzebnica	Borówkowa	0	0	0	0
51	Trzebnica	Brama Trębaczy	0	0	0	0
52	Trzebnica	Chabrowa	0	0	0	0
53	Trzebnica	Cicha	0	0	0	0
54	Trzebnica	Cypriana Kamila Norwida	0	0	0	0
55	Trzebnica	Czereśniowa	0	0	0	0
56	Trzebnica	Elizy Orzeszkowej	0	0	0	0
57	Trzebnica	Fiołkowa	0	0	0	0
58	Trzebnica	Franklina Roosevelta	0	0	0	0
59	Trzebnica	Fryderyka Chopina	0	0	0	0
60	Trzebnica	gen. Grota-Roweckiego	0	0	0	0
61	Trzebnica	gen. Józefa Bema	0	0	0	0

62	Trzebnica	gen. Leopolda Okulickiego	0	0	0	0
63	Trzebnica	gen. Władysława Sikorskiego	0	0	0	0
64	Trzebnica	Graniczna	0	0	0	0
65	Trzebnica	Grunwaldzka	0	0	0	0
66	Trzebnica	Harcerska	0	0	0	0
67	Trzebnica	Henryka Brodatego	0	0	0	0
68	Trzebnica	Henryka Pobożnego	1	0	1	2
69	Trzebnica	Henryka Sienkiewicza	0	0	0	0
70	Trzebnica	Ignacego Daszyńskiego	0	1	0	1
71	Trzebnica	Ignacego Paderewskiego	0	0	0	0
72	Trzebnica	Jagodowa	0	0	0	0
73	Trzebnica	Jana Kilińskiego	0	0	0	0
74	Trzebnica	Jana Matejki	0	0	0	0
75	Trzebnica	Jana Pawła II	0	0	0	0
76	Trzebnica	Janusza Korczaka	0	0	0	0
77	Trzebnica	Jarzębinowa	0	0	0	0
78	Trzebnica	Jaśminowa	0	0	0	0
79	Trzebnica	Jędrzejowska	0	0	0	0
80	Trzebnica	Juliusza Słowackiego	0	0	0	0
81	Trzebnica	Kazimierza Wielkiego	0	0	0	0
82	Trzebnica	Klasztorna	0	0	0	0
83	Trzebnica	Kolejowa	2	0	1	3
84	Trzebnica	Kosmonautów	0	0	0	0
85	Trzebnica	Kościelna	1	1	1	3
86	Trzebnica	Krakowska	0	0	0	0
87	Trzebnica	Krótką	0	0	0	0
88	Trzebnica	Ks. Dziekana Wawrzyńca Bochenka	1	1	1	3
89	Trzebnica	Kwiatowa	1	0	1	2
90	Trzebnica	Lawendowa	0	0	0	0
91	Trzebnica	Leśna	0	0	0	0
92	Trzebnica	Lipowa	0	0	0	0
93	Trzebnica	Łączna	0	0	0	0
94	Trzebnica	Łąkowa	0	0	0	0
95	Trzebnica	Malinowa	0	0	0	0
96	Trzebnica	Marcinowska	1	0	1	2
97	Trzebnica	Marii Dąbrowskiej	0	0	0	0
98	Trzebnica	Marii Konopnickiej	0	0	0	0
99	Trzebnica	Marii Leszczyńskiej	0	0	0	0
100	Trzebnica	Milicka	0	0	0	0
101	Trzebnica	Młynarska	0	0	0	0
102	Trzebnica	Morelowa	0	0	0	0
103	Trzebnica	Mostowa	0	0	0	0
104	Trzebnica	Na Wzgórzach	0	0	0	0
105	Trzebnica	Nowa	0	0	0	0
106	Trzebnica	Obornicka	1	1	0	2
107	Trzebnica	Obrońców Pokoju	0	1	0	1
108	Trzebnica	Ogrodowa	0	0	0	0
109	Trzebnica	Oleśnicka	2	1	1	4
110	Trzebnica	Orzechowa	0	0	0	0
111	Trzebnica	Parkowa	0	0	0	0
112	Trzebnica	Piastowska	0	0	0	0
113	Trzebnica	Piwniczna	0	0	0	0
114	Trzebnica	Plac Błonia Trzebnickie	0	0	0	0
115	Trzebnica	Plac Marszałka Józefa Piłsudskiego	0	0	0	0
116	Trzebnica	Plac Pionierów Ziemi Trzebnickiej	0	0	0	0
117	Trzebnica	Plac Piotra Włostowica	0	0	0	0
118	Trzebnica	Plac Zaulek Kupiecki	0	0	0	0
119	Trzebnica	Pogodna	0	0	0	0
120	Trzebnica	Polna	0	0	0	0
121	Trzebnica	Porzeczkowa	0	0	0	0
122	Trzebnica	Poziomkowa	0	0	0	0
123	Trzebnica	Prusicka	0	0	0	0
124	Trzebnica	Przemysłowa	0	0	0	0
125	Trzebnica	Rondo Żołnierzy Wyklętych	0	0	0	0
126	Trzebnica	Rynek	0	1	0	1
127	Trzebnica	Samarytańska	0	0	0	0
128	Trzebnica	Siostry Hilgi Brzoski	0	0	0	0

129	Trzebnica	Słoneczna	0	0	0	0
130	Trzebnica	Solna	0	0	0	0
131	Trzebnica	Spokojna	0	0	0	0
132	Trzebnica	Sportowa	0	0	0	0
133	Trzebnica	Stanisława Moniuszki	0	0	0	0
134	Trzebnica	Stanisława Piaskowskiego	0	0	0	0
135	Trzebnica	Stawowa	0	0	0	0
136	Trzebnica	Stefana Żeromskiego	0	0	0	0
137	Trzebnica	Szarych Szeregów	0	0	0	0
138	Trzebnica	Świętej Jadwigi	1	1	1	3
139	Trzebnica	Tadeusza Kościuszki	1	0	1	2
140	Trzebnica	Teatralna	0	0	0	0
141	Trzebnica	Truskawkowa	0	0	0	0
142	Trzebnica	Wałowa	0	0	0	0
143	Trzebnica	Wąska	0	0	0	0
144	Trzebnica	Wesoła	0	0	0	0
145	Trzebnica	Węgrzynowska	0	0	0	0
146	Trzebnica	Wincentego Witosa	1	1	1	3
147	Trzebnica	Winna	0	0	0	0
148	Trzebnica	Wiosenna	0	0	0	0
149	Trzebnica	Wiśniowa	0	0	0	0
150	Trzebnica	Władysława Broniewskiego	0	0	0	0
151	Trzebnica	Władysława Jagiełły	0	0	0	0
152	Trzebnica	Władysława Łokietka	0	0	0	0
153	Trzebnica	Władysława Stanisława Reymonta	0	0	0	0
154	Trzebnica	Wojciecha Drzymały	0	0	0	0
155	Trzebnica	Wojska Polskiego	0	0	0	0
156	Trzebnica	Wrocławska	0	0	0	0
157	Trzebnica	Wrzosowa	0	0	0	0
158	Trzebnica	Zielona	0	0	0	0
159	Trzebnica	Zielone Wzgórze	0	0	0	0
160	Trzebnica	Żołnierzy Września	0	1	0	1
161	Ujeździec Mały		0	0	0	0
162	Ujeździec Wielki		0	0	0	0
163	Węgrzynów		0	0	0	0



Załącznik 10. Mierniki służące identyfikacji obszarów występowania stanu kryzysowego oraz wyznaczeniu obszaru rewitalizacji

Tabela 1 Mierniki bazowe

Lp.		Mierniki bazowe		Okres badania
1	Gmina <i>bez podziału na miejscowości i ulice</i>	<ul style="list-style-type: none"> <li>• Liczba miejscowości</li> <li>• Liczba sołectw</li> <li>• Powierzchnia gminy</li> <li>• Średnia frekwencja w wyborach samorządowych w 2014 r.</li> </ul>	• Gminy	2012-2014
2	Ludność	<ul style="list-style-type: none"> <li>• Liczba osób zameldowanych w gminie na pobyt stały</li> <li>• Liczba osób zameldowanych w gminie na pobyt czasowy                             <ul style="list-style-type: none"> <li>• Liczba dzieci w wieku 6-12 lat</li> <li>• Liczba dzieci w wieku 13-16 lat</li> </ul> </li> </ul>	• Gminy	2012-2014
3	Infrastruktura	<ul style="list-style-type: none"> <li>• Liczba budynków</li> <li>• Liczba budynków mieszkalnych</li> <li>• Liczba komunalnych lokali mieszkalnych</li> </ul> • Lista ulic wraz z określeniem: długości ulic, długości chodników, ścieżek i tras rowerowych przy tych ulicach oraz wskazaniem czy w promieniu 1 km znajduje się przystanek komunikacji miejskiej.	• Gminy	2012-2014

Tabela 2 Mierniki dla zdiagnozowania obszarów

Lp.	Problemy	Miernik dla obszaru (dane dostępne na poziomie miejscowości lub wsi, ulicy)	Źródło informacji	Okres badania
<b>Negatywne zjawiska społeczne</b>				
1	Bezrobocie	<ul style="list-style-type: none"> <li>• Liczba osób długotrwale bezrobotnych</li> <li>• Liczba osób długotrwale bezrobotnych z wykształceniem podstawowym</li> </ul>	• Powiatowy Urząd Pracy (PUP)	2012-2014
2	Ubóstwo	<ul style="list-style-type: none"> <li>• Liczba osób korzystających z pomocy społecznej</li> <li>• Liczba świadczeń pomocy społecznej</li> <li>• Liczba osób korzystających z pomocy społecznej z powodu:                             <ul style="list-style-type: none"> <li>– sieroctwa;</li> <li>– bezdomności;</li> <li>– bezrobocia;</li> <li>– niepełnosprawności;</li> <li>– długotrwałej lub ciężkiej choroby;</li> <li>– przemocy w rodzinie;</li> <li>– potrzeby ochrony ofiar handlu ludźmi;</li> <li>– potrzeby ochrony macierzyństwa lub wielodzietności;</li> <li>– bezradności w sprawach opiekuńczo-wychowawczych i prowadzenia gospodarstwa domowego, zwłaszcza w rodzinach niepełnych lub wielodzietnych;</li> <li>– braku umiejętności w przystosowaniu do życia młodzieży opuszczającej całodobowe placówki opiekuńczo-wychowawcze;</li> <li>– trudności w integracji osób, które otrzymały status uchodźcy;</li> <li>– trudności w przystosowaniu do życia po zwolnieniu z zakładu karnego;                                     <ul style="list-style-type: none"> <li>– alkoholizmu lub narkomanii;</li> </ul> </li> </ul> </li> </ul>	• OPS	2012-2014
3	Przestępczość	a Liczba przestępstw o charakterze kryminalnym w ramach 7 kategorii b Liczba czynów karalnych nieletnich c Liczba wykroczeń społecznie uciążliwych	a Policja b Policja c Policja + Straż Miejska	2012-2014

4	Niski poziom edukacji	<ul style="list-style-type: none"> <li>Liczba uczniów z wynikami ze sprawdzianu szóstych klas na poziomie niższym niż 75% średniej w gminie</li> <li>Liczba uczniów z wynikami z części matematycznej egzaminu gimnazjalnego na poziomie niższym niż 75% średniej w gminie z części matematycznej</li> <li>Liczba uczniów szkół podstawowych i gimnazjów niepromowanych do kolejnej klasy</li> <li>Liczba egzaminów poprawkowych w szkołach podstawowych i gimnazjach</li> </ul>	• Szkoły	2012-2014
5	Niski poziom kapitału społecznego	<ul style="list-style-type: none"> <li>a Liczba zarejestrowanych organizacji pozarządowych (NGO's).</li> <li>b Liczba członków działających w ramach NGO's</li> <li>c Liczba NGO's realizujących zadania zlecone przez gminę<sup>1</sup></li> </ul>	<ul style="list-style-type: none"> <li>a Starostwo powiatowe</li> <li>b Gminy</li> <li>c Gminy</li> </ul>	2012-2014
6	Niewystarczającego poziomu uczestnictwa w życiu publicznym i kulturalnym	<ul style="list-style-type: none"> <li>a Liczba czynnych czytelników bibliotek publicznych<sup>2</sup></li> <li>b Frekwencja w wyborach samorządowych w 2014 r.<sup>3</sup></li> <li>c Liczba dzieci korzystających z usług oferowanych przez świetlice<sup>4</sup></li> <li>d Liczba osób uczestniczących w bezpłatnych oraz płatnych zajęciach organizowanych przez samorządowe instytucje kultury</li> </ul>	<ul style="list-style-type: none"> <li>a Biblioteki publiczne</li> <li>b Gminy</li> <li>c Gminy</li> <li>d Instytucje Kultury</li> </ul>	2012-2014
<b>Negatywne zjawiska gospodarcze</b>				
7	Niski stopień przedsiębiorczości	<ul style="list-style-type: none"> <li>a Liczba podmiotów wpisanych do rejestru REGON</li> <li>b Liczba podmiotów gospodarczych płacących podatek dochodowy (PIT + CIT)</li> <li>c Sumaryczna wartość podatku dochodowego płaconego przez przedsiębiorców</li> <li>d Liczba podmiotów gospodarczych ponoszących opłaty za wywóz śmieci komunalnych</li> </ul>	<ul style="list-style-type: none"> <li>a Urząd Statystyczny</li> <li>b – c Urząd Skarbowy</li> <li>d Gminy</li> </ul>	2012-2014
8	Słaba kondycja ekonomiczna przedsiębiorstw	<ul style="list-style-type: none"> <li>a Liczba podmiotów gospodarczych, które zgłosiły zakończenie działalności gospodarczej</li> <li>b Liczba podmiotów gospodarczych, które zgłosiły zawieszenie działalności gospodarczej</li> <li>c Liczba podmiotów gospodarczych zalegających z płatnością podatku dochodowego dłużej niż 6 m-cy</li> <li>d Liczba wystawionych tytułów wykonawczych do urzędu skarbowego dot. firm w zakresie zaległości podatkowych w okresie ostatnich 3 lat.</li> </ul>	<ul style="list-style-type: none"> <li>a – c Urząd Skarbowy</li> <li>d Gminy</li> </ul>	2012-2014
<b>Negatywne zjawiska środowiskowe</b>				
9	Przekroczenie standardów jakości środowiska	<ul style="list-style-type: none"> <li>a Liczba mieszkań w zasobie komunalnym ogrzewanych z innych źródeł niż sieć ciepłownicza lub sieć gazowa</li> <li>b Liczba budynków mieszkalnych niepodłączonych do sieci kanalizacyjnej</li> <li>c Liczba dzikich wysypisk</li> <li>d Występowanie obszarów wymagających rekultywacji<sup>5</sup></li> </ul>	<ul style="list-style-type: none"> <li>a – c Gminy + jednostki podległe</li> <li>d Starostwo Powiatowe</li> </ul>	2012-2014
10	Obecność odpadów stanowiących zagrożenie dla życia, zdrowia ludzi stanu środowiska	<ul style="list-style-type: none"> <li>Liczba obiektów budowlanych pokrytych/izolowanych azbestem</li> <li>Liczba wysypisk odpadów niebezpiecznych</li> <li>Występowanie obszarów wymagających rekultywacji<sup>6</sup></li> <li>Występowanie przedsiębiorstw wytwarzających odpady niebezpieczne<sup>7</sup>.</li> </ul>	• Gminy	2012-2014
<b>Negatywne zjawiska przestrzenno – funkcjonalne</b>				
11	Niewystarczające wyposażenie w infrastrukturę techniczną i społeczną lub jej zły stan techniczny	<ul style="list-style-type: none"> <li>a Dostęp do sieci kanalizacyjnej</li> <li>b Dostęp do sieci wodociągowej</li> <li>c Dostęp do sieci gazowej</li> <li>d Dostęp do sieci ciepłowniczej</li> <li>e Dostęp do Publicznych Punktów Dostępu do Internetu</li> <li>f Występowanie oświetlenia ulicznego</li> <li>g Liczba mieszkań socjalnych</li> <li>h Liczba mieszkań komunalnych</li> </ul>	<ul style="list-style-type: none"> <li>a Podmiot zarządzający siecią wodno - kanalizacyjną</li> <li>b Podmiot zarządzający siecią wodno - kanalizacyjną</li> <li>c Zakład gazowniczy</li> <li>d Gminy/spółdzielnie/ przedsiębiorstwa energetyki cieplnej</li> <li>e-o Gminy + jednostki podległe</li> </ul>	2012-2014

<sup>1</sup> Należy podać liczbę osób faktycznie działających w ramach i na rzecz organizacji.

<sup>2</sup> Czytelnik czynny to czytelnik, który wypożyczył książkę minimum jeden raz w roku.

<sup>3</sup> Dla ulic w mieście i miejscowości należy przyjąć taką frekwencję jak dla okręgu wyborczego odpowiedniego dla ulicy lub miejscowości

<sup>4</sup> Świetlice: środowiskowe, gminne, wiejskie itp.

<sup>5</sup> Należy podać jeżeli bezpośrednio do ulicy (w mieście) lub miejscowości (np. wieś) przylega teren wymagający rekultywacji.

<sup>6</sup> Należy podać jeżeli bezpośrednio do ulicy (w mieście) lub miejscowości (np. wieś) przylega teren wymagający rekultywacji.

<sup>7</sup> W rozumieniu Ustawy z dnia 27 kwietnia 2001 r. o odpadach oraz Rozporządzenia Ministra Środowiska z dnia 27 września 2001 r. w sprawie katalogu odpadów

		<ul style="list-style-type: none"> <li>i Liczba dzieci, które z powodu braku miejsc nie dostały się do żłobka<sup>8</sup></li> <li>j Liczba dzieci, które z powodu braku miejsc nie dostały się do przedszkola<sup>9</sup></li> <li>k Liczba wolnych miejsc w przedszkolach i punktach przedszkolnych<sup>9</sup></li> <li>l Liczba wolnych miejsc w żłobkach i innych podmiotach organizujących opiekę dla grup dzieci do lat 3<sup>8</sup></li> <li>m Liczba przystanków komunikacji publicznej w promieniu 1000 m od ulicy w mieście lub występowanie przystanku komunikacji zbiorowej w miejscowości (wieś) Gmina</li> <li>n Dostęp do placów zabaw<sup>10</sup></li> <li>o Dostęp do instytucji kultury<sup>11</sup></li> </ul>		
12	Brak dostępu do podstawowych usług lub ich niska jakość	<ul style="list-style-type: none"> <li>a Liczba budynków niepodłączonych do sieci wodociągowej</li> <li>b Liczba budynków niepodłączonych do sieci kanalizacyjnej</li> <li>c Liczba budynków niepodłączonych do sieci gazowej</li> <li>d Liczba budynków niepodłączonych do sieci ciepłowniczej</li> <li>e Liczba czynnych punktów świetlnych</li> <li>f Liczba dzieci w wieku do 3 lat objętych opieką w żłobkową<sup>12</sup></li> <li>g Liczba dzieci w wieku 3-5 lat objętych wychowaniem przedszkolnym<sup>13</sup></li> <li>h Liczba połączeń w ciągu doby z przystanków komunikacji zbiorowej w promieniu 1000 m od ulicy w mieście lub występowanie przystanku komunikacji zbiorowej w miejscowości (wieś)</li> </ul>	<ul style="list-style-type: none"> <li>a Podmiot zarządzający siecią wodno - kanalizacyjną</li> <li>b Podmiot zarządzający siecią wodno - kanalizacyjną</li> <li>c Zakład gazowniczy</li> <li>d Gminy/spółdzielnie/ przedsiębiorstwa energetyki ciepłej</li> <li>e-h Gminy + jednostki podległe</li> </ul>	2012-2014
13	Niedostosowanie rozwiązań urbanistycznych do zmieniających się funkcji obszaru		Analiza jakościowa – opisowa	
14	Niski poziom obsługi komunikacyjnej	<ul style="list-style-type: none"> <li>• Długość dróg gruntowych</li> <li>• Długość dróg o nawierzchni utwardzonej</li> <li>• Długość chodników</li> <li>• Długość ścieżek i tras rowerowych</li> <li>• Liczba przystanków komunikacji zbiorowej w promieniu 1000 m od ulicy w mieście lub występowanie przystanku komunikacji zbiorowej w miejscowości (wieś)</li> <li>• Liczba połączeń z przystanków komunikacji zbiorowej w promieniu 1000 m od ulicy w mieście lub występowanie przystanku komunikacji zbiorowej w miejscowości (wieś)</li> </ul>	<ul style="list-style-type: none"> <li>• Gminy + jednostki podległe</li> </ul>	2012-2014
15	Niedobór lub niska jakość terenów publicznych	<ul style="list-style-type: none"> <li>• Liczba publicznie dostępnych terenów zieleni<sup>13</sup></li> <li>• Powierzchnia publicznie dostępnych terenów zieleni<sup>14</sup> <ul style="list-style-type: none"> <li>• Liczba placów zabaw</li> </ul> </li> <li>• Liczba ogólnodostępnych obiektów sportowych w promieniu 1000 m od ulicy w mieście lub występowanie w miejscowości (wieś) <ul style="list-style-type: none"> <li>• Liczba publicznych miejsc parkingowych <ul style="list-style-type: none"> <li>• Długość ścieżek i tras rowerowych</li> <li>• Długość chodników</li> </ul> </li> <li>• Liczba czynnych punktów świetlnych</li> </ul> </li> </ul>	<ul style="list-style-type: none"> <li>• Gminy</li> </ul>	2012-2014
<b>Negatywne zjawiska techniczne</b>				

<sup>8</sup> Dotyczy żłobków publicznych i niepublicznych

<sup>9</sup> Dotyczy przedszkoli publicznych i niepublicznych

<sup>10</sup> Plac zabaw należy przyporządkować do jednej ulicy, z której jest główne/bezpośrednie wejście.

<sup>11</sup> Należy przyporządkować jeżeli w miejscowości lub odległości nie większej niż 30 min podróży komunikacją publiczną znajduje się instytucja kultury. Podmioty dla których prowadzenie działalności kulturalnej jest podstawowym celem statutowym

<sup>12</sup> jw.

<sup>13</sup> Teren zieleni należy przyporządkować do jednej ulicy, z której jest główne/bezpośrednie wejście. We mierniku należy wykazać TYLKO takie tereny zieleni jak: parki, skwery, zieleńce, promenady, bulwary, ogrody botaniczne, zoologiczne, jordanowskie).

<sup>14</sup> jw.

16	Degradacja stanu technicznego obiektów budowlanych, w tym o przeznaczeniu mieszkaniowym	<ul style="list-style-type: none"> <li>a Liczba budynków komunalnych oddanych do użytku przed 1990 r.</li> <li>b Liczba lokali mieszkalnych (komunalnych) oddanych do użytku przed 1990 r.</li> <li>c Liczba budynków (komunalnych) poddanych modernizacji po 2005 r.</li> <li>d Liczba lokali mieszkalnych (komunalnych) poddanych modernizacji po 2005 r.</li> <li>e Liczba obiektów użyteczności publicznej wyłączonych z użytkowania ze względu na zły stan techniczny</li> <li>f Liczba osób, którym obniżono wysokość podatku od nieruchomości z uwagi na zły stan techniczny obiektu budowlanego</li> <li>g Liczba wydanych nakazów rozbiórki obiektów budowlanych z powodu złego stanu technicznego</li> <li>h Liczba wydanych zakazów użytkowania lokalu/budynku z przyczyn złego stanu technicznych</li> </ul>	a-f Gminy + jednostki podległe g-h Powiatowy Inspektorat Nadzoru budowlanego	2012-2014
17	Niefunkcjonowanie rozwiązań technicznych umożliwiających efektywne korzystanie z obiektów budowlanych, w szczególności w zakresie energooszczędności i ochrony środowiska	<ul style="list-style-type: none"> <li>a Dostęp do sieci kanalizacyjnej</li> <li>b Dostęp do sieci wodociągowej</li> <li>c Dostęp do sieci gazowej</li> <li>d Dostęp do sieci ciepłowniczej</li> </ul>	<ul style="list-style-type: none"> <li>a Podmiot zarządzający siecią wodno - kanalizacyjną</li> <li>b Podmiot zarządzający siecią wodno - kanalizacyjną</li> <li>c Zakład gazowniczy</li> <li>d Gminy/spółdzielnie/ przedsiębiorstwa energetyki ciepłej</li> </ul>	2012-2014

**Tabela 3 Mierniki dla wyznaczonego obszaru rewitalizowanego**

Lp.		Mierniki bazowe		
3	Infrastruktura	• Liczba lokali mieszkalnych	Gminy	2012-2014
<b>Negatywne zjawiska środowiskowe</b>				
9	Przekroczenie standardów jakości środowiska	• Liczba budynków ogrzewanych z innych źródeł niż sieć ciepłownicza lub sieć gazowa	Gminy + jednostki podległe	2012-2014
<b>Negatywne zjawiska przestrzenno – funkcjonalne</b>				
11	Niewystarczające wyposażenie w infrastrukturę techniczną i społeczną lub jej zły stan techniczny	• Dostęp do szerokopasmowego Internetu (operatorzy telekomunikacyjni)	Gminy/ operatorzy telekomunikacyjni	2012-2014
14	Niski poziom obsługi komunikacyjnej	• Czas przejazdu komunikacją publiczną <sup>15</sup>	Gminy + jednostki podległe	2012-2014
<b>Negatywne zjawiska techniczne</b>				
17	Niefunkcjonowanie rozwiązań technicznych umożliwiających efektywne korzystanie z obiektów budowlanych, w szczególności w zakresie energooszczędności i ochrony środowiska	<ul style="list-style-type: none"> <li>• Liczba budynków wymagających termomodernizacji<sup>16</sup></li> <li>• Liczba budynków mieszkalnych wymagających termomodernizacji</li> </ul>	Gminy + jednostki podległe	2012-2014

<sup>15</sup> do centrum miasta w przypadku gminy miejskiej lub do miejscowości „stolicy” gminy w przypadku gmin wiejskich lub miejsko- wiejskich

<sup>16</sup> Termomodernizacyjne – przedsięwzięcia, których przedmiotem jest:

- a) ulepszenie, w wyniku którego następuje zmniejszenie zapotrzebowania na energię dostarczaną na potrzeby ogrzewania i podgrzewania wody użytkowej oraz ogrzewania do budynków mieszkalnych, budynków zbiorowego zamieszkania oraz budynków stanowiących własność jednostek samorządu terytorialnego służących do wykonywania przez nie zadań publicznych,
- b) ulepszenie, w wyniku którego następuje zmniejszenie strat energii pierwotnej w lokalnych sieciach ciepłowniczych oraz zasilających je Opracowano na podstawie t.j. Dz. U. z 2014 r. poz. 712. ©Kancelaria Sejmu s. 2/17 2015-03-17 lokalnych źródłach ciepła, jeżeli budynki wymienione w lit. a, do których dostarczana jest z tych sieci energia, spełniają wymagania w zakresie oszczędności energii, określone w przepisach prawa budowlanego, lub zostały podjęte działania mające na celu zmniejszenie zużycia energii dostarczanej do tych budynków,
- c) wykonanie przyłącza technicznego do scentralizowanego źródła ciepła, w związku z likwidacją lokalnego źródła ciepła, w wyniku czego następuje zmniejszenie kosztów pozyskania ciepła dostarczanego do budynków wymienionych w lit. a,
- d) całkowita lub częściowa zamiana źródeł energii na źródła odnawialne lub zastosowanie wysokosprawnej kogeneracji

## Załącznik 11. Wzór formularza projektu - przedsięwzięcia rewitalizacyjnego.

Formularz projektu rewitalizacyjnego należy wypełnić zgodnie z instrukcją wypełniania zamieszczoną przy każdym pytaniu. Wypełniając formularz należy kierować się największą starannością projekt powinien być dokładnie przemyślany i zaplanowany, Instytucja Zarządzająca RPO WD 2014-2020 dopuszcza bowiem możliwość jedynie niewielkich modyfikacji pomiędzy opisem projektu zawartym w Programie Rewitalizacji, a opisem projektu we wniosku o dofinansowanie, o ile nie zmienia się jego cel i podstawowe założenia np. zmiana nazwy projektu, dodanie partnera. Formularz należy wypełnić formułując odpowiedzi zwięźle i rzeczowo opisujące elementy związane z projektem. Należy unikać nadmiernie obszernych opisów. Sugerujemy, aby pola opisowe nie przekraczały połowy strony w formacie A4. Wypełnianie ankiety można przerwać w dowolnym czasie wykorzystując przycisk Odłóż na później - Wygenerowany link należy wykorzystać przy ponownym wypełnianiu ankiety. PO WYPEŁNIENIU ANKIETY PROSIMY O UWĄŻANE ZAPOZNANIE SIĘ Z DALSZYMI INSTRUKCJAMI, KTÓRE SĄ ISTOTNE W ZWIĄZKU Z PRAWIDŁOWYM ZGŁOSZENIEM ANKIETY PROJEKTU DO PROGRAMU REWITALIZACJI.

### 1. Zgoda na przetwarzanie danych osobowych

Wyrażam zgodę na przetwarzanie moich danych osobowych przez do przeprowadzenia badań oraz analizy wyników tych badań, zgodnie z ustawą z dnia 29 sierpnia 1997 roku o ochronie danych osobowych Dz. U. z 2015 r. poz. 2135. Odpowiedź TAK umożliwi zgłoszenie projektu do Programu Rewitalizacji. Odpowiedź NIE zakończy wypełnianie Formularza ankiety projektu.

Zaznacz kilka odpowiedzi

- TAK  
 NIE

### 2. Nazwa projektu

Nazwa projektu: nie może powinna być długa. Powinna być sformułowana w sposób zwięzły, zawierać informacje dotyczące realizacji przedsięwzięcia, tj. lokalizację geograficzną, zakres rzeczowy oraz grupę docelową jeśli dotyczy.

-----

### 3. Dane wnioskodawcy

Należy podać pełną nazwę Wnioskodawcy zgodnie z zapisami aktualnego dokumentu stanowiącego podstawę jego funkcjonowania np. statut, stosowna uchwała ustanawiająca właściwy organ, ustawa. Należy podać dane rejestrowe podmiotu zgodnie ze stanem faktycznym i prawnym.

Nawa podmiotu: -----  
Imię i nazwisko osoby do kontaktów: -----  
Kod pocztowy: -----  
Miejscowość: -----  
Ulica / nr domu / nr lokalu: -----  
telefon: -----  
e-mail: -----

### 4. Czy projekt realizowany będzie w partnerstwie?

Poprzez zaznaczenie odpowiedniej opcji należy wskazać czy projekt będzie realizowany w partnerstwie. Partner jest to podmiot realizujący wspólnie z Wnioskodawcą projekt na warunkach określonych w umowie o partnerstwie i wnoszący do projektu zasoby ludzkie, organizacyjne,

techniczne lub finansowe. Jest to podmiot upoważniony do ponoszenia wydatków na równi z Wnioskodawcą.

Zaznacz tylko jedną odpowiedź

- Tak  
 Nie

### 5. Nazwa partnerów.

Jeśli projekt będzie realizowany w partnerstwie należy podać nazwę partnerów. Należy podać pełną nazwę podmiotu zgodnie z zapisami aktualnego dokumentu stanowiącego podstawę jego funkcjonowania np. statut, stosowna uchwała ustanawiająca właściwy organ, ustawa.

### 6. Miejsce realizacji projektu (adres)

Miejsce realizacji projektu adres: należy wskazać miejsce realizacji projektu, jeśli to możliwe z dokładnością do adresu. Uwaga: projekty muszą być realizowane na obszarze wskazanym do rewitalizacji poza obszarem mogą być realizowane projekty, jeżeli wynika to z ich specyfiki, np. inicjatywy społeczne skierowane na aktywizację zawodową mieszkańców obszaru rewitalizacji w takim wypadku należy przedstawić szczegółowe uzasadnienie w polach 9 i 10. Lista ulic wchodzących w skład obszaru rewitalizowanego jest następująca:

Biedaszków Wielki	
Blizocin	
Boleścin	
Nowy Dwór	
Trzebnica	Bartosza Głowackiego
Trzebnica	Grunwaldzka
Trzebnica	Henryka Brodatego
Trzebnica	Henryka Pobożnego
Trzebnica	Henryka Sienkiewicza
Trzebnica	Ignacego Daszyńskiego
Trzebnica	Jana Matejki
Trzebnica	Jana Pawła II
Trzebnica	Klasztorna
Trzebnica	Kościelna
Trzebnica	Ks. Dziekana Wawrzyńca Bochenka
Trzebnica	Lipowa
Trzebnica	Milicka
Trzebnica	Obornicka
Trzebnica	Obrońców Pokoju
Trzebnica	Piwniczna
Trzebnica	Plac Błonia Trzebnickie
Trzebnica	Plac Marszałka Józefa Piłsudskiego
Trzebnica	Plac Piotra Włostowica
Trzebnica	Plac Zaulek Kupiecki
Trzebnica	Polna
Trzebnica	Rynek

Trzebnica	Solna
Trzebnica	Stawowa
Trzebnica	Wąska
Trzebnica	Wincentego Witosa
Trzebnica	Winna
Trzebnica	Wojciecha Drzymały
Trzebnica	Zielone Wzgórze

Miejscowość: -----

Kod pocztowy: -----

Ulica: -----

nr: -----

#### **7. Termin rozpoczęcia realizacji projektu:**

Za datę rozpoczęcia realizacji projektu uznaje się rzeczywistą po 01.01.2014 r lub planowaną datę poniesienia pierwszego wydatku w projekcie.

#### **8. Termin zakończenia realizacji projektu:**

Za datę zakończenia realizacji projektu uznaje się planowaną datę poniesienia ostatniego wydatku w projekcie. Uwaga: ze środków UE nie może być finansowany projekt, który został fizycznie ukończony lub w pełni zrealizowany przed złożeniem wniosku o dofinansowanie, niezależnie od tego czy wszystkie płatności zostały dokonane przez Wnioskodawcę. Dla przykładu za projekt zakończony zostanie uznana termomodernizacja budynku mieszkalnego po podpisaniu protokołu odbioru robót budowlanych.

#### **9. Typ projektu**

Jeżeli projekt będzie dotyczył kilku sfer, należy zaznaczyć sferę dominującą pod względem kosztowym. Sfera społeczna m. in. bezrobocie, ubóstwo, przestępczość, niski poziom edukacji lub kapitału społeczny, niewystarczający poziom uczestnictwa w życiu publicznym i kulturalnym; Sfera gospodarcza m. in. niski stopień przedsiębiorczości, słaba kondycja lokalnych przedsiębiorstw; Sfera przestrzenno-funkcjonalna m. in. niewystarczające wyposażenie w infrastrukturę techniczną i społeczną, brak dostępu do podstawowych usług lub ich niska jakość, niedostosowanie rozwiązań urbanistycznych do zmieniających się funkcji obszaru, niski poziom obsługi komunikacyjnej, deficyt lub niska jakości terenów publicznych; Sfera techniczna m.in. degradacja stanu technicznego obiektów budowlanych, w tym o przeznaczeniu mieszkaniowym, brak funkcjonowania rozwiązań technicznych umożliwiających efektywne korzystanie z obiektów budowlanych, w szczególności w zakresie energooszczędności i ochrony środowiska; Sfera środowiskowa m. in. przekroczenia standardów jakości środowiska, obecność odpadów stwarzających zagrożenie dla życia, zdrowia, ludzi bądź stanu środowiska;

*Zaznacz tylko jedną odpowiedź*

- sfera społeczna
- sfera gospodarcza
- sfera przestrzenno-funkcjonalna
- sfera techniczna

sfera środowiskowa

### 10. Opis problemu jaki ma rozwiązać realizacja projektu

Należy zwięźle opisać z czego wynika potrzeba realizacji projektu. Koniecznie trzeba wskazać główny zidentyfikowany problem musi być zbieżny ze wskazaną w polu nr 9 Sferą, który dotyczy bezpośrednich i pośrednich odbiorców projektu, a który ma zostać rozwiązany dzięki realizacji projektu. Należy opisać jakie są potrzeby, niedogodności i problemy dla mieszkańców, podmiotów gospodarczych i innych użytkowników w zakresie objętym projektem np. w sferze edukacji, pomocy społecznej, ochrony środowiska itp.. Czy obecna infrastruktura i/lub wyposażenie/dostępność usług jeżeli projekt tego dotyczy jest funkcjonalna dla odbiorców projektu chodzi tu o dostępność, łatwość obsługi, uciążliwość dla mieszkańców, jakość świadczonych usług itp.?

-----  
-----

### 11. Cel projektu

Proszę w zwięzły sposób określić, co jest głównym celem przedsięwzięcia, np. przeciwdziałanie wykluczeniu społecznemu, poprawa jakości życia, poprawa estetyki. Cel główny projektu powinien: - wynikać bezpośrednio ze zdiagnozowanego problemu, jaki Wnioskodawca chce rozwiązać lub złagodzić poprzez realizację projektu wykazany w polu 10 formularza; - opisywać stan docelowy tzn. stanowić odzwierciedlenie sytuacji pożądanej w przyszłości, która zostanie osiągnięta poprzez realizację projektu - bezpośrednio przekładać się na zakres rzeczowy wskazany w punkcie 13.

-----  
-----

### 12. Odbiorcy projektu

Należy wymienić oraz krótko scharakteryzować grupy wszystkich odbiorców projektu, m. in. grupy społeczne, instytucje oraz podmioty np. przedsiębiorstwa, instytucje publiczne, które będą korzystały z produktów i rezultatów projektu.

-----  
-----

### 13. Zakres rzeczowy projektu

W tym polu należy wskazać niezbędne zadania, które Wnioskodawca planuje zrealizować w ramach projektu. Należy pamiętać o logicznym powiązaniu określonego w punkcie nr 11 formularza celu głównego projektu z zadaniami, których realizacja doprowadzi do jego osiągnięcia i w konsekwencji wpłynie na likwidację lub zmniejszenie uciążliwości problemów opisanych w punkcie nr 10

-----  
-----

### 14. Wskaźnik produktu

Wskaźnik służący ilościowej prezentacji działań podjętych w ramach projektu. Wskaźniki produktu dotyczą zakresu rzeczowego realizowanych zadań. To wskaźniki określone na poziomie projektu, powiązane bezpośrednio z wydatkami ponoszonymi w projekcie, obrazują bezpośredni, materialny efekt realizacji przedsięwzięcia, mierzony konkretnymi wielkościami, np. długość zbudowanej drogi w km; powierzchnia zmodernizowanych pomieszczeń w m<sup>2</sup>; powierzchnia zagospodarowanych terenów zielonych w m<sup>2</sup>, itp. Należy wybrać najbardziej adekwatny wskaźnik produktu wskazany na liście. UWAGA: W WYJĄTKOWEJ sytuacji w przypadku braku adekwatnego wskaźnika proszę wybrać z listy Inny wskaźnik i wypełnić następujący punkt formularza.

*Zaznacz tylko jedną odpowiedź*

1 Liczba wspartych inkubatorów przedsiębiorczości - szt.



- 2 Powierzchnia wspartych przygotowanych terenów inwestycyjnych- ha
- 3 Liczba przedsiębiorstw otrzymujących wsparcie - szt.
- 4 Liczba przedsiębiorstw otrzymujących wsparcie niefinansowe - szt.
- 5 Liczba przedsiębiorstw wspartych w zakresie doradztwa specjalistycznego- szt.
- 6 Wzrost zatrudnienia we wspieranych przedsiębiorstwach - km/Kobiety/Mężczyźni- etat
- 7 Inwestycje prywatne uzupełniające wsparcie publiczne dla przedsiębiorstw dotacje - zł
- 8 Powierzchnia użytkowa budynków poddanych termomodernizacji - zł
- 9 Liczba gospodarstw domowych z lepszą klasą zużycia energii - szt.
- 10 Zmniejszenie rocznego zużycia energii pierwotnej w budynkach publicznych-kWh/rok
- 11 Szacowany roczny spadek emisji gazów cieplarnianych tony równoważni ka CO2
- 12 Liczba zmodernizowanych źródeł ciepła- szt.
- 13 Liczba zmodernizowanych energetycznie budynków- szt.
- 14 Liczba wybudowanych jednostek wytwarzania energii elektrycznej z OZE - szt.
- 15 Liczba wybudowanych jednostek wytwarzania energii cieplnej z OZE - szt.
- 16 Liczba zakupionych lub zmodernizowanych jednostek taboru pasażerskiego w publicznym transporcie zbiorowym komunikacji miejskiej - szt.
- 17 Długość ścieżek rowerowych
- 18 Liczba wybudowanych obiektów BikeRide - szt.
- 19 Liczba wybudowanych obiektów parkuj i jedź - szt.
- 20 Liczba miejsc postojowych w wybudowanych obiektach parkuj i jedź- szt.
- 21 Pojemność zakupionego taboru pasażerskiego w publicznym transporcie zbiorowym- - km
- 22 Liczba wybudowanych zintegrowanych wę - złów przesiadkowych- szt.
- 23 Całkowita długość nowych lub przebudowanych linii komunikacji miejskiej - km
- 24 Liczba zainstalowanych inteligentnych systemów transportowych- szt.
- 25 Długość dróg, na których zainstalowano inteligentne systemy transportowe- km
- 26 Liczba zabytków nieruchomości objętych wsparciem - szt.

- 27 Liczba instytucji kultury objętych wsparciem- szt.
- 28 Liczba zabytków ruchomych objętych wsparciem- szt.
- 29 Całkowita długość przebudowanych lub zmodernizowanych linii kolejowych - km
- 30 Całkowita długość nowych linii kolejowych- km
- 31 Liczba przebudowanych / odnowionych dworców kolejowych- szt.
- 32 Liczba zakupionych pojazdów kolejowych- szt.
- 33 Liczba zmodernizowanych pojazdów kolejowych - szt.
- 34 Pojemność zakupionych wagonów osobowych -km
- 35 Pojemność zmodernizowanych wagonów osobowych- km
- 36 Liczba wspartych obiektów, w których realizowane są usługi społeczne, w tym usługi opiekuńczo-bytowe - szt.
- 37 Liczba miejsc w objętej wsparciem infrastrukturze w zakresie opieki nad dziećmi lub infrastrukturze edukacyjnej - km
- 38 Liczba wspartych obiektów, w których realizowane są usługi aktywizacji społecznozawodowej- szt.
- 39 Liczba utworzonych obiektów opieki nad dziećmi do 3 roku życia- szt.
- 40 Liczba wspartych obiektów infrastruktury zlokalizowanych na rewitalizowanych obszarach - szt.
- 41 Rozwój obszarów miejskich: wyremontowane budynki mieszkalne na obszarach miejskich- szt.
- 42 Długość przebudowanych dróg powiatowych - km
- 43 Długość przebudowanych dróg gminnych - km
- 44 Powierzchnia obszarów objętych rewitalizacją-ha
- 45 Liczba osób bezrobotnych łącznie z długotrwale bezrobotnymi objętych wsparciem w programie-km
- 46 Liczba osób o niskich kwalifikacjach objętych wsparciem w programie- km
- 47 Liczba osób biernych zawodowo objętych wsparciem w programie- km
- 48 Liczba osób z niepełnosprawnościami objętych wsparciem w programie- km
- 49 Liczba osób długotrwale bezrobotnych objętych wsparciem w programie - km
- 50 Liczba osób w wieku 50 lat i więcej objętych wsparciem w programie - km
- 51 Liczba osób pozostających bez pracy, które otrzymały bezzwrotne środki na podjęcie działalności gospodarcze- km

- 52 Liczba osób pozostających bez pracy, które skorzystały z instrumentów zwrotnych na podjęcie działalności gospodarczej w programie -km
- 53 Liczba osób zagrożonych ubóstwem lub wykluczeniem społecznym objętych wsparciem w programie - km
- 54 Liczba osób z niepełnosprawnościami objętych wsparciem w programie- km
- 55 Liczba osób zagrożonych ubóstwem lub wykluczeniem społecznym objętych usługami społecznymi świadczonymi w interesie ogólnym w programie - km
- 56 Liczba podmiotów ekonomii społecznej objętych wsparciem - szt.
- 57 Inny wskaźnik

#### 15. Własny wskaźnik produktu

Proszę wypełnić wyłącznie w sytuacji, w której w poprzednim pytaniu wybrano opcję Inny wskaźnik

Nazwa adekwatnego wskaźnika  
wraz z jednostką: \_\_\_\_\_

#### 16. Wartość wskaźnika produktu

Proszę podać wartość wskaźnika liczony wg jednostek podanych w definicji wskaźnika.

\_\_\_\_\_

#### 17. Wskaźniki rezultatu

Wskaźniki rezultatu - odnoszą się do bezpośrednich efektów projektu, stanowią wynik realizacji projektu, ale mogą mieć na niego wpływ także inne zewnętrzne czynniki, niepowiązane bezpośrednio z wydatkami ponoszonymi w projekcie. Dostarczają informacji o zmianach jakie nastąpiły w wyniku realizacji projektu, w porównaniu z wielkością wyjściową bazową, np. liczba nowo utworzonych podmiotów gospodarczych, liczba nowo powstałych miejsc pracy, itp. Są logicznie powiązane ze wskaźnikami produktu. Należy wybrać najbardziej adekwatny wskaźnik produktu wskazany na liście. WAGA: W WYJĄTKOWEJ sytuacji w przypadku braku adekwatnego wskaźnika proszę wybrać z listy Inny wskaźnik i wypełnić następną część formularza.

*Zaznacz tylko jedną odpowiedź*

- 1 Liczba inwestycji zlokalizowanych na przygotowanych terenach inwestycyjnych
- 2 Ilość zaoszczędzonej energii cieplnej GJ/rok
- 3 Liczba samochodów korzystających z miejsc postojowych w wybudowanych obiektach parkuj i jedź szt..
- 4 Liczba przewozów komunikacją miejską na przebudowanych i nowych liniach komunikacji miejskiej szt./rok
- 5 Wzrost oczekiwanej liczby odwiedzin w objętych wsparciem miejscach należących do dziedzictwa kulturowego i naturalnego oraz stanowiących atrakcje turystyczne odwiedziny/ rok
- 6 Liczba przewozów pasażerskich na przebudowanych lub zmodernizowanych liniach kolejowych szt./roku
- 7 Liczba osób korzystających z zakupionego taboru pasażerskiego komunikacji pozamiejskiej w ciągu roku os./rok
- 8 Liczba osób pracujących po opuszczeniu programu łącznie z pracującymi na własny rachunek obliczana na podstawie liczby osób bezrobotnych łącznie z długotrwale bezrobotnymi objętymi wsparciem w programie osoby
- 9 Liczba osób, które uzyskały kwalifikacje po opuszczeniu programu obliczana na podstawie liczby osób bezrobotnych łącznie z długotrwale bezrobotnymi objętymi wsparciem w programie
- 10 Liczba osób pracujących po opuszczeniu programu łącznie z pracującymi na własny rachunek obliczana na podstawie liczby osób długotrwale bezrobotnych objętych wsparciem w programie osoby

- 11 Liczba osób, które uzyskały kwalifikacje po opuszczeniu programu obliczana na podstawie liczby osób długotrwale bezrobotnych objętych wsparciem w programie osoby
- 12 Liczba osób pracujących po opuszczeniu programu łącznie z pracującymi na własny rachunek obliczana na podstawie liczby osób biernych zawodowo objętych wsparciem w programie osoby
- 13 Liczba osób, które uzyskały kwalifikacje po opuszczeniu programu obliczana na podstawie liczby osób biernych zawodowo objętych wsparciem w programie
- 14 Liczba osób pracujących po opuszczeniu programu łącznie z pracującymi na własny rachunek obliczana na podstawie liczby osób z niepełnosprawnościami objętych wsparciem w programie
- 15 Liczba osób, które uzyskały kwalifikacje po opuszczeniu programu obliczana na podstawie liczby osób z niepełnosprawnościami objętych wsparciem w programie
- 16 Liczba utworzonych miejsc pracy w ramach udzielonych z EFS środków na podjęcie działalności gospodarczej etat
- 17 Liczba osób zagrożonych ubóstwem lub wykluczeniem społecznym, które uzyskały kwalifikacje po opuszczeniu programu osoby
- 18 Liczba osób zagrożonych ubóstwem lub wykluczeniem społecznym poszukujących pracy po opuszczeniu programu osoby
- 19 Liczba osób zagrożonych ubóstwem lub wykluczeniem społecznym pracujących po opuszczeniu programu łącznie z pracującymi na własny rachunek
- 20 Liczba wspartych w programie miejsc świadczenia usług społecznych, istniejących po zakończeniu projektu etat
- 21 Liczba osób zagrożonych ubóstwem lub wykluczeniem społecznym poszukujących pracy, uczestniczących w kształceniu lub szkoleniu, zdobywających kwalifikacje, pracujących łącznie z prowadzącymi działalność na własny rachunek po opuszczeniu programu osoby
- 22 Liczba miejsc pracy utworzonych w przedsiębiorstwach społecznych etat
- 23 Liczba osób zagrożonych ubóstwem lub wykluczeniem społecznym pracujących po opuszczeniu programu łącznie z pracującymi na własny rachunek
- 24 Ilość zaoszczędzonej energii elektrycznej MWh/rok
- 25 Inny wskaźnik

#### **18. Własny wskaźnik rezultatu**

Proszę wypełnić wyłącznie w sytuacji, w której w poprzednim pytaniu wybrano opcję Inny wskaźnik

Nazwa adekwatnego wskaźnika wraz z jednostką: \_\_\_\_\_

#### **19. Wartość wskaźnika rezultatu**

Proszę podać wartość wskaźnika rezultatu

#### **20. Sposób pomiaru wskaźników**

Proszę opisać w jaki sposób wnioskodawca będzie dokonywał pomiaru wskaźnika np. w przypadku wskaźnika dot. szkoleń mogą to być listy obecności uczestników, a w przypadku budowy drogi protokół odbioru.

#### **21. Całkowita wartość projektu (zł)**

Należy podać wartość projektu wyrażoną w zł. Należy wpisać wartość dotacji, o jaką chce się ubiegać Wnioskodawca. W przypadku projektów, które będą ubiegać się o dofinansowanie ze środków Unii Europejskiej, należy sprawdzić jakie wydatki kwalifikują się do refundacji oraz jaki przewidziano maksymalny poziom dofinansowania dla danego rodzaju przedsięwzięcia

## 22. Wnioskowana dotacja (zł)

Wnioskowana dotacja nie więcej niż 85 wartości wydatków. W przypadku projektów, które ubiegają się o finansowanie ze środków RPO należy sprawdzić jakie wydatki kwalifikują się do refundacji. Informacje na temat programów znajdują się pod adresami: 1. W przypadku RPO WD - [www.rpo.dolnyslask.pl](http://www.rpo.dolnyslask.pl) 2. W przypadku pozostałych programów operacyjnych - <http://www.funduszeuropejskie.gov.pl/strony/o-funduszach/dokumenty/> Można również skorzystać ze wsparcia Punktu Informacyjnego Funduszy Europejskich - tel.: 71 776 95 01, 71 776 96 51, [pifedolnyslask.pl](mailto:pifedolnyslask.pl)

## 23. Źródło finansowania ze środków UE

Proszę podać nazwę programu, do którego wnioskodawca będzie aplikował o przyznanie dotacji. Informacje na temat programów znajdują się pod adresami: 1. W przypadku RPO WD - [www.rpo.dolnyslask.pl](http://www.rpo.dolnyslask.pl) 2. W przypadku pozostałych programów operacyjnych - <http://www.funduszeuropejskie.gov.pl/strony/o-funduszach/dokumenty/> Można również skorzystać ze wsparcia Punktu Informacyjnego Funduszy Europejskich - tel.: 71 776 95 01, 71 776 96 51, [pifedolnyslask.pl](mailto:pifedolnyslask.pl)

*Zaznacz tylko jedną odpowiedź*

- RPO WD Działanie 1.3 Rozwój przedsiębiorczości EFRR
- RPO WD Działanie 3.3 Efektywność energetyczna w budynkach użyteczności publicznej i sektorze mieszkaniowym EFRR
- RPO WD Działanie 3.4 Wdrażanie strategii niskoemisyjnych EFRR
- RPO WD Działanie 4.3 Dziedzictwo kulturowe EFRR
- RPO WD Działanie 5.2 System transportu kolejowego EFRR
- RPO WD Działanie 6.1 Inwestycje w infrastrukturę społeczną EFRR
- RPO WD Działanie 6.3 Rewitalizacja zdegradowanych obszarów
- RPO WD Działanie 8.2 Wsparcie osób poszukujących pracy EFS
- RPO WD Działanie 8.3 Samozatrudnienie, przedsiębiorczość oraz tworzenie nowych miejsc pracy EFS
- RPO WD Działanie 9.1 Aktywna integracja EFS
- RPO WD Działanie 9.2 Dostęp do wysokiej jakości usług społecznych EFS
- RPO WD Działanie 9.4 Wspieranie gospodarki społecznej EFS
- Program Operacyjny Wiedza Edukacja Rozwój
- Program Operacyjny Inteligentny Rozwój
- Program Operacyjny Infrastruktura i Środowisko
- Program Operacyjny Polska Cyfrowa
- Inne źródło finansowanie

#### **24. Gotowość projektu do realizacji**

Proszę określić gotowość projektu do realizacji. W przypadku projektów nieinfrastrukturalnych proszę wybrać opcję Projekt nie wymaga zgód i pozwoleń

*Zaznacz kilka odpowiedzi*

- Projekt nie wymaga zgód i pozwoleń
- Wnioskodawca dysponuje nieruchomością na cele inwestycji
- Wnioskodawca posiada projekt techniczny
- Wnioskodawca posiada pozwolenie na budowę lub dokonał zgłoszenia budowy
- Wnioskodawca nie posiada dokumentów wymienionych powyżej.

#### **25. Data uzyskania lub spodziewana data uzyskania pozwolenia na budowę - jeżeli dotyczy**

Proszę podać datę uzyskania pozwolenia na budowę zgłoszenia lub spodziewaną datę uzyskania pozwolenia na budowę zgłoszenia. W przypadku projektów, które nie wymagają pozwolenia budowlanego proszę pozostawić pole puste.

#### **26. Potwierdzenie prawdziwości informacji.**

Wybierając odpowiedź TAK działając jako upoważniony przedstawiciel podmiotu zagaszającego projekt oświadczam, że informacje zawarte w niniejszym formularzu są zgodne ze stanem faktycznym i prawnym. Wybór odpowiedzi TAK spowoduje zakończenie wypełniania formularza i zgłoszenie projektu do Programu Rewitalizacji.

*Zaznacz tylko jedną odpowiedź*

- TAK

### **Uzasadnienie**

W dniu 30 września Rada Miejska w Trzebnicy podjęła Uchwałę nr IX/112/15 w sprawie przystąpienia do opracowania Lokalnego Programu Rewitalizacji Gminy Trzebnica na lata 2015-2025. Zgodnie ze wskazaną wyżej uchwałą opracowano Lokalny Program Rewitalizacji Gminy Trzebnica na lata 2015-2025 stanowiący załącznik do niniejszej uchwały. Program ten opracowany został na podstawie Wytycznych w zakresie rewitalizacji w programach operacyjnych na lata 2014-2020 wydanych przez Ministra Infrastruktury i Rozwoju w dniu 03.07.2015 r. Realizacja programu pozwoli na szeroko rozumianą aktywizację poprzez umożliwienie ubiegania się interesariuszy rewitalizacji (np. wspólnot mieszkaniowych, spółdzielni mieszkaniowych, instytucji pomocy społecznej, instytucji kultury, organizacji pozarządowych, itd.) o fundusze UE, w tym pochodzące z RPO WD na lata 2014-2020. Działania podjęte na podstawie Lokalnego Programu Rewitalizacji Gminy Trzebnica na lata 2015-2025 z wykorzystaniem funduszy pochodzących z Unii Europejskiej oraz budżetu państwa pozytywnie wpłyną na poprawę sytuacji społeczno-gospodarczej w gminie.